



СПРАВОЧНАЯ КНИЖКА

И

АДРЕСЪ-КАЛЕНДАРЬ

СИМБИРСКОЙ ГУБЕРНИИ

на 1914 годъ.



СИМБИРСКЪ.
Типо-литогр. Губери. Правленія.
1914.

344-5428.

СПИСОКЪ НАСЕЛЕННЫХЪ МѢСТЪ

Симбирской губерніи

— изданія 1913 года —

ИМѢЕТСЯ въ ПРОДАЖѢ

въ Губернскомъ Статистическомъ Комитетѣ.

Цѣна 1 р. 50 к.

у н с

с 595 Сиб
1152

Д

СПРАВОЧНАЯ КНИЖКА

→ И ←

1379

БИБЛИОТЕКА
Классификация
Учредитель
Информация

Ср. 69931.
Ср. 69512

АДРЕСЪ-КАЛЕНДАРЬ

СИМБИРСКОЙ ГУБЕРНИИ

на 1914 годъ.



*Издание Симбирскаго Губерн. Статистическаго
Комитета подъ редакціей Секретаря Комитета
В. А. ВИНОГРАДОВА.*



Сиб. в. Лигр.
12/489

СИМБИРСКЪ.
Типо-литогр. Губернскаго Правленія.
1914.

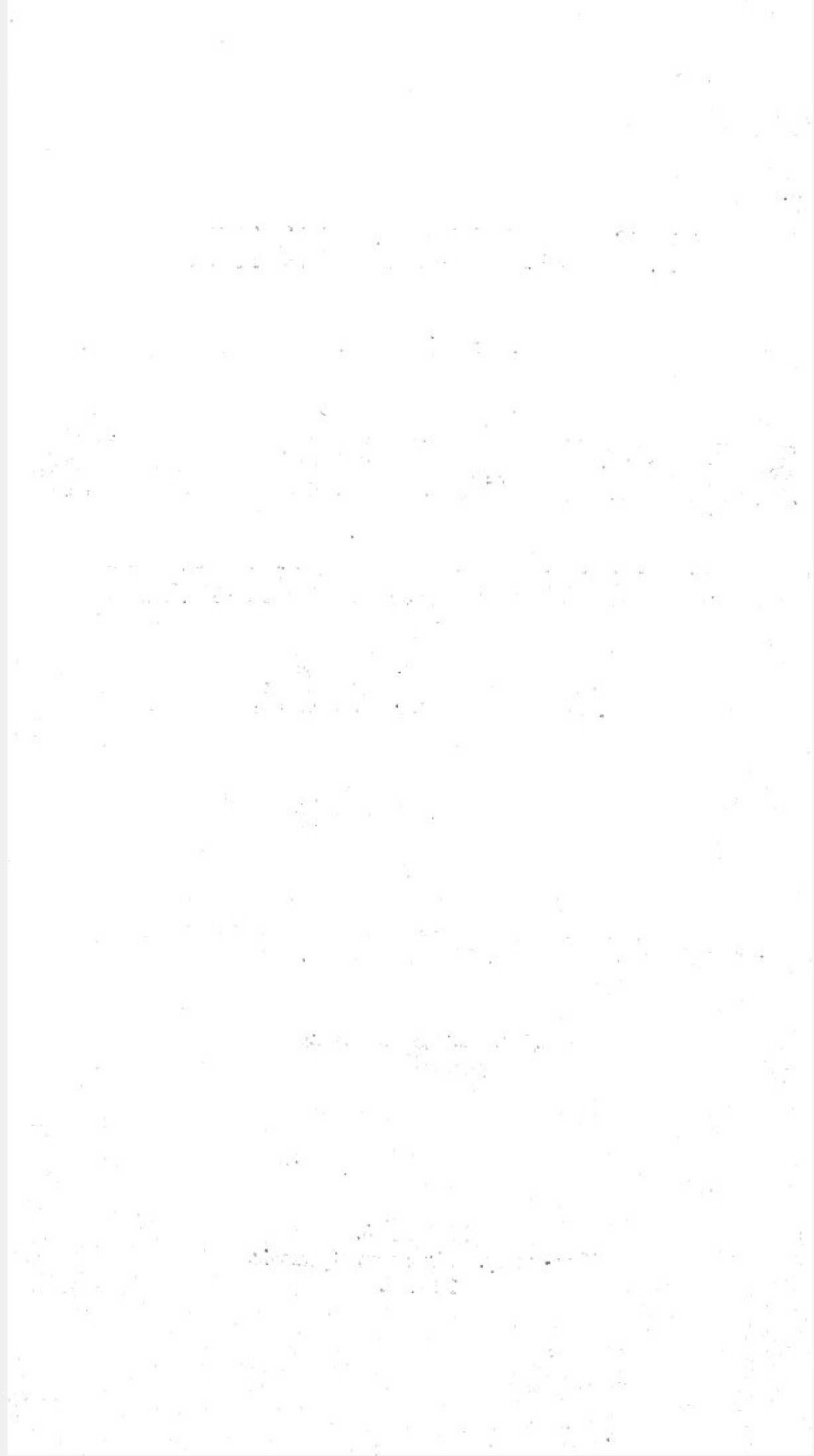



СПРАВОЧНАЯ КНИЖКА

И

АДРЕСЪ-КАЛЕНДАРЬ

СИМБИРСКОЙ ГУБЕРНИИ

на 1914 годъ.

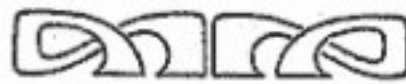

СИМБИРСКЪ.

Типо-литогр. Губерн. Правленія.

1914.

643
84

СПИСОКЪ НАСЕЛЕННЫХЪ МѢСТЪ

Симбирской губерніи

— изданія 1913 года —

ИМѢЕТСЯ въ ПРОДАЖѢ

въ Губернскомъ Статистическомъ Комитетѣ.

Цѣна 1 р. 50 к.

1913

с 595 Сиб
1152

11

СПРАВОЧНАЯ КНИЖКА

→ И ←

1379

р. 69931.
ср. 69931.
ср. 69931.

АДРЕСЪ-КАЛЕНДАРЬ

БИБЛИОТЕКА
Коллежского
участка
Симбирскаго
Губернскаго
Училища

СИМБИРСКОЙ ГУБЕРНИИ

на 1914 годъ.

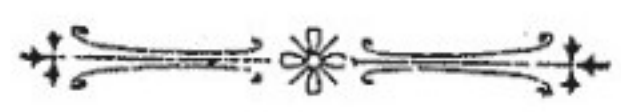

*Издание Симбирскаго Губерн. Статистическаго
Комитета подъ редакціей Секретаря Комитета
В. А. ВИНОГРАДОВА.*



ГДБ. в Ангр.
12/489

СИМБИРСКЪ.
Типо-литогр. Губернскаго Правленія.
1914.

ОГЛАВЛЕНІЕ.

Отдѣлъ I-й.

(Календарныя свѣдѣнія).

	Стр.
Табель на 1914 годъ	3
Неприсутственные дни въ 1914 г.	4
Пасхальная таблица	5
Русскіе мѣры и вѣсъ	6
Сравнительная таблица русскихъ и иностранныхъ монетъ	7
Таблица восхожденія и захожденія солнца и долготы дней	9
Россійскій ИМПЕРАТОРСКІЙ Домъ	10
Симбирскіе архіереи, губернаторы, губернскіе предводители дворянства и вице-губернаторы	14
Хронологическій перечень важнѣйшихъ для Симбирской губерніи событій	17

Отдѣлъ II-й.

(Адресъ-Календарь).

А. Правительственныя, сословныя и общественныя учрежденія гор. Симбирска и Симбирской губерніи.

Гор. Симбирскъ	23
Симбирскій уѣздъ	63
Гор. Алатырь и его уѣздъ	67
» Ардатовъ » »	77
» Буинскъ » »	83
» Карсунъ » »	91
» Курмышъ » »	99
» Сенгилей » »	104
» Сызрань » »	110

*Б. Благотворительныя общества и разныя учрежденія
гор. Симбирска и Симбирской губернии.*

Гор. Симбирскъ	127
Симбирскій уѣздъ	135
Гор. Алатырь и его уѣздъ	136
» Ардатовъ » »	136
» Буинскъ »	136
» Карсунъ »	137
» Курмышъ »	138
» Сенгилей »	138
» Сызрань »	139

О т д ѣ л ь Ш-й.

(Справочныя свѣдѣнія).

Списокъ волостей Симбирской губ. съ указаніемъ ихъ почтовыхъ адресовъ и съ обозначеніемъ, въ вѣдѣніи какого стана, слѣдственнаго участка, участка земскаго начальника и призывнаго каждая изъ нихъ находится	143
Списокъ благотворительныхъ округовъ Симбирской губ.	148
Алфавитный списокъ почтово-телеграфныхъ и почтовыхъ учрежденій Симбирской губ.	156
Списокъ крупныхъ фабрикъ и заводовъ Симбирской губ.	159
Списокъ наиболѣе крупныхъ частныхъ конскихъ заводовъ въ Симбирской губ.	165
Перечень ярмарокъ въ Симбирской губ.	168
Больницы въ гор. Симбирскѣ	171
Адреса практикующихъ врачей въ гор. Симбирскѣ	173
Зубные врачи въ гор. Симбирскѣ	175
Адреса присяжныхъ повѣренныхъ, помощ. присяж. повѣр. и частн. повѣр. при Симбирскомъ Окружномъ Судѣ	176
Библіотеки въ гор. Симбирскѣ	178
Симбирскій учебно-трудоустройств. пунктъ	179

Ш

	Стр.
Стоимость проѣзда по желѣзнымъ дорогамъ отъ г. Симбирска до другихъ городовъ	180
Поѣзда желѣзной дороги	181

О т д ѣ л ь IV-й.

1. Открытіе памятника П. А. Столыпину въ гор. Симбирскѣ . .	185
2. Обзоръ дѣятельности Землеустроительныхъ Комиссій Симбир- ской губерніи	189
3. Статистическій обзоръ Симбирской губерніи за 1912 годъ (выдержки)	198

Алфавитный указатель лицъ, помѣщенныхъ въ «Адресъ-Календарь».



Отдѣлъ I-й.

КАЛЕНДАРНЫЯ СВѢДѢНІЯ.

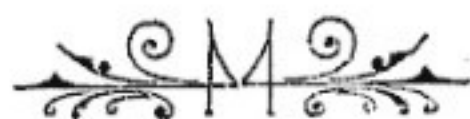

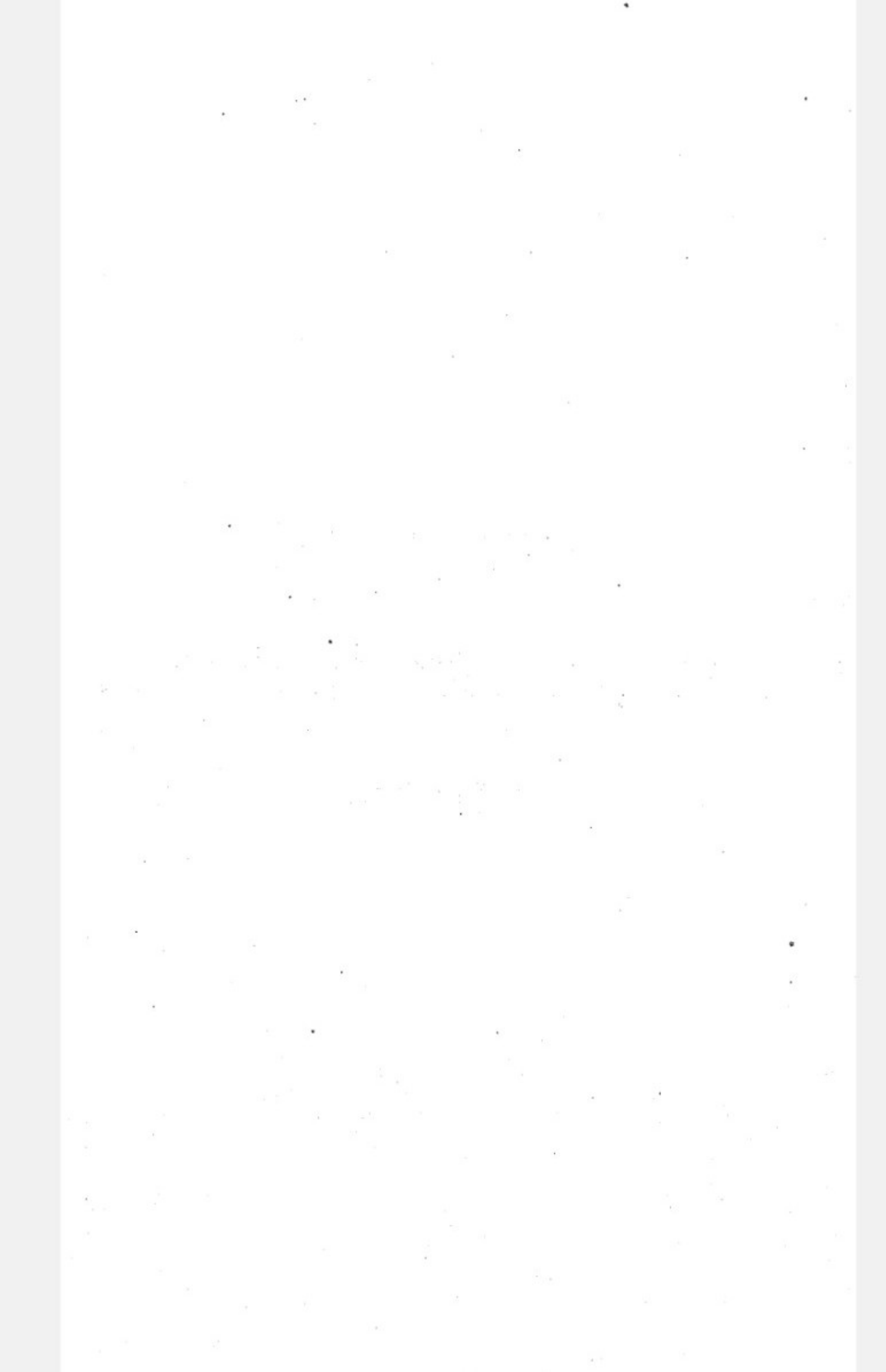

Календарь на 1914 годъ.

Д Н И.	Январь.	Февраль.	Мартъ.	Апрѣль.	М а й.	И ю н ь.
Воскрес.	5 12 19 26	2 9 16 23 30	2 9 16 23 30	6 13 20 27	4 11 18 25	1 8 15 22 29
Понедѣл.	6 13 20 27	3 10 17 24 31	3 10 17 24 31	7 14 21 28	5 12 19 26	2 9 16 23 30
Вторникъ.	7 14 21 28	4 11 18 25	4 11 18 25	1 8 15 22 29	6 13 20 27	3 10 17 24
Среда .	1 8 15 22 29	5 12 19 26	5 12 19 26	2 9 16 23 30	7 14 21 28	4 11 18 25
Четвергъ .	2 9 16 23 30	6 13 20 27	6 13 20 27	3 10 17 24	1 8 15 22 29	5 12 19 26
Пятница .	3 10 17 24 31	7 14 21 28	7 14 21 28	4 11 18 25	2 9 16 23 30	6 13 20 27
Суббота .	4 11 18 25	1 8 15 22	1 8 15 22 29	5 12 19 26	3 10 17 24 31	7 14 21 28
Д Н И.	И ю л ь.	Августъ.	Сентябрь.	Октябрь.	Ноябрь.	Декабрь.
Воскрес.	6 13 20 27	3 10 17 24 31	7 14 21 28	5 12 19 26	2 9 16 23 30	7 14 21 28
Понедѣл.	7 14 21 28	4 11 18 25	8 15 22 29	6 13 20 27	3 10 17 24	1 8 15 22 29
Вторникъ.	1 8 15 22 29	5 12 19 26	9 16 23 30	7 14 21 28	4 11 18 25	2 9 16 23 30
Среда .	2 9 16 23 30	6 13 20 27	10 17 24	8 15 22 29	5 12 19 26	3 10 17 24 31
Четвергъ .	3 10 17 24 31	7 14 21 28	11 18 25	9 16 23 30	6 13 20 27	4 11 18 25
Пятница .	4 11 18 25	1 8 15 22 29	12 19 26	10 17 24 31	7 14 21 28	5 12 19 26
Суббота .	5 12 19 26	2 9 16 23 30		11 18 25	8 15 22 29	6 13 20 27

Числа подчеркнутыя—праздники и неприсутственные дни.

Неприсутственные дни въ 1914 году.

Январь: 1 (среда). Новый годъ. 6 (понед.). Богоявленіе.

Февраль: 2 (воскр.). Срѣтеніе Господне. 14 и 15 (пятн. и субб.). Два дня Сырной седмицы (маслен.).

Мартъ: 25 (вторн.). Благовѣщеніе Пресв. Богор. 30 (воскр.). Входъ Господень въ Іерусалимъ.

Апрѣль: 3—5 (четв.—субб.). Дни Страстной седмицы. 6 (воскр.). Пасха Христова. 6—12 (понед.—субб.). Дни Свѣтлой седмицы. 23 (понед.). Тезоименитство Ея Императорскаго Величества, Государыни Императрицы Александры Ѳеодоровны.

Май: 6 (вторн.). Рожденіе Его Императорскаго Величества, Государя Императора Николая Александровича. 9 (пятн.). День Святителя Николая Чудотворца. 14 (среда). Священное Коронованіе Ихъ Императорскихъ Величествъ, Государя Императора и Государыни Императрицы. 15 (четв.). Вознесеніе Господне. 25 (воскр.). День Св. Троицы. Рожденіе Ея Императорскаго Величества, Государыни Императрицы Александры Ѳеодоровны. 26 (понед.). День Св. Духа.

Іюнь: 29 (воскр.). День свв. апп. Петра и Павла.

Іюль: 22 (вторн.). Тезоименитство Ея Императорскаго Величества, Государыни Императрицы Марии Ѳеодоровны. 30 (среда). Рожденіе Его Императорскаго Высочества, Государя Наслѣдника Цесаревича Алексѣя Николаевича.

Августъ: 6 (среда). Преображеніе Госп. 15 (пятн.). Успеніе Пресв. Богородицы. 29 (пятн.). Усѣкновеніе главы св. Іоанна Предтечи. 30 (субб.). День св. благовѣрнаго кн. Александра Невскаго.

Сентябрь: 8 (понед.). Рождество Пресвятыя Богородицы. 14 (воскр.). Воздвиженіе Честнаго и Животворящаго Креста Господня. 26 (пятн.). День св. ап. Іоанна Богослова.

Октябрь: 1 (среда). Покровъ Пресв. Богородицы. 5 (воскр.). Тезоименитство Его Императорскаго Высочества, Государя Наслѣдника Цесаревича Алексѣя Николаевича. 21 (вторн.). Восшествіе на престоль Его Императорскаго Величества Государя Императора Николая Александровича. 22 (среда). Иконы Божіей Матери „Казанскія“.

Ноябрь: 14 (пятн.) Рожденіе Ея Императорскаго Величества, Государыни Императрицы Маріи Ѳеодоровны. 21 (пятн.). Введеніе во храмъ Пр. Богор.

Декабрь: 6 (суббота). День свят. Николая Чуд., Тезоименитство Его Императорскаго Величества, Государя Императора Николая Александровича. 25—27 (четв.—суббота). Три дня праздника Рождества Христова.

Пасхальная таблица,

показывающая, въ какіе дни будутъ Пасха и переходящіе праздники, мясоѣды, посты и проч., съ 1914 по 1925 годъ.

Годы отъ Рождества Христова.	Продолж. Рождеств. мясоѣда.		Недѣля мясо-пусть (мясн. заговѣнье).		Недѣля сыро-пусть (сырн. заговѣнье).		Пасха Христова.		Преполю-веніе.		Вознесе-ніе Гос-подне.		Пятиде-сятница.		Продолж. Петрова поста.	
	Недѣл.	Дней.	Января.	Феврал.	Феврал.	Марта.	Марта.	Апрѣл.	Апрѣл.	Мая.	Апрѣл.	Мая.	Мая.	Юня.	Недѣл.	Дней.
1914	6	5	—	9	16	—	—	6	30	—	—	15	25	—	3	6
1915	4	4	25	—	1	—	22	—	15	—	30	—	10	—	6	—
1916	7	3	—	14	21	—	—	10	—	4	—	19	29	—	3	2
1917	6	1	—	5	12	—	—	2	26	—	—	11	21	—	4	3
1918	9	—	—	25	—	4	—	22	—	16	—	31	—	10	1	4
1919	6	6	—	10	17	—	—	7	—	1	—	16	26	—	3	5
1920	5	5	—	2	9	—	29	—	22	—	—	7	17	—	5	—
1921	8	3	—	21	28	—	—	18	—	12	—	27	—	6	2	1
1922	6	2	—	6	13	—	—	3	27	—	—	12	22	—	4	2
1923	5	1	29	—	5	—	26	—	19	—	—	4	14	—	5	3
1924	8	—	—	18	25	—	—	14	—	8	—	23	—	2	2	5
1925	6	5	—	9	16	—	—	6	30	—	—	15	25	—	3	6

Русскіе мѣры и вѣсь.

Линейныя и путевыя мѣры.

- 1 русская миля=7 верстамъ.
 1 верста=500 саж.=1500 арш.
 =3500 фут.
 1 саж.=7 фут.=84 дюйм.=840
 линіямъ=3 арш.=48 верш.
 1 футъ=12 дюйм.=0,42857 арш.
 ($\frac{3}{7}$ арш.)=6,8572 верш.
 1 дюймъ=10 лин.=0,57142 верш.
 ($\frac{4}{7}$ верш.).
 1 линія=10 точкамъ.
 1 арш.=16 верш.= $2\frac{1}{3}$ фут.=28
 дюйм.
 1 вершокъ= $1\frac{3}{4}$ дюйм.= $17\frac{1}{2}$
 линіямъ.
 1 миля морская (узелъ)=10 ка-
 бельтовымъ=1000 морск. саж.
 =1 вер. 370 саж.
 1 кабельтовъ=100 морскимъ
 саж.=85 обыкновенн. саж. и
 5 фут.
 1 морская саж.=6 футамъ.
 1 географическая миля=6 вер-
 стамъ=478 саж.
 1 локоть польскій=22,68 дюйм.

*Квадратныя и поземельныя
мѣры.*

- 1 квадратная миля=49 квад-
 ратн. верст.
 1 квадр. верста=250000 квадр.
 саж.

- 1 квадрат. сажень=9 квадрат.
 арш.=2304 кв. верш.=49 кв.
 фут.=7056 кв. дюйм.
 1 квадратный футъ=144 квад.
 дюйм.=0,18367 квад. арш.=
 47,0294 кв. верш.
 1 квадр. дюймъ=100 кв. лин.=
 0,3265 кв. верш.
 1 кв. аршинъ=256 кв. верш.=
 $5\frac{4}{9}$ кв. фут.=784 кв. дюйм.
 1 кв. вершокъ=3,0625 кв. дюйм.
 1 казен. десятина=2400 кв. саж.
 =117,600 кв. футамъ.
 1 моргъ польскій=1280 кв. саж.

Кубическія мѣры.

- 1 кубическая сажень=27 куб.
 арш.=343 куб. фут.
 1 кубическій футъ=1728 куб.
 дюйм.
 1 кубическій дюймъ=1000 куб.
 линіямъ.
 1 кубическій аршинъ=4096 куб.
 верш. 21952 куб. дюймамъ.

*Мѣры емкости для сыпучихъ
тѣлъ.*

- 1 ластъ=12 четвертямъ.
 1 четверть=2 осьминамъ=8
 четверикамъ=64 гарнцамъ.
 1 четверикъ=8 гарнцамъ.
 1 гарнецъ=80 частямъ.

Четверикъ вмѣщаетъ въ себѣ
64 фунта воды при $13\frac{1}{3}^{\circ}\text{R}$.
Въ торговлѣ принято, что въ
четверти заключается $9\frac{1}{2}$ п.
пшеницы, $6\frac{1}{4}$ ржи, $7\frac{1}{4}$ п.
ячменя, 6 п. овса.

Для жидкихъ тѣлъ.

1 бочка=40 ведрамъ.
1 ведро=10 штоф. или круж-
камъ=100 чаркамъ.
Ведро вмѣщаетъ въ себѣ 30
фунтовъ воды при $13\frac{1}{3}^{\circ}\text{R}$.
1 кварта польская=1 литр.=
 $1\frac{1}{3}$ бут.

Мѣры вѣса.

Берковецъ=10 пудамъ.
Пудъ=40 фунтамъ.
Фунтъ=32 лотамъ=96 золотн.=
9216 долямъ.
Лоть=3 золотникамъ.

Золотникъ=96 долямъ.
Тонна (англ.)=62 пудамъ.
Ластъ=2 тоннамъ.

Аптекарскій вѣсъ.

1 аптекарскій фунтъ=12 ун-
цамъ.
1 унць=8 драхмамъ.
1 драхма=3 скрупуламъ.
1 скрупуль=20 гранамъ.
Аптекарскій фунтъ вѣситъ 84
золотника на торговый вѣсъ.

Мѣры бумаги.

1 кипа=10 стопамъ.
1 стопа=20 дестямъ=480 ли-
стамъ писчей или 500 ли-
стамъ печатной.
1 дестъ=24 лист. писчей и 25
лист. печатной.
Копа (связка)=5 дюжинамъ по
12 штукъ (кипь).

Сравнительная таблица русскихъ и ино- странныхъ монетъ.

	Стоимость.	
	Р.	К.
Австро-Венгерія: 1 крона=100 хеллерамъ	—	$39\frac{3}{8}$
Англія: фунтъ стерл.=20 шил.=12 пенс.	9	$45\frac{3}{4}$
Бельгія: 1 франкъ=100 сантим.	—	$37\frac{1}{2}$
Болгарія: 1 лева=100 стотинковъ	—	$37\frac{1}{2}$
Бразилія: 1 мильрейсъ=1000 рейсъ	1	$06\frac{1}{2}$
Германія: 1 марка=100 пфенниг.	—	$46\frac{29}{100}$

	СТОИМОСТЬ.	
	Р.	К.
Голландія: 1 гульденъ=100 цент.	—	78 ¹ / ₁₀
Греція: 1 драхма=100 лептъ.	—	37 ¹ / ₂
Данія: 1 крона=100 öрамъ	—	52
Египетъ: 1 піастръ=40 пара	—	9 ³ / ₅
Испанія: 1 пезета=100 центимось	—	37 ¹ / ₂
Италія: 1 лира=100 центезимо.	—	37 ¹ / ₂
Китай: серебр. обращен.: счетная единица таэль (Наikuan-Tael)=37,58 гр. чист. серебра=1000 кэшъ (или 100 кандоринъ).		
Люксембургъ: 1 франкъ=100 сантим.	—	37 ¹ / ₂
Мексика: 1 пезо=100 центаво	1	91 ¹ / ₅
Норвегія: 1 крона=100 öрамъ	—	52
Персія: 1 томанъ 10 новыхъ крапъ=100 сенаръ=1000 бисти=10.000 динаръ	3	30
Португалія: 1 мильрейсъ=100 рейс.	2	10
Румынія: 1 леу=100 банни	—	37 ¹ / ₂
Сербія: 1 динаръ=100 пара	—	37 ¹ / ₂
Соед. Штаты С. Америки: 1 долларъ=100 цент.	1	94 ¹ / ₃
Турція: 1 піастръ=40 пара	—	8 ¹ / ₂
Финляндія: 1 марка=100 пенни	—	37 ¹ / ₂
Франція: 1 франкъ=100 сантимовъ	—	37 ¹ / ₂
Швейцарія: 1 франкъ=100 раппенъ (сантим.)	—	37 ¹ / ₂
Швеція: 1 крона=100 öрамъ	—	52
Японія: 1 іенъ золот.=100 сен.=1000 рин.	—	96 ⁴ / ₅

ТАБЛИЦА

восхожденія и захожденія солнца и долготы дней.

Мѣсяцы.	Числа.	Восходъ солнца.	Захожд. солнца.	Долгота дней.
		Часы—минут.	Часы—минут.	Часы—минут.
Январь.	1	8—13	4—5	7—52
	11	8—2	4—23	8—21
	21	7—46	4—42	8—56
	31	7—27	5—2	9—35
Февраль.	10	7—6	5—22	10—16
	20	6—43	5—42	10—59
Мартъ.	1	6—19	6—1	11—42
	11	5—54	6—20	12—26
	21	5—30	6—39	13—9
	31	5—5	6—57	13—52
Апрѣль.	10	4—42	7—16	14—34
	20	4—21	7—34	15—13
	30	4—1	7—52	15—51
Май.	10	3—46	8—8	16—22
	20	3—34	8—22	16—48
	30	3—27	8—32	17—5
Июнь.	9	3—27	8—37	17—10
	19	3—32	8—36	17—4
	29	3—41	8—29	16—48
Июль.	9	3—55	8—17	16—22
	19	4—11	8—	15—49
	29	4—28	7—41	15—13
Августъ.	8	4—46	7—19	14—33
	18	5—4	6—56	13—52
	28	5—22	6—31	13—9
Сентябрь.	7	5—40	6—6	12—26
	17	5—58	5—42	11—44
	27	6—16	5—17	11—1
Октябрь.	7	6—35	4—54	10—19
	17	6—55	4—32	9—37
	27	7—14	4—13	8—59
Ноябрь.	6	7—34	3—57	8—23
	16	7—51	3—45	7—54
	26	8—5	3—39	7—34
Декабрь.	6	8—15	3—39	7—24
	16	8—19	3—45	7—26
	26	8—17	3—57	7—40



Россійскій Императорскій Домъ.

Его Императорское Величество, Государь Императоръ Николай Александровичъ, Самодержецъ Всероссійскій, родился въ 1868 году, 6 мая (тезоименитство 6 декабря).

Августѣйшая Родительница ГОСУДАРЯ ИМПЕРАТОРА.

Ея Императорское Величество, Государыня Императрица Марія Θεодоровна, родилась въ 1847 г., 14 ноября (тезоименитство 22 іюля); была въ супружествѣ съ Императоромъ Александромъ III (въ Бозѣ почилъ 20 октября 1894 г.).

Августѣйшая Супруга ГОСУДАРЯ ИМПЕРАТОРА.

Ея Императорское Величество, Государыня Императрица Александра Θεодоровна, родилась въ 1872 г., 25 мая (тезоименитство 23 апрѣля); въ супружествѣ съ 14 ноября 1894 г. Дочь Великаго Герцога Гессенскаго Людвигъ IV и Супруги Его Великой Герцогини Алисы.

Его Императорское Высочество, Наслѣдникъ Цесаревичъ и Великій Князь Алексѣй Николаевичъ, род. въ 1904 г., 30 іюля (тезоим. 5 октября).

Августѣйшія Дочери ГОСУДАРЯ ИМПЕРАТОРА:

Ея Императорское Высочество, Великая Княжна Ольга Николаевна, род. въ 1895 г., 3-го ноября (тезоим. 11 іюля);

Ея Императорское Высочество, Великая Княжна Татьяна Николаевна, род. въ 1897 г., 29 мая (тезоим. 12 января);

Ея Императорское Высочество, Великая Княжна Марія Николаевна, род. въ 1899 г., 14 іюня (тезоим. 22 іюля);

Ея Императорское Высочество, Великая Княжна Анастасія Николаевна, род. въ 1901 г., 5 іюня (тезоим. 22 декабря).

Августѣйшій Братъ ГОСУДАРЯ ИМПЕРАТОРА,

Его Императорское Высочество, Великій Князь Михаилъ Александровичъ, род. въ 1878 г., 22 ноября (тезоим. 22 нояб.).

Августѣйшія Сестры ГОСУДАРЯ ИМПЕРАТОРА:

Ея Императорское Высочество, Великая Княгиня Ксенія Александровна (см. далѣе):

Ея Императорское Высочество, Великая Княгиня **Ольга Александровна**, род. въ 1882 г., 1 іюня (тезоим. 11 іюля); въ супружествѣ съ 27 іюля 1901 г. съ Его Высочествомъ Принцемъ **Петромъ Александровичемъ Ольденбургскимъ**.

Августѣйшіе Дяди и Тетки ГОСУДАРЯ ИМПЕРАТОРА:

Ея Императорское Высочество, Великая Княгиня **Марія Павловна**, род. въ 1854 г., 2 мая (тезоим. 22 іюля), была въ супружествѣ съ Его Императорскимъ Высочествомъ, Великимъ Княземъ **Владиміромъ Александровичемъ** († 4 февр. 1909 г.). У нея дѣти:

Его Императорское Высочество, Великій Князь **Кирилль Владиміровичъ**, род. въ 1876 г., 30 сентября (тезоим. 11 мая); Супруга Его, Ея Императорское Высочество, Великая Княгиня **Викторія Θεодоровна**, род. въ 1876 г., 12 ноября (тезоим. 1 іюня). У нихъ дѣти: Ея Высочество, Княжна **Марія Кирилловна**, род. въ 1907 г., 20 января (тезоим. 22 іюля) и Ея Высочество, Княжна **Кира Кирилловна**, род. въ 1909 г., 26 апрѣля (тез. 28 февраля);

Его Императорское Высочество, Великій Князь **Борисъ Владиміровичъ**, род. въ 1877 г., 12 ноября (тезоим. 2 мая);

Его Императорское Высочество, Великій Князь **Андрей Владиміровичъ**, род. въ 1879 г., 2 мая (тезоим. 30 ноября);

Ея Императорское Высочество, Великая Княгиня **Елена Владиміровна**, род. въ 1882 г., 17 января (тезоим. 21 мая); въ супружествѣ съ 16 августа 1902 г. съ Его Королевскимъ Высочествомъ, Королевичемъ Греческимъ **Николаемъ Георгіевичемъ**.

Ея Императорское Высочество, Великая Княгиня **Елисавета Θεодоровна**, род. въ 1864 г., 20 октября (тез. 5 сентября); была въ супружествѣ съ Его Императорскимъ Высочествомъ, Великимъ Княземъ **Сергіемъ Александровичемъ** († 4 февраля 1905 г.).

Его Императорское Высочество, Великій Князь **Павель Александровичъ**, род. въ 1860 г., 21 сентября (тезоим. 29 іюня); былъ въ супружествѣ съ Ея Императорскимъ Высочествомъ, Великою Княгинею **Александрою Георгіевною** († 12 сентября 1891 г.). У него дѣти:

Его Императорское Высочество, Великій Князь **Дмитрій Павловичъ**, род. въ 1891 г., 6 сентября (тезоим. 21 сентября);

Ея Императорское Высочество, Великая Княгиня **Марія Павловна**, род. въ 1890 г., 6 апрѣля (тезоим. 22 іюля); въ супружествѣ съ 20 апрѣля 1908 г. съ Его Королевскимъ Высочествомъ Принцемъ **Вильгельмомъ Шведскимъ, Герцогомъ Сюдерманландскимъ**.

Ея Императорское Высочество, Великая Княгиня **Марія Александровна**, род. въ 1853 г., 5 октября (тезоим. 22 іюля); была въ супружествѣ съ Ею Королевскимъ Высочествомъ, Принцемъ **Альфредомъ-Эрнестомъ-Альбертомъ** Великобританскимъ, Герцогомъ-Саксенъ-Кобургъ-Готскимъ.

Его Императорское Высочество, Великій Князь **Николай Константиновичъ**, род. въ 1850 г., 2 февраля (тезоим. 6 декабря);

Его Императорское Высочество, Великій Князь **Константинъ Константиновичъ**, род. въ 1858 г., 10 августа (тезоим. 21 мая); Супруга Его, Ея Императорское Высочество, Великая Княгиня **Елисавета Маврикіевна**, род. въ 1865 г., 13 января (тезоим. 5 сентября). *У нихъ дѣти:*

Ихъ Высочества: Князь **Іоаннъ Константиновичъ**, род. въ 1886 г., 23 іюня (тезоим. 24 іюня); Супруга Его, Ея Королевское Высочество, Княгиня **Елена Петровна**, род. въ 1884 г., 23 октября (тезоим. 21 мая); Князь **Гавріилъ Константиновичъ**, род. въ 1887 г., 3 іюля (тезоим. 13 іюля); Князь **Константинъ Константиновичъ**, род. въ 1890 г., 20 декабря (тезоим. 21 мая); Князь **Олегъ Константиновичъ**, род. въ 1892 г., 15 ноября (тезоим. 20 сентября); Князь **Игорь Константиновичъ**, род. въ 1894 г., 29 мая (тезоим. 5 іюля); Князь **Георгій Константиновичъ**, род. въ 1903 г., 23 апрѣля (тезоим. 23 апрѣля); Княгиня **Татіана Константиновна**, Княгиня Багратіонъ-Мухранская, род. въ 1890 г., 11 января (тезоим. 12 января)*. Княжна **Вѣра Константиновна**, род. въ 1906 г., 11 апрѣля (тезоим. 17 сентября).

Его Императорское Высочество, Великій Князь **Дмитрій Константиновичъ**, род. въ 1860 г., 1 іюня (тезоим. 21 сентября).

Ея Королевское Величество, Королева Эллиновъ **Ольга Константиновна**, род. въ 1851 г., 22 августа (тезоим. 11 іюля); была въ супружествѣ съ Ею Величествомъ, Королемъ Эллиновъ **Георгомъ I**.

Его Императорское Высочество, Великій Князь **Николай Николаевичъ**, род. въ 1856 г., 6 ноября (тезоим. 27 іюля); Супруга Его, Ея Императорское Высочество, Великая Княгиня **Анастасія Николаевна**, род. въ 1867 г., 23 декабря (тез. 22 декабря).

Его Императорское Высочество, Великій Князь **Петръ Николаевичъ**, род. въ 1864 г., 10 января (тезоимен. 29 іюня); Супруга Его, Ея Императорское Высочество, Великая Княгиня **Ми-**

*) Въ супружествѣ съ 24 августа 1911 г., съ Княземъ Багратіонъ-Мухранскимъ.

лица Николаевна, род. въ 1866 г., 14 іюля (тез. 19 іюля). У нихъ дѣти: Ихъ Высочества: Князь Романъ Петровичъ, род. въ 1896 г., 5 октября (тез. 19 іюля); Княжна Марина Петровна, род. въ 1892 г., 28 февраля (тезоим. 28 февраля); Княжна Надежда Петровна, род. въ 1898 г. 3 марта (тез. 17 сентября).

Его Императорское Высочество, Великій Князь Николай Михайловичъ, род. въ 1859 г., 14 апрѣля (тез. 6 декабря).

Его Императорское Высочество, Великій Князь Михаилъ Михайловичъ, род. въ 1861 г., 4 октября (тез. 8 ноября).

Его Императорское Высочество, Великій Князь Георгій Михайловичъ, род. въ 1863 г., 11 августа (тез. 26 ноября); Супруга Его, Ея Императорское Высочество, Великая Княгиня Марія Георгиевна, род. въ 1876 г., 20 февраля (тезоим. 22 іюля). У нихъ дочери: Ихъ Высочества: Княжна Нина Георгиевна, род. въ 1901 г., 7 іюня (тезоим. 14 янв.); Княжна Ксенія Георгиевна, род. въ 1903 г., 9 августа (тезоим. 24 января).

Его Императорское Высочество, Великій Князь Александръ Михайловичъ, род. въ 1866 г., 1 апрѣля (тезоим. 30 августа); Супруга Его, Ея Императорское Высочество, Великая Княгиня Ксенія Александровна, род. въ 1875 г., 25 марта (тезоим. 24 января). У нихъ дѣти: Ихъ Высочества: Князь Андрей Александровичъ, род. въ 1897 г., 12 января (тезоим. 30 ноября); Князь Теодоръ Александровичъ, род. въ 1898 г., 11 декабря (тезоим. 16 мая); Князь Никита Александровичъ, род. въ 1900 г., 4 янв. (тезоимен. 24 іюня); Князь Димитрій Александровичъ, род. въ 1901 г., 2 августа (тез. 26 окт.); Князь Ростиславъ Александровичъ, род. въ 1902 г., 11 ноября (тезоим. 14 марта); Князь Василій Александровичъ, род. въ 1907 г., 24 іюня (тезоим. 2 августа); Княжна Ирина Александровна, род. въ 1895 г., 3 іюля (тезоим. 5 мая).

Его Императорское Высочество, Великій Князь Сергій Михайловичъ, род. въ 1869 г., 25 сентября (тезоим. 25 сентября).

Ея Императорское Высочество, Великая Княгиня Анастасія Михайловна, род. въ 1860 г., 16 іюля (тез. 22 декабря); была въ супружествѣ съ Его Королевскимъ Высочествомъ, Великимъ Герцогомъ Мекленбургъ-Шверинскимъ Фридрихомъ-Францемъ.

Симбирскіе архіереи, губернаторы, губернскіе предводители дворянства и вице-губернаторы.

А р х і е р е и.

(1832—1913 г.).

	Г о д ы.
Архіепископъ <i>Анатолій</i>	1832—1842
Архіепископъ <i>Теодотій</i>	1842—1858
Епископъ <i>Евгеній</i>	1858—1875
Епископъ <i>Теоктистъ</i>	1875—1882
Епископъ <i>Варсонофій</i>	1882—1895
Епископъ <i>Никандръ</i>	1895—1904
Епископъ <i>Гурій</i>	1904—1907
Архіепископъ <i>Іаковъ</i>	1907—1910
Епископъ <i>Веніаминъ</i>	1911

Г у б е р н а т о р ы.

(1799—1913 г.).

<i>Карновъ</i> Александръ Дмитриевичъ, ген.-маіоръ	1799—1800
<i>Толстой</i> Александръ Васильевичъ, тайн. сов.	1800—1803
<i>Сушковъ</i> Василій Михайловичъ	1803—1804
<i>Хованскій</i> князь Сергѣй Николаевичъ	1804—1809
<i>Нечаевъ</i> Иванъ Ивановичъ	1809—1812
<i>Долгорукій</i> князь Алексѣй Алексѣевичъ	1812—1814
<i>Дубенскій</i> Николай Порфирьевичъ	1814—1817
<i>Магницкій</i> Михаилъ Леонтьевичъ	1817—1822
<i>Уманецъ</i> баронъ	1822—1825
<i>Дукьяновичъ</i> Андрей Федоровичъ, ст. сов.	1825—1826
<i>Жмакинъ</i> Александръ Яковлевичъ, ст. сов.	1826—1831
<i>Загряжскій</i> Алексѣй Михайловичъ, ст. сов.	1831—1835
<i>Жиркевичъ</i> Иванъ Степановичъ, д. ст. сов.	1835—1836
<i>Холутовъ</i> Иванъ Петровичъ, д. ст. сов.	1836—1838
<i>Комаровъ</i> Николай Ивановичъ, д. ст. сов.	1838—1840

	Г о д ы.
<i>Гевличъ</i> Авксентій Павловичъ, д. ст. сов.	1840—1844
<i>Булдаковъ</i> Николай Михайловичъ, д. ст. сов.	1844—1849
<i>Черкасскій</i> князь Петръ Дмитриевичъ, д. ст. сов.	1849—1852
<i>Бибииковъ</i> Николай Петровичъ, д. ст. сов.	1852—1858
<i>Извътковъ</i> Егоръ Николаевичъ, д. ст. сов.	1858—1861
<i>Анисимовъ</i> Михаилъ Ивановичъ, д. ст. сов.	1861—1865
<i>Велио</i> баронъ Иванъ Осиповичъ, д. ст. сов.	1865—1866
<i>Орловъ-Давыдовъ</i> графъ Владиміръ Владиміровичъ, ген.-маіоръ	1866—1868
<i>Гойнмигенъ фонъ-Гюне</i> баронъ Александръ Ѳедоро- вичъ, тайн. сов.	1869
<i>Еремѣевъ</i> Дмитрій Павловичъ, д. ст. сов.	1869—1873
<i>Долгово-Сабуровъ</i> Николай Павловичъ, д. ст. сов.	1873—1887
<i>Теренинъ</i> Михаилъ Николаевичъ, тайн. сов., камер- геръ Двора Его Величества	1887—1893
<i>Акинфовъ</i> Владиміръ Николаевичъ, тайн. сов.	1893—1902
<i>Ржевскій</i> Сергѣй Дмитриевичъ, д. ст. сов., камергеръ Двора Его Величества	1902—1904
<i>Яшвицъ</i> князь Левъ Владиміровичъ, ст. сов.	1904—1906
<i>Старынкевичъ</i> Константинъ Сократовичъ, ген.-маіоръ	1906
<i>Дубасовъ</i> Дмитрій Николаевичъ, д. ст. сов.	1906—1911
<i>Ключаревъ</i> Александръ Степановичъ, тайн. сов.	1911

Губернскіе Предводители дворянства.

(1781—1913 г.).

<i>Нагаткинъ</i> Иванъ Ивановичъ, капит. 1-го ранга	1781—1784
<i>Мещериновъ</i> Афанасій Степановичъ, кол. асс.	1784—1787
<i>Порошинъ</i> Иванъ Андреевичъ, ст. сов.	1787—1790
<i>Самаринъ</i> Василій Николаевичъ, сек.-маіоръ	1790—1793
<i>Ермоловъ</i> Нилъ Ѳедоровичъ, гвардіи-прапор.	1793—1796
<i>Бестужевъ</i> Василій Борисовичъ, полков.	1796—1799
<i>Бахметевъ</i> Иванъ Александровичъ, маіоръ	1799—1802

	Г о д ы.
<i>Ермоловъ</i> Александръ Ѳедоровичъ, ст. сов.	1802—1820
<i>Баратаевъ</i> князь Михаилъ Петровичъ, ст. сов.	1820—1835
<i>Бестужевъ</i> Григорій Васильевичъ, ген.-маіоръ	1835—1841
<i>Юрловъ</i> Петръ Ивановичъ, гвард. шт.-капит.	1841—1845
<i>Наумовъ</i> Михаилъ Михайловичъ, гвард.-полков.	1845—1850
<i>Аксаковъ</i> Николай Тимофеевичъ, ст. сов.	1850—1859
<i>Ермоловъ</i> Александръ Ивановичъ, д. ст. тов.	1859—1871
<i>Теренинъ</i> Михаилъ Николаевичъ, ст. сов.	1871—1887
<i>Кн. Оболенскій</i> Иванъ Михайловичъ, д. ст. сов., въ должности Шталмейстера Высочайшаго Двора	1887—1897
<i>Поливановъ</i> Владиміръ Николаевичъ, д. ст. сов., Гоф- мейстеръ Двора Его Величества.	1898

Вице-Губернаторы.

(съ 1825--1913 г.).

<i>Грибовскій</i> , чинов. 6 класса	1825—1826
<i>Смирновъ</i> , кол. сов.	1826—1831
<i>Огневъ</i> , ст. сов.	1831—1836
<i>Воскресенскій</i> , ст. сов.	1836—1838
<i>Средній-Комашевъ</i> , над. сов.	1838
<i>Прибытковъ</i> , кол. сов.	1838—1839
<i>Васильевъ</i> , чинов. 7 класса	1839—1841
<i>Бороздинъ</i> , ст. сов.	1841—1844
<i>Будянскій</i> , ст. сов.	1844—1849
<i>Муравьевъ</i> , кол. сов.	1849—1850
<i>Окуневъ</i> , ст. сов.	1850—1853
<i>Юркевичъ</i> Николай Ильичъ, кол. сов.	1853—1858
<i>Поповъ</i> Николай Алексѣевичъ, д. ст. сов.	1858—1861
<i>Котляревскій</i> Андрей Ивановичъ, д. ст. сов.	1861—1865
<i>Коссаговскій</i> Павелъ Павловичъ, ст. сов.	1865—1868
<i>Чарыковъ</i> Валерій Ивановичъ, д. ст. сов.	1868—1869
<i>Поливановъ</i> Дмитрій Александровичъ, д. ст. сов.	1869—1875

	Г о д ы.
<i>Альбединскій</i> Ипполитъ Петровичъ, над. сов.	1875—1876
<i>Тройницкій</i> Владиміръ Александровичъ, над. сов.	1876—1886
<i>Скалонъ</i> Александръ Петровичъ, д. ст. сов.	1886—1888
<i>Беръ</i> Викторъ Николаевичъ, ст. сов.	1888—1889
<i>Шлиппе</i> Владиміръ Карловичъ, д. ст. сов.	1889—1890
<i>Ржевскій</i> Сергѣй Дмитриевичъ, ст. сов.	1890—1896
<i>Наумовъ</i> Александръ Петровичъ, ст. сов.	1896—1903
<i>Арцыбышевъ</i> Александръ Михайловичъ, д. ст. сов.	1903—1907
<i>Шиловскій</i> Петръ Петровичъ, ст. сов., камеръ-юнкеръ Высочайшаго Двора	1907—1910
<i>Князь Ширинскій-Шилматовъ</i> Андрей Александро- вичъ, кол. асс., камергеръ Высочайшаго Двора	1910—1913
<i>Арановъ</i> Александръ Викторовичъ, ст. сов.	1913

Хронологическій перечень важнѣйшихъ для Симбирской губерніи событій.

	Годы.
Основаніе г. Курмыша	1372
Основаніе г. Алатыря	1552
Построеніе г. Симбирска бояриномъ оружейничимъ Богданомъ Матвѣвичемъ Хитрово	1648
Построеніе городковъ Юшанска, Уреня, Тагая, Карсуна и друг.	1648—1654
Основаніе г. Сенгилея	1666
Основаніе г. Сызрани	1683
Симбирскъ приписанъ къ Казанской губерніи	1708
Симбирскъ присоединенъ къ Астрахани	1717
Возведеніе гг. Симбирска, Алатыря и Курмыша на степень про- винціальныхъ	1719
Посѣщеніе г. Симбирска Императоромъ Петромъ I	1722
Рожденіе исторіографа Н. М. Карамзина	1766
Посѣщеніе гг. Симбирска и Алатыря Императрицею Екатериною II.	1767

	Годы.
Учрежденіе Симбирскаго намѣстничества и возведеніе на степень городовъ Ардатова и Буинска	1780
Данъ новый гербъ Симбирской губ. Императрицею Екатериною II за вѣрноподданническую преданность	1780
Открытіе въ Симбирскѣ губернскихъ и уѣздныхъ присутственныхъ мѣстъ	1780
Открытіе во всѣхъ городахъ Симбирской губерніи дворянскихъ выборовъ и присутственныхъ мѣстъ	1781
Открытіе въ Симбирскѣ главнаго народнаго училища	1786
Преобразование главнаго народнаго училища въ Симбирскую гимназію	1809
Посѣщеніе Симбирска Императоромъ Александромъ I.	1824
Учрежденіе Симбирской епархіи	1832
Открытіе дворянскаго пансіона при Симбирской гимназіи	1834
Посѣщеніе Симбирска Императоромъ Николаемъ I	1836
Посѣтилъ гор. Симбирскъ, будучи Наслѣдникомъ Цесаревичемъ, Императоръ Александръ II	1837
Открытіе въ Симбирскѣ памятника исторіографу Н. М. Карамзину	1843
Открытіе Симбирской публичной Карамзинской библіотеки	1848
Пожары, истребившіе большую и лучшую часть г. Симбирска— съ 13 по 21 августа	1864
Открытіе Симбирской женской Маріинской гимназіи, преобразованной изъ Маріинскаго женскаго училища	1864
Открытіе дѣйствиій Симбирскаго Отдѣленія Государственнаго Банка	1866
Открытіе Симбирскаго Окружнаго Суда	1870
Открытіе въ Симбирскѣ ремесленнаго училища гр. В. В. Орлова-Давыдова	1871
Посѣщеніе г. Симбирска Императоромъ Александромъ Николаевичемъ съ Наслѣдникомъ Цесаревичемъ Александромъ Александровичемъ и Великимъ Княземъ Владиміромъ Александровичемъ	1871

	Годы.
Открытие въ Симбирскѣ центральной чувашской школы	1871
Открытие Симбирской военной гимназіи	1873
Открытие Александровскаго моста на р. Волгѣ (длина моста 695,87 саж.; стоимость около 7.000.000 руб.).	1880
Переименованіе военной гимназіи въ кадетскій корпусъ	1886
Открытие Симбирскаго губернскаго попечительства дѣтскихъ пріютовъ	1889
Открытие бесплатной народной библіотеки-читальни въ память И. А. Гончарова, уроженца Симбирской губ.	1892
Открытие въ Симбирскѣ дома трудолюбія	1895
Открытие губернской ученой архивной комиссіи	1895
Открытие Карамзинской колоніи для душевно-больныхъ	1898
Празднованіе 250-лѣтія существованія Симбирска	1898
Открытие движенія на вновь сооруженныхъ линіяхъ Московско- Казанской жел. дор. отъ Рузаевки до г. Сызрани съ вѣт- кою отъ ст. «Инза» къ г. Симбирску	1898
Открытие Симбирскаго коммерческаго училища	1900
Празднованіе 100-лѣтняго юбилея Симбирской мужской гимназіи.	1909
Открытие 2-й Симбирской мужской гимназіи	1911
Открытие въ Симбирскѣ памятника П. А. Столыпину	1913

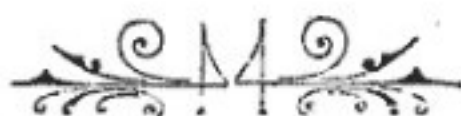

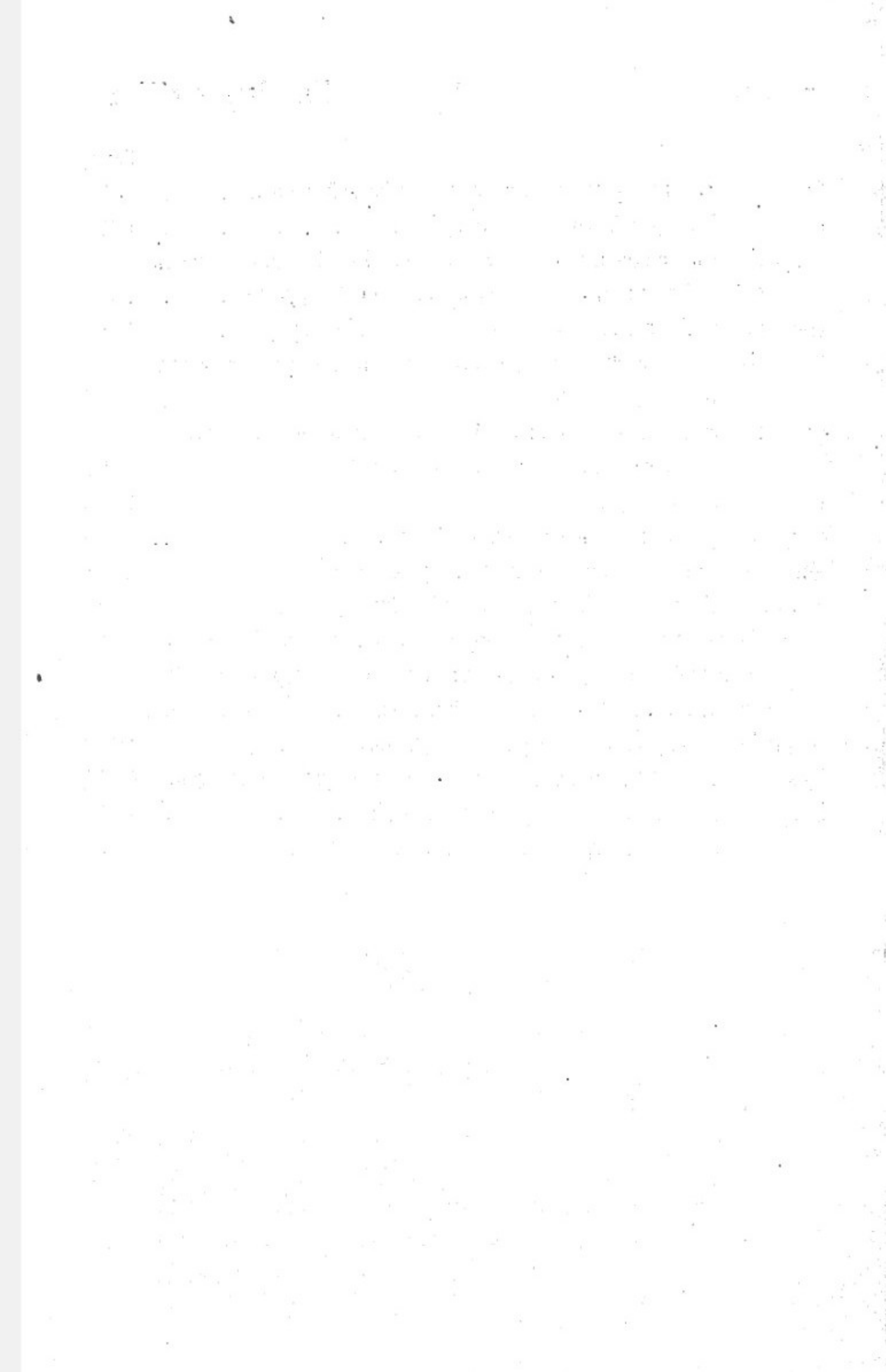



Симбирскій Губернаторъ Тайный Совѣтникъ
А. С. КЛЮЧАРЕВЪ.

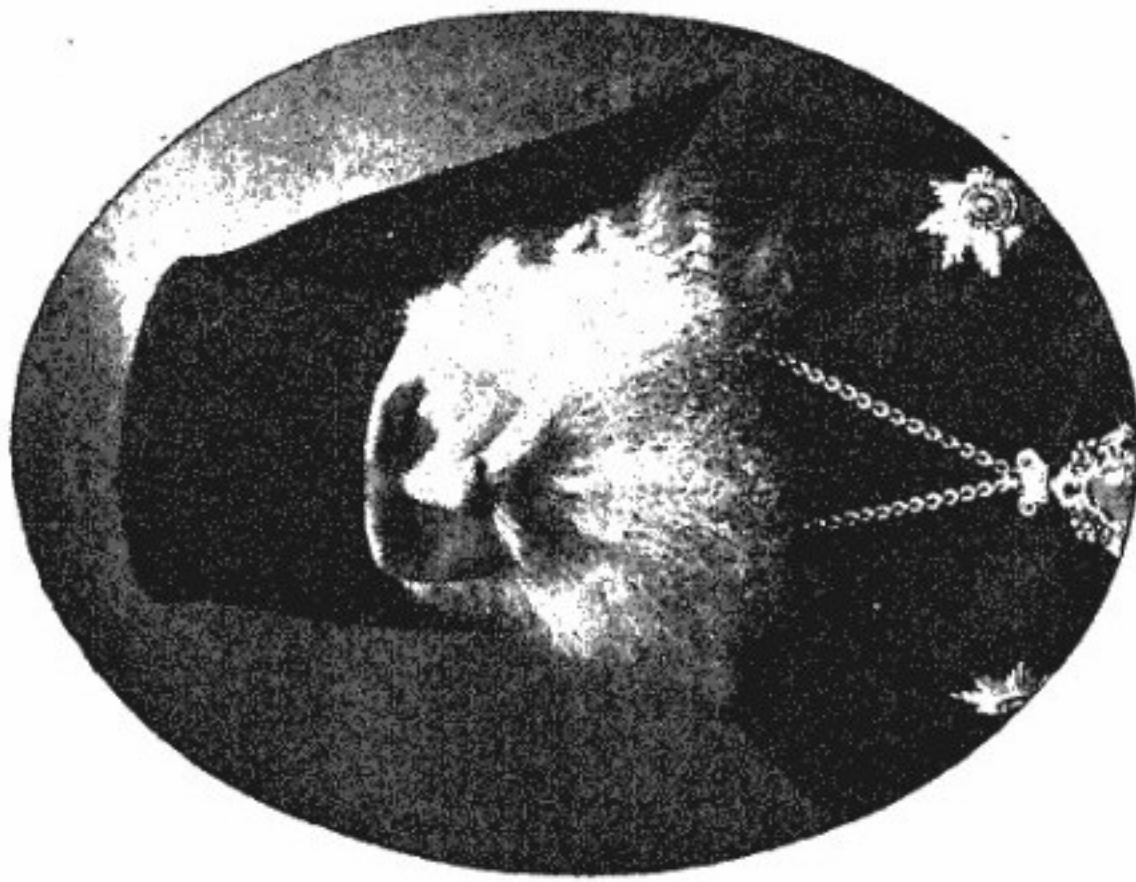

ПРЕОСВЯЩЕННѢЙШІЙ ВЕНІАМИНЪ,
Епископъ Симбирскій и Сызранскій.

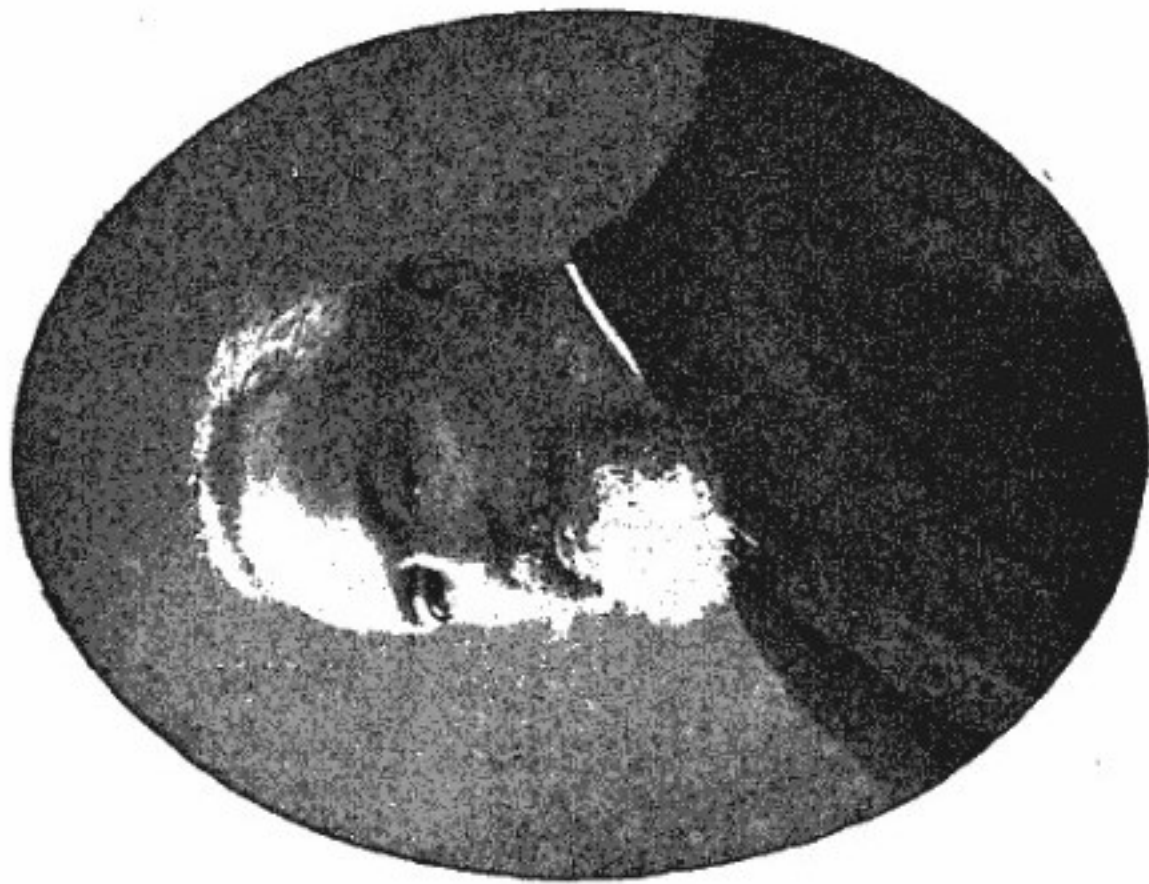

Симбирскій Губ. Предводитель Дворянства
Гофмейстеръ ВЫСОЧАЙШАГО Двора
В. Н. ПОЛИВАНОВЪ.

Перемѣны, происшедшія въ личномъ составѣ учрежденій губерніи во время печатанія Адресъ-Календаря.

Назначены: Помощ. Симбирскаго врачевн. инспект. докт. медиц. ст. сов. Ал-андр. Ал-андр. *Грязновъ*—помощникомъ Ковенскаго губерн. врачевн. инспектора. Двор. *Вернеръ*—испр. долж. земскаго начальника 3 уч. Сенгилеев. у. Старш. канд. на долж. по судеб. вѣдом. при Симбирскомъ Окруж. Судѣ кол. секр. *Карсаковъ*—городскимъ судьей 1 уч. г. Сызрани. Юрьевскій Лифлянд. губ. уѣздн. воин. начальн. полковн. *Кагадъевъ*—Симбирскимъ уѣзднымъ воинскимъ начальникомъ.

Перемѣщены: Непремѣн. члены губерн. землеустр. комиссій: Тульской-дѣйств. ст. сов. *Валериановъ* и Симбирской—подпоруч. зап. Алекс. Франц. *Карчъ-Карчевскій*—непремѣнными членами губерн. землеустр. комиссій: первый—Симбирской, а второй—Псковской.

Земск. начальн. 3 уч. Алатыр. у. губ. секр. Серг. Алекс. *Севергинъ*—земскимъ начальникомъ 5 уч. Черноярскаго у. Астрахан. губ.

Товарищи прокур. Окруж. Судовъ: Екатеринбургскаго над. сов. *Марочко* и Симбирскаго по Сызран. у. кол. асс. Влад. Ал-андр. *Вишневскій*—товарищами прокуроровъ Окруж. Судовъ: первый—Симбирскаго, а второй—Казанскаго.

Выбыли: Губерн. инженеръ Симбир. губерн. Правленія ст. сов. Ник. Пав. *Воскресенскій*—за увольненіемъ отъ службы по болѣзни, согласно прошенію.

Земск. начальн. 1 уч. Курмыш. у. тит. сов. Влад. Петр. *Пантусовъ*—за увольненіемъ отъ службы по болѣзни, согласно прошенію.

Город. судья 1 уч. г. Сызрани кол. асс. Мих. Мих. *Клейгильсъ*—за увольненіемъ, согласно прошенію, по случаю причисленія его къ Министерству Юстиціи.

Симбир. уѣздн. воинск. начальникъ полковн. Ник. Алекс. *Махшеевъ*—за увольненіемъ отъ службы въ отставку, согласно прошенію.

Город. инженеръ Влад. Ив. *Воронцовъ-Вельяминовъ*—за переводомъ на службу въ г. Иваново-Вознесенскъ.

Воспит. Симбир. Кадет. Корпуса капит. Георг. Георг. *Гренъ*—за переводомъ въ 112 пѣхот. Уральскій полкъ.

Умерли: Непремѣн. членъ Симбир. губерн. Присутствія кол. сов. Ал-андр. Пав. *Желудовскій*.

Земск. начальн. 6 уч. Карсунск. у. Ал-андр. Вас. *Сабанинъ*.

Отдѣлъ II-й.

АДРЕСЪ-КАЛЕНДАРЬ.

А.

Правительственныя, сословныя и общественныя учрежденія гор. Симбирска и Симбирской губерніи.

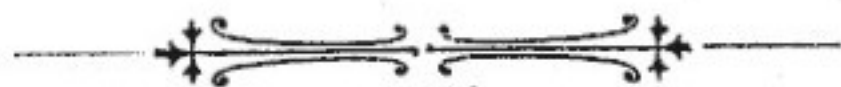

Городъ Симбирскъ.

Вѣдомство Министерства Внутреннихъ Дѣлъ.

Губернаторъ — Тайный Совѣтникъ Александръ Степановичъ *Ключаревъ*.

Вице-Губернаторъ — Статскій Совѣтникъ Александръ Викторовичъ *Араповъ*.

Канцелярія Губернатора.

(Домъ Губернатора).

Правитель канцеляріи — ст. сов. Андр. Ив. *Романовъ*. Помощники правителя: старшій — тит. сов. Ал-ндр. Петр. *Талантовъ* и младшій — губ. секр. Ник. Ник. *Красовъ*. Регистраторъ кол. секр. Ник. Кон. *Лавровъ*.

Чиновники особыхъ порученій: штатные: старш. — неим. ч. Ал-ндр. Петр. *Жилинъ* и младш. — кол. рег. Ал-ндр. Мих. *Зиминскій*; сверхъ-штата: губ. Псекр. Ник. етр. *Пастуховъ* и губ. секр. Мих. Филип. *Поповъ*.

Губернское Правленіе.

(Зданіе присутственныхъ мѣстъ, Новый Вѣнецъ).

Предсѣдатель — Губернаторъ; Вице-Губернаторъ; старш. совѣтникъ — кол. сов. Ал-ндр. Ив. *Федоровъ*, совѣтникъ — над. сов. Георг. Бор. *Штюрмеръ*; секретарь — над. сов. Андр. Андр. *Вознесенскій*; старшіе дѣлопроизводители: над. сов. Ник. Родіон. *Федоровъ* и тит. сов. Серг. Як. *Рождественскій*; дѣлопроизводители: губ. секр. Степ. Вас. *Полужтовъ*, губ. секр. Ал-ндр. Вас. *Кожико*; помощники дѣлопроизводителей: кол. рег. Алекс. Мих. *Бруднеръ*, кол. секр. Пав. Пав. *Мецержковъ*, тит. сов. Кон. Григ. *Миловскій*; вр. испр. об. помощ.

дѣлопроизвод. неим. ч. Ив. Пав. *Данишевъ*; начальникъ газетнаго стола и редакторъ «Губ. Вѣдомостей» над. сов. Ал-ндр. Ив. *Панормовъ*; помощникъ его кол. рег. Андр. Алекс. *Крыловъ*; архивариусъ — кол. асс. Алекс. Дм. *Петровъ*; помощн. его неим. ч. Ник. Ал-ндр. *Осокинъ*; регистраторъ — тит. сов. Кон. Пав. *Крестовскій*; помощникъ его неим. ч. Ив. Петр. *Андронниковъ*; чиновникъ по счетной и исполнительской части — губ. секр. Мих. Серг. *Диловъ*.

Строительное отдѣленіе.

(При Губернск. Правленіи).

Губернскій инженеръ ст. сов. Ник. Пав. *Воскресенскій*; губернскій архитекторъ над. сов. Петр. Ив. *Малукаловъ*; младшій инженеръ тит. сов. Гуго Карл. *Шаттэ*; и. д. младшаго архитектора кол. секр. Вас. Григ. *Ивановъ*; дѣлопроизводитель кол. асс. Ал-ндр. Вас. *Лавинскій*.

Врачебное отдѣленіе.

(При Губернск. Правленіи).

Губернскій врачебный инспекторъ дѣйств. ст. сов. Серг. Ник. *Зеллертъ*; помощ. врачеб. инсп. ст. сов. Ал-ндр. Ал-ндр. *Грязновъ*; дѣлопроизводитель губ. секр. Кон. Мих. *Бруднеръ*; помощникъ его вр. непр. об. кол. рег. Савва Вас. *Семеновъ*.

Ветеринарное отдѣленіе.

(При Губернск. Правленіи).

Губернскій ветеринарный инспекторъ ст. сов. Ант. Юсиф. *Турцевичъ*; младшій губ. ветеринаръ кол. секр. Дм. Серг. *Плутуховъ*.

Губернская чертежная.

(При Губернск. Правленіи).

Губернскій землемѣръ над. сов. Алекс. Пав. *Мужгинъ*; помощники его: кол. асс. Ник. Гаврил. *Ермонскій* и кол. асс. Германъ Алекс. *Кабановъ*; исп. об. уѣзднаго землемѣра губ. секр. Ив. Мих. *Козьминъ*; дѣлопроизводитель над. сов. Вас. Матв. *Колмаровскій*.

Губернское Присутствіе.

(Московская ул., д. Бончъ-Осмоловскаго).

Предсѣдатель—Губернаторъ. Члены: губ. предв. дворянства, Вице-Губернаторъ, управляющій казенною палатою, предсѣдатель и прокуроръ окружнаго суда, предсѣдатель губернской земской управы; непремѣнные члены: ст. сов. Вячесл. Львов. *Персіяниновъ*, кол. сов. Ал-андр. Пав. *Желудовскій* и кол. секр. Андр. Ал-андр. *Мотовиловъ*; секретарь ст. сов. Ник. Петр. *Никольскій*.

Губернское по земскимъ и городскимъ дѣламъ Присутствіе.

(Домъ Губернатора).

Предсѣдатель—Губернаторъ. Члены: губ. предводитель дворянства, Вице-Губернаторъ, управляющій казенною палатою, прокуроръ окружнаго суда, предсѣдатель губ. земской управы, городской голова. Члены отъ губернскаго земскаго собранія; члены отъ город. думы; непр. членъ кол. сов. Вас. Ал-андр. *Корольковъ*; секретарь присутствія губ. секр. Пав. Вас. *Бѣляковъ*.

Губернское по воинской повинности Присутствіе.

(Московская ул., д. Волкова).

Предсѣдатель—Губернаторъ. Члены: губ. предвод. дворянства, Вице-Губернаторъ, предсѣд. губ. земск. управы, членъ губ. земск. управы, прокуроръ окружн. суда, непремѣнный членъ присутствія ст. сов. Ник. Серг. *Волковъ*; секретарь кол. асс. Вас. Петр. *Телемаковъ*.

Губернскій Статистическій Комитетъ.

(Домъ Губернатора).

Предсѣдатель—Губернаторъ. Непремѣнные члены: губ. предвод. дворянства, Вице-Губернаторъ, управляющій казенною палатою, управляющій контрольною палатою, управляющій удѣльнымъ округомъ, управл. отдѣл. государ. банка, губ. инженеръ, директоръ народ. училищъ, каедр. протоіер., городской голова, дѣйствительные члены: уѣздные предводители дворянства; секретарь комитета, кол. сов. Віаноръ Ал-андр. *Виноградовъ*.

Губернскій Распорядительный Комитетъ.

(Казенная палата, Новый Вѣнецъ).

Предсѣдатель — Губернаторъ. Члены: губерnsk. предвод. дворянства, предсѣд. губерnsk. земск. управы, управляющій казенною палатою, городской голова, уѣздный воинскій начальникъ, начальникъ почтово-телеграфной конторы, неперемѣнный членъ комитета — начальникъ 1-го отдѣленія казенной палаты; дѣлопроизводитель над. сов. Фед. Алекс. *Головцевъ*.

Губернскій Комитетъ Общества попечительнаго о тюрьмахъ.

(Зданіе присутственныхъ мѣстъ).

Вице-президенты: преосвященный *Веніаминъ*, епископъ Симбирскій и Сызранскій, Губернаторъ и прокуроръ Казанской судебной палаты дѣйств. ст. сов. Влад. Ал-ндр. *Бальцъ*; директора: губерnsk. предводитель дворянства, Вице-Губернаторъ, губерnsk. тюремный инспекторъ, прокуроръ Симбирскаго окружнаго суда, предсѣдатель Симбирскаго окружнаго суда, управляющій казенною палатою, управляющій контрольною палатою, предсѣд. губерnsk. земск. управы, предсѣд. уѣздн. земск. управы, уѣздный членъ окружн. суда, городск. судья 1 уч. г. Симбирска, городской судья 2 уч. г. Симбирска, городской голова, губерnsk. врачебный инспекторъ, губерnsk. инженеръ, Симб. полиціймейстеръ, уѣздный исправникъ, ст. сов. Ник. Хрисан. *Плющевскій-Плющикъ*, ст. сов. Ник. Як. *Щатровъ*, губ. секр. Ник. Петр. *Пастуховъ*, кол. секр. Мих. Мих. *Головкинъ*, потом. поч. гражд. Ник. Вас. *Чебоксаровъ*, куп. Серг. Серг. *Боконьинъ*, кол. сов. Мих. Мих. *Безсоновъ*, дѣйств. ст. сов. Ал-ндр. Ник. *Юнгъ*, губ. секр. Ник. Сем. *Зеленковъ*, потом. поч. гражд. Матв. Фед. *Краснашовъ*, куп. Влад. Ив. *Былинкинъ*.

Симбирская Губернская Тюремная Инспекція.

(Стрѣлецкая ул., д. Глухова).

Тюремный инспекторъ над. сов. Ант. Аркад. *Маковецкій*; помощникъ инспектора кол. секр. Леонидъ Евген. *Карповъ*; секретарь кол. асс. Вас. Дм. *Ефимьевъ*; дѣлопроизводитель кол. рег. Ант. Севаст. *Мицкевичъ*; помощ. дѣлопроизвод. неим. ч. Ив. Викент. *Головня*.

Губернская тюрьма.

(Ярмарочная площадь).

Начальникъ — кол. сов. Ал-ндр. Петр. *Пластовъ*, помощ. его: губ. секр. Ив. Петр. *Богоявленскій* и губ. секр. Гурій Ник. *Щегловъ*.
Завѣдывающій жен. тюр. кол. рег. Вас. Серг. *Сергѣевъ*.

Исправительное арестантское Отдѣленіе.

(Сызранская улица).

Начальникъ губ. секр. Мих. Павл. *Жуковъ*, помощ. его кол. рег. Вас. Фед. *Степуринъ*.

Тюремный врачъ Симбирскихъ мѣстъ заключенія нем. ч. Ал-ндр. Степ. *Петровъ*.

Дворянское Депутатское Собрание.

(Домъ Дворянскаго Собрания).

Симбирскій губернскій предводитель дворянства, Гофмейстеръ Двора Его Величества, дѣйств. ст. сов. Владиміръ Николаевичъ *Поливановъ*.

Депутаты дворянства отъ уѣздовъ: по Симб. у., над. сов. Леон. Ив. *Афанасьевъ*, по Сенгил. у., тит. сов. Серг. Алекс. *Поповъ*, по Сызран. у., поруч. Алекс. Серг. *Ушаковъ*, по Карсунск. у., ст. сов. Ник. Влад. *Лагранжъ*, по Алатыр. у., кол. секр. Пав. Фед. *Соловьевъ*, по Ардат. у., губ. секр. Ник Ник. *Шалимовъ*, по Курмышск. у., кол. рег. Мих. Алекс. *Пашковъ*, и по Буинск. у., над. сов. Вас. Львов. *Персіяниновъ*; секретарь дворянства ст. сов. Ник. Ник. *Захарьинъ*; столоначальникъ кол. секр. Ник. Никит. *Крайневъ*.

Губернское Жандармское Управленіе.

(Нижне-Покровская ул.).

Начальникъ Симбирскаго губернскаго жандармскаго управленія полков. Серг. Петр. *Шабельскій*; адъютантъ управленія шт. ротм. Ник. Петр. *Гурьевскій*; помощ. нач. Симб. губернскаго жанд. управл.: въ Алатырск., Ардатовск. и Курмышск. уѣздахъ подполк. Ив. Мих. *Борцовъ* (г. Алатырь); въ Сызран., Сенгилеевск. и Карсунск. уѣздахъ ротм. Леонидъ Степ. *Давлевъ* (г. Сызрань).

Почтово-телеграфная контора.

(Гончаровская ул.).

Начальникъ конторы—ст. сов. Ант. Франц. *Гедвилло*; помощн. его над. сов. Кронидъ Ник. *Остроумовъ*; почтово-телеграфные чиновники: I разр. тит. сов. Пав. Як. *Коноваловъ*; II разр.: кол. асс. Кон. Дм. *Зыкинъ*, над. сов. Ив. Капит. *Амнорейскій*, кол. асс. Ал-андр. Серг. *Ивановъ*; III разр.: губ. секр. Дм. Куз. *Карцевъ*, кол. асс. Серг. Влад. *Десятовъ*, губ. секр. Ив. Петр. *Никлаевъ*, кол. секр. Герас. Ив. *Маковскій*, тит. сов. Андр. Вас. *Жельзинъ*, над. сов. Ник. Вас. *Михайловъ*, тит. сов. Ал-андр. Фед. *Овчинниковъ*; IV разр.: кол. асс. Ал-андр. Мих. *Николаевскій*, тит. сов. Адольфъ Альбер. Бейтеръ, тит. сов. Мих. Ник. *Овсянниковъ*, тит. сов. Ал-андр. Вас. *Утѣхинъ*, кол. асс. Тих. Вас. *Васильевъ*, тит. сов. Вас. Тимоф. *Винокуровъ*, губ. секр. Ефим. Влас. *Мурзицковъ*, губ. секр. Кон. Влад. *Медвѣдевъ*, губ. секр. Ив. Вас. *Шатинъ*, губ. секр. Всевол. Ник. *Ивановъ*, губ. секр. Аркад. Ив. *Батуевъ* и губ. секр. Ник. Гаврил. *Родькинъ*; надсмотр. кол. рег. Дм. Еф. *Ивановъ-Тюринъ*.

Начальникъ Симбирской телефонной сѣти губ. секр. Дм. Ив. *Колычевъ*.

Губернская Земская Управа.

(Уг. Гончаровской и Покровской ул., соб. д.).

Предсѣдатель управы—дѣйств. ст. сов. въ званіи Камергера Высочайшаго Двора Ник. Фед. *Бѣляковъ*; члены: тит. сов. Христ. Геннад. бар. *Штемпель*, над. сов. Мих. Аманд. *фонъ-Ренкуль*, отст. ротм. Влад. Аполл. *Памюшинъ*; секретарь кол. секр. Пав. Петр. *Сергѣевскій*; дѣлопроизвод. страх. отд. потом. поч. гражд. Дм. Мих. *Саможниковъ*; бухгалтеръ Густ. Ив. *Раунъ*; завѣдыв. пенсіон. отд. Гаральдъ Ив. *Цоппе*; инженеръ завѣд. дорожн. отд. Мих. Аркад. *Ичелинъ*; дѣлопроизвод. дорожн. отд. Дм. Петр. *Гусевъ*; архитекторъ Фед. Осип. *Ливчанъ*; завѣд. шк. огнестойк. строит. инженеръ-технологъ Мих. Юстин. *Шютровскій*; по огнестойк. строит. ниж.-техн. Кон. Пав. *Кривошеинъ*; ниж.-гидротех. Дм. Пав. *Остоя-Овсяннѣй*; завѣд. ветеринар. отд. ветерин. врачъ Влад. Никиф. *Никифоровъ*; завѣд. оцѣночно-статистич.

отд. Клем. Як. *Воробьевъ*; завѣд. отд. народ. здрав. врачъ Ник. Петр. *Забусовъ*; по мѣропріятіямъ и очисткѣ сточныхъ водъ инж.-технол. Дм. Іос. *Вельцъ*; губ. агрономъ Петр. Пав. *Елизаровъ*; страх. инспект. сѣверн. раіона губерн. Влад. Ник. *Владыкинъ* и южн.—Петр. Ів. *Апраушевъ*.

Завѣд. сельско-хоз. курсами, школ. с.-х. монтеровъ и садов. рабоч. губ. земства агроном. Исаія Мих. *Орловъ*.

Завѣд. сельско-хоз. опытн. станціей агроном. Ник. Феодорит. *Смѣльчаковъ* и его помощн. Мих. Федот. *Нахабинъ*; химикъ инж.-агроном. Осип. Осип. *Дворжанъ*.

Цементно-бетонный заводъ. Директоръ завода инж. Фаддей Кирил. *Вихлинскій* и помощ. его инж.-технол. Ів. Игн. *Миклашевскій*.

Губернская земская больница.

(Александровская площ.).

Старшій врачъ докт. медиц. прив.-доц. Императорской военно-медиц. Академіи ст. сов. Андр. Льв. *Полъновъ*; ординаторы: док. мед. Пав. Ник. *Николаевъ*, вр. над. сов. Мих. Ів. *Ладыгинъ*, вр. над. сов. Як. Ефр. *Шостакъ*, вр. кол. сов. Серг. Ник. *Яковлевъ*, вр. Леонидъ Еф. *Кутасовъ*, вр.-бактеріол. Алекс. Ал-ндр. *Козловъ*, зубн. вр. Серг. Серг. *Есиповъ*; завѣд. ветеринарно-бактеріолог. лабораторіей Ів. Фед. *Левашевъ*; смотрит. больн. Вас. Вас. *Клементъ*; управляющ. аптекой над. сов. Евг. Адольф. *Сущиникъ*.

Карамзинская колонія душевно-больныхъ.

(Въ 12 вер. отъ гор. по Сызранск. тракт.).

• Директоръ колон. ст. сов. Вас. Ал-ндр. *Копосовъ*; помощ. директора ст. сов. Кон. Мих. *Целерицкій*; ординаторъ Тих. Дм. *Ключанскій*; смотритель кол. секр. Ал-ндр. Ів. *Щегловъ*.

Городская Управа.

(Карамзинская площадь).

Городской голова над. сов. Леонидъ Ів. *Афанасьевъ*; члены управы: мѣщ. Андр. Алекс. *Башановъ* (онъ-же заступающій мѣсто городского голо-

вы), куп. Мих. Федот. *Медвѣдевъ* и двор. Ал-ндр. Ив. *Дубровинъ*; городской секретарь кол. асс. Пав. Влад. *Левшинъ*; помощн. секретаря: лич. поч. гражд. Ник. Ал-ндр. *Павловъ* по распоряд. отд., лич. поч. гражд. Ив. Еф. *Филипповъ* по технич.-строит. отд., мѣщ. Ник. Льв. *Михайловъ* по хозяйств. отд., мѣщ. Ал-ндр. Фед. *Егоровъ* по учебн. отд. и мѣщ. Ник. Алекс. *Кочетовъ* по отд. городск. предпріятій; бухгалтеръ мѣщ. Ив. Ал-ндр. *Морозовъ*; помощ. бухгалт. мѣщ. Мих. Федос. *Стойновскій*; завѣд. оцѣвочно-статистич. отд. Ал-ндр. Петр. *Чистосердовъ*; регистраторъ Пав. Вас. *Дурасовъ*; архивариусъ-библіотекаръ Мих. Пав. *Остроменскій*; городск. архитекторъ гражд. инж. Феоф. Евстих. *Вольсовъ*; городск. инж.: инж.-технол. Влад. Ив. *Воронцовъ-Вельяминовъ* и инж. пут. сообщ. Ал-ндр. Мих. *Нефедьевъ*; городск. электротехникъ Ал-ндр. Кон. *Соковичъ*; городск. агрон. двор. Ник. Ив. *Теренинъ*; городск. санитарн. вр. неим. ч. Петр. Ал-ндр. *Стрѣлковъ*; городск. вр. Левъ Як. *Динищевъ*; управляющ. городск. перевозомъ мѣщ. Ив. Дм. *Волковъ*; городск. ветеринарные врачи: кол. асс. Ник. Ал-ндр. *Смирновъ* и неим. ч. Ник. Мих. *Грошевъ*; городск. ветерин. фельдшера: лич. поч. гражд. Илья Панфил. *Гнѣдочкинъ* и крест. Прокоф. Андр. *Ильинъ*; городск. медицин. фельдшера: кол. рег. Серг. Дм. *Смирницкій* (при городск. больницѣ), Никита Филип. *Назаровъ* (при городск. амбулат.); въ завожскихъ слободахъ: врачъ Вѣра Серафим. *Клюжева* и фельдш. Серг. Ив. *Бухваловъ*; фельдщерицы-акушерки при городск. больницѣ: Сераф. Аполл. *Сучкова* и Екат. Дм. *Вихирева*; городск. санитарн. смотрит. Дм. Гавр. *Горчаковъ* и базарный смотрит. Мих. Вас. *Борисовъ*.

Гласные городской думы XII четырехлѣтія: Прох. Аким. *Акимовъ*, Ибрагимъ Курамш. *Акиуринъ*, Леонидъ Ив. *Афанасьевъ*, Алекс. Пав. *Баламурищевъ*, Андр. Ив. *Банцекъ*, Зарифъ Серазетдин. *Бахтѣевъ*, Андр. Алекс. *Башановъ*, Алекс. Вас. *Бородинъ*, Левъ Ив. *Бѣляевъ*, Ник. Ал-ндр. *Варгинъ*, Влад. Ал-ндр. *Варламовъ*, Мих. Алекс. *Волковъ*, Ник. Алекс. *Вологинъ*, Ив. Вас. *Воронковъ*, Абдулъ Кадыръ *Гафаровъ*, Ник. Вас. *Голубковъ*, Григ. Мих. *Давыдовъ*, Ал-ндр. Ив. *Дубровинъ*, Алекс. Дм. *Ермаковъ*, Серг. Серг. *Исиповъ*, Вас. Ермил. *Заборинъ*, Ник. Сем. *Зеленковъ*, Мих. Ив. *Зыковъ*, Вас.

Вас. Ивановъ, онъ-же *Кукункинъ*, Ив. Влад. *Ишерскій*, Андр. Серг. *Кабановъ*, Ив. Ив. *Кахановъ*, Алекс. Ив. *Козловъ*, Аркад. Ив. *Колосовъ*, Вас. Венедикт. *Крайневъ*, Мих. Фед. *Левашевъ*, Фед. Иос. *Ливчакъ*, Мих. Алекс. *Малиновскій*, Мих. Федот. *Медвѣдевъ*, Ник. Порф. *Надеждинскій*, Влад. Никиф. *Никифоровъ*, Ник. Петр. *Пастуховъ*, Пав. Сем. *Петровъ*, Ив. Вас. *Писцовъ*, Мих. Селиверст. *Проворовъ*, Андр. Ив. *Романовъ*, Ив. Матв. *Сахаровъ*, Фед. Степ. *Серебряковъ*, Ив. Ив. *Стекловъ*, Вас. Ал-ндр. *Стрѣлковъ*, Григ. Ив. *Суровъ*, Мих. Андр. *Темниковъ*, Кон. Мих. *Федоровъ*, Ал-ндр. Мирон. *Федоровъ*, Вас. Емел. *Ховринъ*, Вас. Ал-ндр. *Цимбалинъ*, Алекс. Кузм. *Цѣнинъ*, Ник. Як. *Шатровъ*, Ал-ндр. Аркад. *Шауманъ*, Мих. Осип. *Шверъ*, Серг. Ник. *Яковлевъ*. Кандидаты: Фед. Ал-ндр. *Гельшертъ*, Андр. Алекс. *Никоновъ*, Христ. Геннад. бар. *Штемпель*, Фед. Степ. *Скорняковъ*, Евстигн. Вас. *Кудряшевъ*, Ив. Сем. *Овчинниковъ*, Серг. Дм. *Журавовъ*, Влад. Павл. *Волковъ*, Степ. Степ. *Рогозинъ*, Савва Нил. *Огонь-Догановскій* и Петр. Алекс. *Сегодняевъ*.

Городской общественный банкъ.

(Дворцовая ул.).

Директоръ банка потом. поч. гражд. Ник. Вас. *Чебоксаровъ*; товарищи директора: потом. поч. гражд. Ник. Григ. *Поликарповъ* и мѣщ. Андр. Дав. *Дмитріевъ*; бухгалтеръ потом. поч. гражд. Ег. Ксеноф. *Дялинъ*; помощ. бухгалт.: потом. поч. гражд. Ник. Антон. *Токаревскій* и лич. поч. гражд. Мих. Ал-ндр. *Павловъ*.

Правленіе Общества Взаимнаго Страхованія.

(Домъ городского общества).

Предсѣдатель правленія кол. сов. Ив. Ив. *Стекловъ*; члены правленія: Кон. Ив. *Бочкаревъ*. двор. Влад. Павл. *Волковъ*; бухгалтеръ пот. поч. гражд. Ник. Кирил. *Кирилловъ*.

Городской ломбардъ.

(Гончаровская ул., Гостиный дворъ).

Распорядитель ломбарда зап. пис. Дм. Ив. *Козловъ*; бухгалтеръ (вакансія) и городск. аукціонистъ Фед. Степ. *Скорняковъ*.

Сиротскій Судъ.

(Домъ городск. общества).

Предсѣдатель—городской голова; члены: куп. Алекс. Фед. *Михайловъ* и мѣщ. Петр. Степ. *Бабушкинъ*; дѣлопроизводитель губ. секр. Вас. Пав. *Юдинъ*.

Исполнительныя комиссіи.

(Домъ городского общества).

Предсѣдатели комиссій: училищной—Мих. Алекс. *Волковъ*; ярмарочной—Мих. Алекс. *Волковъ*; санитарной—Серг. Ник. *Яковлевъ*; по управленію капиталомъ Карташева—Алекс. Пав. *Балакирищиковъ*; кладбищенской—Алекс. Пав. *Балакирищиковъ* и приютской—Ник. Як. *Шатровъ*.

Купеческій Староста.

(Домъ городского общества).

Симб. куп. Мих. Алекс. *Волковъ*.**Симбирское Мѣщанское Управленіе.**

(Гончаровская ул., д. мѣщ. общ.).

Мѣщанскій староста Сем. Андр. *Зеленцовъ*; канд. мѣщанск. старосты Пав. Филип. *Бѣловъ*; сборщикъ повинности Фед. Авксент. *Ивановъ*.

Городское Полицейское Управленіе.

(Полицейскій переулокъ).

Отправ. должн. полиціймейстера, состоящ. при Мин. Внутр. Дѣлъ, ст. сов. Вас. Асаф. *Пириевъ*; помощ. полиційм. кол. асс. Никан. Вас. *Бѣлоусовъ*; секретарь тит. сов. Алекс. Вас. *Степановъ*.

Приставъ 1-й части кол. рег. Валер. Пав. *Пажогинъ*; помощ. прист. кол. рег. Ник. Григ. *Ласточкинъ*; и. д. помощ. прист.: неим. ч. Вас. Онуфр. *Середа-Даврименко* и неим. ч. Петр. Матв. *Пузанковъ*.

Приставъ 2 части кол. секр. Викт. Як. *Скумъ*; помощ. прист.: кол. рег. Влад. Ник. *Шиловъ* и и. д. неим. ч. Вас. Ал-ндр. *Свищневъ*.

Приставъ 3-й части тит. сов. Вас. Григ. *Ласточкинъ*; помощ. пристава—завѣд. заволжск. слободами (Часовней, Канавой и Королевкой) тит. сов. Як. Серг. *Рушко*.

Брандмейстеръ городск. пожарн. команды неим. ч. Густавъ-Рудольфъ Вильгельм. *Эгартъ*, онъ-же *Дерлихъ*.

Сыскное Отдѣленіе.

(Панская ул., д. Мухина).

Начальникъ сыскн. отдѣленія кол. рег. Петр. Ив. *Мицкевичъ*; полицейскіе надзиратели неим. ч. Петр. Ив. *Храмовъ*, неим. ч. Тих. Сем. *Полозовъ*, неим. ч. Ник. Петр. *Мартыновъ*.

Вѣдомство Министерства Юстиціи.

Окружный Судъ.

(Уг. Гончаровской и Дворцовой ул.).

Предсѣдатель Суда — дѣйств. ст. сов. Андр. Андр. *Поляковъ*; товарищъ предсѣдателя дѣйств. ст. сов. Петр. Феликс. *Маковский*; члены Суда по уголовному отд.: ст. сов. Серг. Алекс. *Мирмиковъ*, кол. сов. Дм. Тимоф. *Сушковъ*, ст. сов. Мих. Серг. *Смирновъ*, кол. сов. Фед. Ал-ндр. *Гельшертъ* и ст. сов. Серг. Матв. *Сахаровъ*; по гражданскому отд.: дѣйств. ст. сов. Ив. Ив. *Масловскій*, дѣйств. ст. сов. Ал-ндр. Матв. *Сахаровъ*, ст. сов. Маркель Сильверст. *Коморницкій*, ст. сов. Влад. Ал-ндр. *Варламовъ*, ст. сов. Ив. Евген. *Энгель* и над. сов. Серг. Иннокен. *Дроздовъ*.

Завѣдыв. канцеляр. Предсѣд. Суда неим. ч. Як. Леонт. *Тельцовъ*.

Канцелярія уголовного отдѣленія: секретарь губ. секр. Гаврииль Захар. *Теськовъ*; помощники секретаря: неим. ч. Петр. Спиридон. *Нужинъ* и неим. ч. Ник. Григ. *Андряковъ*.

Концелярія гражданского отдѣленія: секретарь губ. секр. Мих. Ал-ндр. *Павловъ*; помощники секретаря: губ. секр. Дм. Ал-ндр. *Павловъ*, неим. ч. Герас. Дм. *Собакинъ* и неим. ч. Ал-ндр. Ив. *Соколовъ*.

Архивариусъ Суда и завѣд. кассою суда губ. секр. Ив. Аполл. *Сыровъ*; помощ. секр. по архиву неим. ч. Алекс. Мих. *Державинъ*; помощ. секр. завѣд. регистратурою губ. секр. Петр. Григ. *Саляевъ*.

Городскіе судьи въ г. Симбирскѣ: 1 уч. кол. секр. Леон. Ал-ндр. *Горанскій*; 2 уч. тит. сов. Ал-ндр. Сем. *Зеленковъ*.

Судебные слѣдователи: по важнѣйшимъ дѣламъ над. сов. Ив. Тимоф. *Бубновъ*; по г. Симбирску: 1-го уч. кол. асс. Мих. Павл. *Ворожбицкій*; 2 уч. тит. сов. Ник. Ник. *Гернетъ*.

Судебные пристава въ г. Симбирскѣ: над. сов. Ив. Серг. *Никольскій*, тит. сов. Ив. Мечис. *Табенскій*, кол. рег. Ник. Ник. *Ивановъ* и нем. ч. Андр. Мих. *Коленевъ*.

Нотариатъ: старш. нотаріусъ кол. асс. Бор. Кузьм. *Саранскій*; помощ. его губ. секр. Викт. Влад. *Никольскій*; младш. нотаріусы по г. Симбирску: над. сов. Вас. Ал-андр. *Цимбалкинъ*, дѣйств. студ. Ник. Ал-андр. *Кубышкинъ*, губ. секр. Алекс. Алекс. *Поповъ* и потом. поч. гражд. Валер. Петр. *Діевскій*.

Прокурорскій надзоръ.

(Зданіе Окружн. Суда).

Прокуроръ — над. сов. Фед. Аким. *Карасевъ*; товарищи прокурора: камерный — кол. асс. Капит. Никтополон. *Агъевъ*. Симбирско-Сызранскаго уч. тит. сов. Фед. Фед. *Сущев-де-ла-Дюбоассіеръ*, Симбирско-Сенгилеевскаго уч. тит. сов. Мих. Павл. *Денисовъ*, Карсунскаго уч. (вакансія), Симбирско-Буинскаго уч. тит. сов. Бор. Дм. *Сперанскій*; секретарь при прокурорѣ кол. рег. Ив. Як. *Монинъ*.

Симбирское Землемѣрное Училище.

(Панская ул., д. Заборина).

Директоръ училища дѣйств. ст. сов. Ал-андр. Ник. *Юнгъ*; штат. преподав. инженер. тит. сов. Фед. Исид. *Кузьминъ*; врачъ училища Ник. Дм. *Поповъ*.

Вѣдомство Министерства Финансовъ.

Казенная Палата.

(Зданіе присутственныхъ мѣстъ, Новый Вѣнецъ).

Управляющій Казенною Палатою ст. сов. Влад. Ник. *Терликовъ*; начальники отдѣленій: I-го кол. асс. Фран. Фран. *Решницеръ*; II-го ст. сов. Мих. Фед. *Суперанскій*; III-го тит. сов. Ал-андр. Вас. *Реченскій*; секретарь кол. сов. Ник. Григ. *Преображенскій*; чиновникъ особыхъ поруч. кол. сов. Ник. Ильичъ *Гребенцовъ*; старшіе бухгалтеры: кол. секр.

Ник. Ив. *Бялоцерковичъ*, кол. рег.; Ник. Петр. *Арнольди* и старш. столонач. кол. сов. Мих. Петр. *Колосовъ*; бухгалтеры: над. сов. Ив. Алекс. *Сергѣевскій*, над. сов. Ал-ндр. Серг. *Лиловъ*, кол. асс. Серг. Вас. *Шемякинъ*; столоначальники: над. сов. Мих. Кон. *Карсаковъ*, кол. секр. Ник. Ал-ндр. *Плехановъ*, кол. асс. Мих. Ив. *Воецкій*, над. сов. Леон. Никан. *Бяляевъ* и над. сов. Дм. Ник. *Живоносновскій*; дѣлопроизводитель губ. распорядительнаго комитета над. сов. Фед. Алекс. *Головцевъ*; помощн. бухгалт. высш. окл. кол. секр. Ив. Степ. *Клейменовъ*; помощн. столонач. высш. окл.: неим. ч. Ник. Мих. *Гладышевъ*, кол. рег. Серг. Сем. *Тимофеевъ*, губ. секр. Петр. Алекс. *Алексѣевъ* и кол. секр. Мих. Викт. *Смоленскій*; помощн. бухгалт. низш. окл.: кол. секр. Пав. Ал-ндр. *Балицкий*, губ. секр. Ник. Григ. *Федорчиковъ*, губ. секр. Ал-ндр. Потап. *Горбуновъ* и неим. ч. Серг. Алекс. *Журавлевъ*; помощн. столонач. низш. окл.: губ. секр. Влад. Петр. *Сергѣевскій*, кол. рег. Ал-ндр. Ив. *Апраксинъ*, кол. секр. Петр. Алекс. *Державинъ*, кол. рег. Ник. Вас. *Романовъ*, губ. секр. Евген. Григ. *Судосевъ*; счетные чиновники: кол. секр. Ник. Ал-ндр. *Кондратьевъ*, губ. секр. Ал-ндр. Дм. *Илларионовъ*, тит. сов. Вас. Ив. *Орловъ*; губ. секр. Вас. Мих. *Любимовъ*, неим. ч. Андр. Тимоф. *Пименовъ* и неим. ч. Пав. Парам. *Безглабовъ*; архивариусъ кол. асс. Ал-ндр. Алекс. *Листовъ*; журналистъ кол. асс. Степ. Ив. *Богословскій*.

Податной Инспекторъ по г. Симбирску кол. сов. Сем. Кон. *Поповъ*.

Общее Присутствіе Казенной Палаты по промысловому налогу.

(При Казенной Палатѣ).

Предсѣдатель—управляющій казенною палатою; члены: начальники отдѣл. палаты и представители: отъ акцизнаго управленія Пав. Ал-ндр. *Баженовъ*, отъ городской управы Мих. Федот. *Медвѣдевъ*, отъ куп. общества Алекс. Пав. *Балакиричиковъ*, отъ биржевого общества Вас. Ал-ндр. *Стрѣлковъ* и Мих. Ник. *Энгельманъ*, отъ губ. земск. собранія Мих. Дм. *Кузьмичевъ* и отъ городской думы Ник. Кон. *Ананьевъ*; замѣстители: отъ куп. общества Степ. Андр. *Серебряковъ* и Алекс. Ив. *Козловъ*, отъ биржевого общества Мих. Андр. *Темниковъ* и отъ городской думы Ник. Григ. *Медвѣдевъ*.

Губернское по квартирному налогу Присутствіе.

(При Казенной Палатѣ).

Предсѣдатель—управляющій казенною палатою; члены: начальники отдѣленій палаты; отъ городск общ. управл. Ив. Матв. *Сахаровъ*, Мих. Фед. *Красниковъ* и замѣститель Петр. Ив. *Сыромятниковъ*.

Губернское по налогу съ городскихъ недвижимыхъ имуществъ Присутствіе.

(При Казенной Палатѣ).

Предсѣдатель—управляющій казенною палатою; члены: начальники отдѣленій казенной палаты: Фран. Фран. *Ревитцеръ* и Мих. Фед. *Суперанскій*; отъ города городской голова Леон. Ив. *Афанасьевъ*; отъ городск. обществ. управленія: Ник. Петр. *Пастуховъ*, Ив. Ив. *Стекловъ*, Ник. Вас. *Голубковъ* и губ. архитекторъ Петр. Ив. *Малюкаловъ*; отъ земства: предсѣд губ. земск. управы Ник. Фед. *Бѣляковъ*; замѣстители: начальн. отд. казенной палаты Ал-ндр. Вас. *Реченскій*; отъ городск. общ. управленія: Фед. Степ. *Скорняковъ*, Ал-ндр. Ив. *Дубровинъ* и Пав. Сем. *Петровъ*.

Губернское по промысловому налогу Присутствіе.

(Домъ Губернатора).

Предсѣдатель—Губернаторъ; члены: Вице Губернаторъ, управляющій казенною палатою, предсѣд. окружн. суда, управляющій акцизными сборами, прокуроръ окружн. суда, предсѣдатель губ. земск. управы, городской голова; члены: по избранію отъ губерн. земскаго собранія: Ант. Фед. *Красниковъ* и Мих. Алекс. *Волковъ*; отъ городск. думы: потом. поч. гражд. Ник. Вас. *Чебоксаровъ* и Ник. Вас. *Голубковъ*; завѣдывающіе дѣлопроизводствомъ присутствія: по назнач. Губернатора ст. сов. Андр. Ив. *Романовъ* и отъ казенной палаты ст. сов. Мих. Фед. *Суперанскій*.

Губернское Казначейство.

(Зданіе присутствен. мѣсть, Новый Вѣнецъ).

Казначей—кол. сов. Мих. Мих. *Безсоновъ*; старшій бухгалтеръ над. сов. Петр. Серг. *Дилловъ*; бухгалтеры I раз.: поим. ч. Вас. Георг.

Магницкій и кол. асс. Петр. Алекс. *Семеновъ*; старш. кассиръ кол. сов. Ник. Алекс. *Героновъ*; кассиры I разр.: кол. секр. Дм. Серг. *Дилловъ* и кол. рег. Алекс. Як. *Костинъ*; бухгалтеры II разр.: губ. секр. Алекс. Дм. *Ежовъ*, кол. асс. Серг. Мих. *Прибыловскій* и кол. асс. Леон. Вас. *Паракинъ*; кассиръ II разр. губ. секр. Як. Демид. *Потановъ*; счетн. чиновники: кол. рег. Вас. Ал-ндр. *Голубятниковъ*, кол. рег. Дм. Степ. *Винокуровъ* и неим. ч. Валент. Андр. *Козмодемьянскій*.

Контрольная Палата.

(Зданіе присутств. мѣсть, Нов. Вѣнецъ).

Управляющій палатою — дѣйст. ст. сов. Ник. Ив. *Рудневъ*; старшіе ревизоры: ст. сов. Вас. Дм. *Колосовъ* и кол. асс. Ал-ндр. Петр. *Корякинъ*; младшіе ревизоры: кол. асс. Ник. Андр. *Утѣхинъ*, тит. сов. Мих. Алекс. *Державинъ*, сверхъ штата кол. секр. Викт. Петр. *Иванинскій*; секретарь кол. асс. Вас. Вас. *Афанасьевъ*; помощн. ревизоровъ: над. сов. Викт. Ив. *Бетьковскій*, кол. секр. Вас. Вас. *Пузаринъ*, над. сов. Степ. Макс. *Голощатовъ*, кол. секр. Ник. Ал-ндр. *Гимкевичъ*, кол. рег. Ал-ндр. Егор. *Медвѣдевъ*, сверхъ шт. губ. секр. Петр. Ал-ндр. *Мамасевъ*; и. д. помощ. ревизор.: кол. асс. Кон. Андр. *Дюмидовъ* и кол. рег. Бор. Аркад. *Чапурскій*; и. д. журналиста и архивариуса неим. ч. Як. Андр. *Кривовъ*; счетные чиновники: тит. сов. Серг. Ник. *Разумовскій*, кол. рег. Бор. Ник. *Квятковскій*, кол. рег. Ал-ндр. Ал-ндр. *Графъ*, кол. секр. Вас. Мих. *Жуковъ*, кол. секр. Алекс. Ефим. *Уренцевъ*, кол. рег. Ал-ндр. Ник. *Шоринъ*, кол. рег. Арс. Порф. *Сагацкій*, кол. рег. Фед. Вас. *Каляновъ*; и. д. счетн. чиновн.: неим. ч. Ник. Вас. *Утѣхинъ* и неим. ч. Виталій Глѣб. *Алмазовъ*.

Губернскій Комитетъ Попечительства о народной трезвости.

(Губернское Присутствіе).

Предсѣдатель — Губернаторъ; члены: губернскій предводитель дворянства, Вице-Губернаторъ, предсѣдатель окружнаго суда, прокуроръ окружнаго суда, управляющій казенною палатою, управляющій кон-

трольной палатою, управляющей акцизными сборами, управляющей удѣльнымъ округомъ, директоръ народныхъ училищъ, директоръ I-й мужской гимназiи, управляющей отдѣленіемъ крестьянскаго поземельнаго банка, начальникъ губернскаго жандармск. управл., председатель губ. земск. управы, врачебн. инспекторъ, городской голова, епархіальный наблюдатель церковно-приходскихъ школъ, представители: отъ военнаго вѣдомства: командиръ 164 пѣхотн. Закапальскаго полка полков. Кон. Кон. *Коленъ*; отъ духовнаго вѣдомства протоіер. Гавр. Мих. *Сергіевскій*, отъ губернскаго земства непремѣнный чл. губернскаго присутствія Вяч. Львов. *Черсіянниковъ* и чл. губ. земск. управы Влад. Аполл. *Памлотинъ*; дѣлопроизводитель ст. сов. Ник. Петр. *Никольскій*.

Губернское Акцизное Управленіе.

(Гончаровская ул., д. Балакирицикова).

Управляющей акцизными сборами ст. сов. Ник. Вас. *Холмичъ*; ревизоры: старшіе: ст. сов. Влад. Амфіан. *Панченко* и ст. сов. Пав. Ал-ндр. *Баженовъ*, младшій над. сов. Валент. Ник. *Рыжковъ*; секретарь над. сов. Мих. Пав. *Карандинъ*; бухгалтеры: над. сов. Ал-ндр. Викт. *Баренбланъ* и над. сов. Серг. Аким. *Елифановъ*; дѣлопроизводитель кол. асс. Влад. Ив. *Памлотинъ*; помощники секретарей: тит. сов. Мих. Влад. *Порсіанъ* и губ. секр. Ал-ндр. Вас. *Волковъ*; помощники бухгалт.: неим. ч. Герм. Теофилов. *Коленда* и кол. секр. Матв. Степ. *Александровичъ*.

I-е Окружное Акцизное Управленіе.

(г. Симбирскъ, Лисиная ул., казен. винный складъ).

Надзиратель кол. сов. Валер. Фед. *Сергіевъ*; помощ. надзират.: над. сов. Фед. Ив. *Никифоровъ*, тит. сов. Евген. Ник. *Артизановъ*, губ. секр. Петр. Дм. *Ишевскій*, над. сов. Ал-ндр. Алекс. *Ремизовъ*, тит. сов. Ив. Вас. *Турбинъ*, кол. рег. Ал-ндр. Алекс. *Расторгуевъ* и губ. секр. Вас. Алекс. *Кандашовъ* (г. Буинскъ); дѣлопроизводитель губ. секр. Дм. Як. *Алексѣевъ*; контролеры: кол. секр. кн. Левъ Петр. *Енгальцевъ*, кол. секр. Серг. Ник. *Артизановъ*, кол. секр. Ив. Казимир. *Марке-*

вичъ, кол. рег. Валент. Петр. *Сабо*, кол. секр. Ив. Мих. *Воскобойниковъ*, кол. секр. Фед. Дм. *Чайниковъ*, неим. ч. Ив. Ник. *Юркинъ* и неим. ч. Мих. Ив. *Ржановъ*.

Завѣдующій казеннымъ № 1-й виннымъ складомъ неим. ч. Вас. Карл. *Боржо*.

II округъ (въ г. Сызрани).

III » (въ г. Алатырь).

IV » (въ г. Карсунъ).

Симбирское Отдѣленіе Государственнаго Банка.

(Гончаровская ул., соб. д.).

Управляющій ст. сов. Аркад. Ильичъ *Поленко*; контролеръ ст. сов. Вас. Ильичъ *Лобода*; кассиръ тит. сов. Варфол. Ник. *Виноградовъ*; бухгалтеры: кол. сов. Ник. Ив. *Степановскій* и неим. ч. Болесл. Петр. *Ярмицкий*; секретарь губ. секр. Ник. Ал-ндр. *Соколовъ*; помощн. контролера: над. сов. Пав. Пав. *Шиловскій*, губ. секр. Ник. Моис. *Мириновъ*, губ. секр. Ник. Ал-ндр. *Віертъ* и губ. секр. Мих. Андр. *Дмитріевъ*; помощн. кассира: 1-го разр.: кол. секр. Ив. Ив. *Алатырцевъ* и губ. секр. Ник. Ник. *Валвенкинъ*, 2-го раз.: тит. сов. Влад. Пав. *Рычаговъ*, кол. рег. Адрианъ Антон. *Богдановъ* и кол. рег. Ал-ндр. Фед. *Степановъ*; 3-го разр.: неим. ч. Петр. Дормидонт. *Дормидонтовъ*; помощн. бухгалтера: 1-го разр.: кол. секр. Влад. Фед. *Черниковъ*, губ. секр. Алекс. Дм. *Жиравовъ*, губ. секр. Алекс. Сем. *Елпидинъ*, неим. ч.: Серг. Вас. *Колпаковъ*, Влад. Ал-ндр. *Коронелли* и Петр. Вас. *Дудинъ*; 2-го разр.: кол. секр. Ник. Вас. *Ермолаевъ*, губ. секр. Ник. Андр. *Пирогъ*, кол. рег. Евг. Андр. *Александровичъ*, кол. рег. Ив. Мих. *Богословскій*, неим. ч. Ник. Як. *Смирновъ*, Мих. Ал-ндр. *Виницкий*, Мих. Алекс. *Плаксинъ* и Бор. Григ. *Самсоновъ*; 3-го раз.: неим. ч.: Як. Ал-ндр. *Феклистовъ*, Анат. Ксеноф. *Братолобовъ*, Ив. Серг. *Поляковъ* и Вас. Петр. *Горячевъ*; инспектора мелкаго кредита: кол. асс. Ал-ндр. Ник. *Никульшинъ*, тит. сов. Илья Ив. *Шимановичъ*, губ. секр. Ник. Ив. *Алмазовъ* и неим. ч. Гавр. Флор. *Новиковъ*.

Симбирское Отдѣленіе Государственнаго Дворянскаго Земельнаго Банка.

(Покровская ул.).

Управляющій кол. сов Ник. Ник. *Биринъ*; члены оцѣнщики: кол. асс. Кон. Пав. *Фаворинъ* и кол. секр. Влад. Кон. *Порозовъ*; дѣлопроизводитель кол. секр. Серг. Ник. *Соколовъ*; помощ. дѣлопроизвод. неим. ч. Фед. Арсен. *Безналовъ*; бухгалтеръ над. сов. Викт. Ник. *Ланшевъ* и помощ. бухгалтера неим. ч. Вас. Ив. *Лисинъ*.

Симбирское Отдѣленіе Крестьянскаго Поземельнаго Банка.

(Покровская ул.).

Управляющій кол. сов. Ник. Ник. *Биринъ*; непремѣнные члены: ст. сов. Ег. Ег. *Булакъ*, тит. сов. Серг. Ал-ндр. *Гудимъ-Левковичъ*, кол. асс. Анат. Вас. *Доброшворскій*, тит. сов. Ал-ндр. Сем. *Короневъ*, над. сов. Ал-ндр. Эраст. *Макаровъ*, кол. сов. Влад. Ник. *Масловъ*, кол. асс. Влад. Ал-ндр. *Науловъ*, над. сов. Влад. Ал-ндр. *Писаревъ*, над. сов. Фед. Ив. *Покровскій*, кол. рег. Бор. Ник. *Бундасъ* и кол. рег. Аркад. Петр. *Кирпичниковъ*, дѣлопроизводители: кол. рег. Алекс. Арсен. *Безналовъ*, губ. секр. Вас. Петр. *Будинцевъ*, тит. сов. Кон. Лавр. *Орловъ*, кол. асс. Леон. Иосиф. *Шульцъ*, кол. рег. Фед. Андр. *Цмель*, неим. ч. Митр. Ефим. *Мыльниковъ* и неим. ч. Ник. Ив. *Шильниковъ*; помощники дѣлопроизвод.: кол. рег. Фед. Григ. *Андреевъ*, кол. рег. Алекс. Мих. *Петровъ*, кол. асс. Капит. Никит. *Ястребовъ*, кол. рег. Петр. Ег. *Истомина*, кол. асс. Ник. Ал-ндр. *Нѣлковъ*, кол. рег. Вас. Филип. *Семеновъ*, кол. рег. Ник. Евг. *Херсонскій*, кол. рег. Ив. Мих. *Севрюгинъ*, кол. рег. Алекс. Петр. *Владимировъ*, неимѣющіе ч.: Вас. Ив. *Богомоловъ*, Мих. Ефим. *Максимовъ*, Ив. Сем. *Никитинъ*, Ник. Вас. *Зубцовъ*, Петр. Андр. *Исаевъ*, Ник. Ив. *Богомоловъ* и Петр. Серг. *Кузнецовъ*; старшій бухгалтеръ кол. секр. Серг. Эмильев. *Де-Санкти-Мауро-Гаевскій*; бухгалтеры: губ. секр. Вас. Филип. *Лѣтинъ*, кол. секр. Модестъ Анто- нѣв. *Русецкій*, губ. секр. Ал-ндр. Ал-ндр. *Тепловъ*, губ. секр. Пав.

Степ. *Тышинъ*, тит. сов. Сем. Порфир. *Рейгильдъ* и неим. ч. Ал-ндр. Ювенал. *Бахаревскій*; помощ. бухгалт.: кол. рег. Кон. Андр. *Ванзовъ*, губ. секр. Макс. Серг. *Елчевъ*, кол. рег. Ник. Як. *Семено*, кол. рег. Ив. Викт. *Бѣлинскій*, кол. рег. Леон. Петр. *Федотовъ*, неимѣющіе ч.: Ник. Макс. *Вершининъ*, Петр. Поликарп. *Королевъ*, Кузьма Маркел. *Крыловъ*, Степ. Петр. *Кузинъ*, Вас. Серг. *Кузнецовъ*, Мих. Мих. *Михайловъ*, Сем. Тих. *Савиновъ*, Ив. Трофим. *Сokolovъ*, Ив. Ег. *Львановъ*, Викт. Ив. *Неболюбовъ*, Ал-ндр. Степ. *Потановъ*, Ив. Кирил. *Сеньковъ* и Ал-ндр. Прокоф. *Салаевъ*; старшій контролеръ тит. сов. Ив. Сем. *Мясоедовъ*; контролеры: губ. секр. Андр. Ильичъ *Гарташевъ*, неим. ч. Ал-ндр. Ник. *Зеленецкій* и неим. ч. Ин. Акиндинов. *Кашницынъ*.

Вѣдомство Министерства Торговли и Промышленности.

Губернское по фабричнымъ и горнозаводскимъ дѣламъ Присутствіе.

(Никольская ул., д. Шатрова).

Предсѣдатель—Губернаторъ. Члены: Вице-Губернаторъ, прокуроръ окружн. суда, начальникъ губернскаго жандармскаго управленія, старшій фабричный инспекторъ, помощ. окружн. инженера Нижегородскаго горнаго округа; члены отъ мѣстныхъ фабрикантовъ и заводчиковъ: потом. поч. гражд. Якубъ Тимербулат. *Ажчуринъ*, Симб. куп. Алекс. Пав. *Балакирициновъ*, мануфактуръ сов. Ник. Як. *Шатровъ* и отъ горнопромышленниковъ: Сызранскій куп. Илья Ив. *Ивановъ*; дѣлопроизводитель неим. ч. Пав. Алекс. *Богатыревъ*.

Губернское Присутствіе по дѣламъ страхованія рабочихъ.

(Никольская ул., д. Шатрова).

Предсѣдатель—Губернаторъ. Члены: Вице-Губернаторъ, управляющій казенною палатою, прокуроръ окружнаго суда или его товарищъ, старшій фабричный инспекторъ, врачебный инспекторъ одинъ членъ присутствія по назначенію Министра Внутреннихъ Дѣлъ, фабричный

инспекторъ по назначенію Министра Торговли и Промышленности, два члена отъ губернскаго земства, одинъ отъ городской думы, два отъ владѣльцевъ предприятий и два отъ участниковъ больничныхъ кассъ. Кромѣ того, при разсмотрѣніи дѣлъ, указанныхъ въ пунктѣ 4 ст. 12 и въ пунктахъ 17 и 22 ст. 13 положенія о присутствіяхъ по дѣламъ страхованія рабочихъ, въ составъ присутствія, сверхъ поименованныхъ лицъ, входятъ губернской предвод. дворянства и предсѣд. окружн. суда, или одинъ изъ членовъ окружнаго суда, по избранію общаго его собранія; дѣлопроизводитель неим. ч. Пав. Алекс. *Богатыревъ*.

Старшій губ. фабричный инспекторъ кол. сов. Ив. Кон. *Благовѣщенскій*; фабричный инспекторъ лейт. флота въ зап. ниж.-механ. Мих. Флавіан. *Успенскій*.

Симбирское Коммерческое училище.

(Уг. Дворцовой и Спасской ул.).

Предсѣдатель попечит. совѣта—ст. сов. Ник. Як. *Шамровъ*; товар. предсѣд.—потом. поч. гражд. Ник. Вас. *Чебоксаровъ*, директоръ училища дѣйств. ст. сов. Стратон. Ив. *Корытинъ* (онъ-же препод. математики); законоучитель свящ. Влад. Мих. *Алиевъ*; штат. преподаватели: русск. яз., исторіи и коммерч. географіи кол. сов. Ник. Алекс. *Мерцаловъ*, русск. яз. и словесности над. сов. Мих. Ник. *Рубинъ*, нѣмец. яз., бухгалт. и коммерч. корресп. на нѣмец. яз. над. сов. Карль Эмил. *Мюллеръ*; нештатные преподаватели: словесности кол. асс. Влад. Петр. *Красновъ*; законовѣдѣнія дѣйств. ст. сов. Ал-ндр. Матв. *Сахаровъ*; франц. яз. и коммерч. корресп. на франц. яз. Мар. Юльевн. *Виноградова*; франц. яз. Мар. Карл. *Озолина*; математики кол. асс. Ник. Андр. *Матвѣевскій*; правилъ магометанскаго вѣроученія Мирзасалихъ *Нурайбаковъ*; физики, химіи и товаровѣд. неим. ч. Викт. Алекс. *Добросмысловъ*; политич. экономіи тит. сов. Мих. Пав. *Демисовъ*; арифметики, географіи и естеств. исторіи неим. ч. Никиф. Никиф. *Волчевъ*; нѣмец. яз. Авг. Егор. *Лейстъ*; чистопис. и рисов. неим. ч. Алекс. Ник. *Остроградскій*, пѣнія неим. ч. Петр. Андр. *Заболотниковъ*; гимнастики подпор. Серг. Пав. *Пономаренко*; врачъ учил. кол. асс. Юл. Леон. *Мяновскій*; капельмейстеръ оркестра кол. рег. Фед. Вас. *Рейнольдъ*.

Симбирское ремесленное училище графа В. В. Орлова-Давыдова.

(Набережная р. Свияги).

Директоръ училища над. сов. Ал-ндр. Леонид. *Афетовъ* (онъ-же препод. технологіи); законоучит. священ. Кон. Ив. *Аргентовъ*; наставн.-наблюдатели: над. сов. Матв. Ив. *Орѣшниковъ* (онъ-же препод. рус. яз., исторіи и счетоводства) и кол. асс. Мих. Терент. *Мигуновъ* (онъ-же препод. физики); преподаватели: черчен. и рисован. ст. сов. Савва Нил. *Огонь-Догановскій*, ариом. и геометріи тит. сов. Ив. Львов. *Гусельниковъ*; русск. яз., географ. и чистопис. тит. сов. Григ. Ксеноф. *Похвальныйскій*; учен. мастеръ и завѣд. мастерскими над. сов. Кон. Ал-ндр. *Бажановъ* (онъ-же препод. механики); врачъ училища кол. сов. Ив. Ив. *Стекловъ*; исп. об. эконома-смотрителя нем. ч. Вяч. Всевол. *Ивановъ*; исп. д. бухгалт. и писмов. нем. ч. Дм. Сем. *Васильевъ*.

Вѣдомство Главнаго Управленія Землеустройства и Земледѣлія.

Симбирскій Лѣсоохранительный Комитетъ.

(Стрѣлецкая ул.).

Предсѣдатель—Губернаторъ; члены: губернской предводитель дворянства, предсѣдатель окружнаго суда, начальникъ Пензенско-Симбирскаго управленія земледѣлія и государственныхъ имуществъ, начальникъ удѣльнаго округа, предсѣдатель губ. земск. управы, непременный членъ губернскаго присутствія А. А. *Мотовиловъ*, членъ отъ мѣстныхъ землевладѣльцевъ В. Л. *Персияниновъ*; представитель вѣдомства путей сообщенія кол. асс. В. П. *Копыскій*, завѣдыв. дѣлопроизвод. комитета старшій лѣсной ревизоръ III-го раіона Пензенско-Симбирскаго управл. землед. и государств. имущ. кол. сов. Ник. Ив. *Сергіевскій*.

Прикомандированные къ комитету чины главнаго управленія землеустройства и земледѣлія: лѣсной техникъ по Симб. и Буинск. уѣздамъ

кол. асс. Ник. Мих. *Кацковъ* (г. Симбирскъ); лѣсной техникъ по Алатырск., Ардатовск. и Курмышскому уѣздамъ неим. ч. Мих. Як. *Стрѣлковъ* (г. Алатырь); н. д. лѣсного техника по Карсунск., Сенгилеевск. и Сызранскому уѣздамъ неим. ч. Ив. Петр. *Маллетовъ* (г. Сызрань).

Инспекторъ сельскаго хозяйства въ Симбирской губ. исп. об. чиновн. особыхъ поруч. V кл. при главноупр. землеустр. и землед. дѣйств. ст. сов. Ник. Порф. *Надеждинскій* (Смоленскій пер. соб. д.); при немъ состоятъ: старшіе инструкторы: по полеводству над. сов. Мат. Фед. *Одиноковъ*, по молочному хозяйству кол. рег. Косьма Ефим. *Турковъ*, по садоводству кол. рег. Вас. Алекс. *Катъевъ* и по луговодству неим. ч. Петр. Дм. *Шрудниковъ*; младшіе инструкторы: по садоводству неим. ч. Ник. Ник. *Черно*, неим. ч. Бор. Ал-андр. *Виттъ* и неим. ч. Серг. Ив. *Клеверовъ*, по пчеловодству неим. ч. Влад. Ник. *Кисилевъ*.

Губернская Землеустроительная Комиссія.

(Уг. Александровской площ. и Лисиной ул. д. № 38).

Предсѣдатель—Губернаторъ; непремѣнный членъ подпоруч. запаса гвардейск. пѣхоты Алекс. Франц. *Карчъ-Карчевскій*; и. об. помощ. непремѣннаго члена производ. землеустроительныхъ работъ (старшій землеврѣ) землеустроит. комиссіи неим. ч. Ливерій Мих. *Медведевъ*; секретарь кол. рег. Матв. Ив. *Егоровъ*.

Вѣдомство Министерства Императорскаго Двора и Удѣловъ.

Симбирскій Удѣльный Округъ.

(Покровская ул.).

Начальникъ округа дѣйств. ст. сов. Леонидъ Ив. *Диновъ*; завѣдывающій канцеляріей ст. сов. Серг. Ник. *Деминъ*; ревизоры: ст. сов. Мих. Влад. *Курдюмовъ*, ст. сов. Мих. Ив. *Желватыхъ* и ст. сов. Вас. Эдуард. *Крюгеръ*; уполномоченный по судебнымъ дѣламъ кол. асс. Петр. Ив. *Горбуновъ*; старшій лѣсничій ст. сов. Ричардъ Леонов. *Случановскій*; лѣсничіе 1-го разряда: кол. сов. Алекс. Ал-андр. *Ходоровичъ*, над. сов. Влад. Григ. *Шавловъ* и кол. асс. Ив. Георг. *Фирстовъ*; лѣсничій 2-го разряда тит. сов. Дм. Ив. *Морохинъ*; дѣло-

производитель кол. сов. Петр. Фед. *Бочкаревъ*; старшіе помощники дѣлопроизводителя: кол. секр. Игнат. Серг. *Красновъ*, кол. секр. Ал-андр. Фед. *Германовъ* и кол. асс. Серг. Гавр. *Никифоровъ*; младшіе помощники дѣлопроизводителя: тит. сов. Евг. Степ. *Мацкевичъ* и кол. рег. Бор. Матв. *Герке*; контролеръ кол. сов. Алекс. Мих. *Луцкевичъ*; старшіе помощники контролера: тит. сов. Ал-андр. Ив. *Касаткинъ* и тит. сов. Ник. Ник. *Дитерихсъ*; младшіе помощн. контролера: тит. сов. Григ. Прок. *Еговцевъ* и кол. секр. Георг. Ник. *Кноррингъ*; старшій землемѣръ тит. сов. Алекс. Ив. *Сурковъ*; помощн. старш. землемѣра тит. сов. Вас. Петр. *Пересинъ*; землемѣры 1-го разряда: кол. асс. Мих. Ник. *Русаковъ*, кол. асс. Генрихъ Казимир. *Мисевичъ*, кол. асс. Вас. Степ. *Поповъ*, кол. асс. Вас. Львов. *Толмачевъ*, кол. асс. Андр. Вячесл. *Одржеховскій*, тит. сов. Гавр. Сем. *Модесновъ*, кол. секр. Иос. Иос. *Витковскій*, кол. секр. Никиф. Ив. *Костантинновъ*, кол. секр. Ив. Емел. *Полыкарповъ*, кол. секр. Ник. Петр. *Анацкій*, кол. секр. Мих. Діомид. *Вантѣевъ*, кол. секр. Мих. Алекс. *Плехановъ*, губ. секр. Тимоф. Вас. *Любочко* и Мих. Автоном. *Макарынинъ*; землемѣры 2-го разряда: тит. сов. Фед. Ив. *Сухановъ*, губ. секр. Дм. Вас. *Украинцевъ*, губ. секр. Иос. Петр. *Бѣлоуцъ*, губ. секр. Петр. Антон. *Бангеръ*, губ. секр. Петр. Влад. *Бызовъ*, губ. секр. Эдуардъ Игнат. *Доленговскій*, губ. секр. Кон. Петр. *Бакуръ*, губ. секр. Ник. Ник. *Старовѣровъ*, кол. рег. Мих. Вас. *Подсѣваловъ*; землемѣры 3-го разряда: губ. секр. Влад. Алекс. *Орловскій*, кол. рег. Ив. Алекс. *Темниковъ*, кол. рег. Мих. Адольф. *Каденаціи*, нанм. ч. Мих. Ник. *Семеновъ*, онъ-же *Дукѣяновъ* и нанм. ч. Евген. Фед. *Сухановъ*.

Управляющій удѣльнымъ имѣніемъ 1-мъ симбирскимъ ст. сов. Алекс. Григ. *Преображенскій* (г. Симбирскъ).

Вѣдомство Главнаго Управленія Государственнаго Коннозаводства.

Симбирская заводская конюшня.

(Александровская площ.).

Управляющій конюшнею (вакансія); старшій ветеринаръ кол. секр. Дм. Ксеноф. *Надеждинъ*.

Вѣдомство Путей Сообщенія.

Начальникъ Симбирск. судоходной дистанціи кол. асс. Вас. Петр. *Копыскій*.

Вѣдомство Министерства Народнаго Просвѣщенія.

Губернскій Училищный Совѣтъ.

Предсѣдатель Совѣта—губ. предв. дворян. Гофмейстеръ Высочайшаго Двора Влад. Ник. *Полывановъ*; члены Совѣта: директоръ народ. учил., отъ губ. земства Симбир. уѣзд. предв. дворян., Симбир. город. голова кол. асс. Леон. Ив. *Афанасьевъ*, отъ духовн. вѣдомства—наблюдатель церк.-приход. школь ст. сов. Вяч. Ал-андр. *Рождественскій*, отъ Министерства Народ. Просвѣщ.—директ. Симбир. 1-й гимназій ст. сов. Вас. Петр. *Андронниковъ*.

Директоръ народныхъ училищъ дѣйств. ст. сов. Вас. Ив. *Дѣвицкій*.

Инспекторъ народныхъ училищъ, завѣдыв. Симбир. уѣздомъ, ст. сов. Алекс. Ив. *Соловьевъ*.

1-я Симбирская мужская гимназія.

(Уг. Спасской ул. и Дворян. пер.).

Почетный попечитель гимназій ст. сов. кн. Ал-андр. Ник. *Ухтомскій*; директоръ гимназій ст. сов. Вас. Петр. *Андронниковъ*; инспекторъ ст. сов. Анат. Ник. *Княгинъ*; законоучители: протоіер. Іак. Алекс. *Благовидовъ* и діаконъ Ник. Мих. *Смѣловскій*; лютеран. исповѣд. пасторъ Авг. Георг. *Дейстъ*. Преподаватели: рус. яз.: кол. асс. Ал-андр. Ник. *Степановъ*, кол. сов. Ал-андр. Теофил. *Цвѣтковъ*, Ив. Ник. *Марковъ*; рус. и лат. яз. ст. сов. Вас. Фед. *Гавриловъ-Румянцевъ*; математ. и космогр. Влад. Ив. *Ежовъ*; матем.: Степ. Алекс. *Бала* и Евг. Авг. *Арнштейнъ*, математ. и физики Анат. Сем. *Голубевъ*; физики и геогр. Влад. Мих. *Башмаковъ*; исторіи и пропедев. Ник. Ив. *Ефимовъ* (онъ же воспитатель пансіона); истор. и лат. яз. Серг. Герм. *Владыкинъ*, истор. и законовѣд. над.

сов. Вас. Пав. *Трофиновъ*; истор. и геогр. кол. сов. Віаноръ Ал-ндр. *Виноградовъ*; геогр. и природовѣд. Влад. Кузьм. *Нелюбинъ*; латин. яз.: ст. сов. Ник. Ив. *Романовъ* (онъ же препод. греч. яз.) и Ал-ндр. Ал-ндр. *Красильниковъ*; франц. яз.: ст. сов. Вик. Вик. *Берштекеръ* и учительницы: Вар. Мирос. *Гриневицъ* и Мар. Ант. *Сахарова*; нѣмец. яз.: кол. рег. Гуго Христ. *Швальмъ*, Альбер. Эмил. *Лане* и Эдвинъ Вильг. *Швабауэръ* (онъ же воспитатель пансіона); рисованія и чистописанія Дм. Ив. *Архангельскій*; гигиены кол. сов. Петр. Ал-ндр. *Кубышкинъ* (онъ же врачъ гимназій и пансіона); гимнастики подпоруч. Влад. Алекс. *Хвоцинскій*; учитель приготов. кл. кол. секр. Ал-ндр. Тимоф. *Тилей* (онъ же учит. пѣнія), учитель музыки Отто Фед. *Крамеръ*; помощ. клас. наст.: над. сов. Алекс. Вас. *Калининъ* и Мих. Андр. *Батыръ*; эконоомъ пансіона Григ. Самсон. *Самсоновъ*; фельдшеръ пансіона Як. Мих. *Аоанасьевъ*; письмоводитель гимн. Бор. Мих. *Ивановъ*.

2-я Симбирская мужская гимназія съ дворянскимъ пансіонъ приютомъ имени ИМПЕРАТОРА Николая II.

(Стрѣлецкая улица).

Директоръ гимназій и дворян. пансіонъ-приюта дѣйств. ст. сов. Ив. Ал-ндр. *Ивановъ*; законоучитель протоіер. Мих. Ник. *Лебяжьевъ*; преподаватели: русскаго яз.: над. сов. Ник. Фед. *Логутовъ* и нем. ч. Ив. Сем. *Никурашинъ*; французскаго яз.: ст. сов. Пав. Франц. *Гро*; исторіи и латинск. яз. нем. ч. Ник. Мих. *Борковъ*; математики нем. ч. Алекс. Як. *Благовидовъ*; географіи и физики нем. ч. Сераф. Ив. *Державинъ*; нѣмецкаго яз.: кол. асс. Карлъ Эмил. *Мюллеръ* и Эльфрида Фридриховна *Мюллеръ*; природовѣд. нем. ч. Пантел. Дм. *Ставропольскій*; графич. искусствъ нем. ч. Викт. Як. *Гранкинъ*; музыки над. сов. Фед. Петр. *Яковлевъ*; танцевъ Сергѣй Як. *Ширяевъ*; пѣнія губ. секр. Ал-ндр. Ник. *Новиковъ*; письмоводитель гимназій кол. секр. Пав. Алекс. *Калжгинъ*.

Воспитатели пансіонъ-приюта: ст. сов. Ал-ндр. Ив. *Ялибиковъ* и нем. ч. Пантел. Дм. *Ставропольскій*; врачъ ст. сов. Ал-ндр. Ал-ндр. *Грязновъ*.

Симбирское частное реальное училище, съ правами правительственныхъ, учрежденное Е. С. Котовщи- КОВЫМЪ.

(Покровская ул., д. Арапова).

Завѣдывающій училищемъ—учредитель, дѣйств. ст. сов. Евг. Степ. *Котовицковъ*; законоучители: протоіер. Викт. Петр. *Прозоровъ* и свящ. Алекс. Вас. *Ремеровъ*; преподаватели: словесности кол. асс. Дм. Вас. *Дмитріевъ*; исторіи кол. сов. Ник. Иван. *Арнольдovъ*; математики, физики и космографіи ст. сов. Дм. Григ. *Обуховъ*; математики: неим. ч. Ник. Ив. *Пекарскій* и кол. сов. Ал-ндр. Ник. *Бубновъ*; химіи ниж. технол. Гуго Карл. *Шаттэ*; законовѣдѣнія неим. ч. Сем. Ник. *Николаевъ*; естествовѣдѣнія и географіи над. сов. Мих. Ив. *Зыковъ*; русскаго яз. неим. ч. Григ. Ксеноф. *Похвалинскій*; черченія и рисованія ст. сов. Савва Нил. *Огонь-Догановскій*; русск. яз. и географіи отст полк. Ал-ндр. Ив. *Сазоновъ*; учительницы: нѣмецкаго яз. Мар. Георг. *Льскова* и Элла Давыд. *Рейнбахъ*; французск. яз. Софія Фед. *Кошкина*.

Симбирское I-е высшее начальное училище.

(Шатальная ул., д. Козлова).

Инспекторъ кол. асс. Ал-ндр. Ник. *Храмцовъ*; законоучитель свящ. Пав. Ив. *Разумовъ*; учителя: неим. ч. Алекс. Мих. *Первушинъ*, неим. ч. Матв. Ник. *Вельмешовъ*, неим. ч. Ал-ндр. Ив. *Ильинскій*, учит. графич. искусствъ Дм. Ив. *Архангельскій*, учит. гимнастики поруч. Ал-ндр. Дм. *Лютковъ*.

Симбирское II-е высшее начальное училище.

(Мартыновская ул., д. „Костра“).

Почетный попечитель губ. секр. Ник. Петр. *Пастуховъ*; инспекторъ над. сов. Алекс. Артем. *Артемовъ*; законоучитель свящ. Ал-ндр. Вас. *Гнѣвушевъ*; учителя: над. сов. Фед. Вас. *Виноградовъ*, над. сов. Стеф. Андр. *Войцѣховскій*; учит. графич. искусствъ Викт. Як. *Гранкинъ*; учительница нѣмец. и француз. яз. Над. Петр. *Антонова*; учит. гимнастики поруч. Ал-ндр. Дм. *Лютковъ*.

Симбирское ремесленное имени М. В. Лебедева училище.

(Мартыновская ул.)

Почет. попечит. куп. Ник. Вас. *Голубковъ*; завѣд. учил. Пав. Егор. *Егоровъ*; законоуч. свящ. Левъ Арсен. *Ягодинскій*; маст.—техникъ Мих. Ив. *Плахинъ*; учитель Вас. Серг. *Куликовъ*; маст.: портнов. отд. Ник. Вас. *Воробьевъ* и сапожн. отд. Ив. Емел. *Пастуховъ*.

Симбирское 1-е двухклассное женское училище имени Н. Н. Языкова.

(Покровская ул., д. Языкова).

Законоучитель свящ. Влад. Мих. *Алиевъ*; завѣдыв. училищемъ и учительница Елиз. Гавр. *Филитова*; учительницы: Ольга Петр. *Никольская*, Людм. Ал-ндр. *Державина*, Нина Ал-ндр. *Державина* и Елена Ив. *Арнольдова*; учитель пѣнія Кон. Андр. *Маторинъ*; учит. рисованія Агрип. Ник. *Бахаревская*.

Симбирская чувашская учительская школа.

(Набережная р. Свѣяги).

Почетный попечитель ст. сов. Ник. Як. *Шатровъ*; инспекторъ дѣйств. ст. сов. Ив. Як. *Яковлевъ*; законоучитель свящ. Иоан. Доримед. *Доримедонтовъ*; наставники: исторіи и географіи свящ. Вас. Никиф. *Никифоровъ*; русск. яз. въ старш. кл. неим. ч. Ив. Сем. *Никурашинъ*, русск. яз. въ младш. кл. неим. ч. Вик. Никиф. *Орловъ*; математики и физики неим. ч. Осип. Андр. *Андреевъ* (онъ-же препод. естествовѣд., сельск. хоз. и завѣд. фермой шк.), и. д. учителя пѣнія неим. ч. Степ. Макс. *Максимовъ*, учителя: чистописанія, черченія и рисованія неим. ч. Ник. Фед. *Некрасовъ*, гимнастики капит. Викент. Зенон. *Лепарскій*; врачъ Евген. Ник. *Авровъ*; учит. скрипичной игры кол. рег. Ник. Пав. *Лыбинъ*, экономъ Ал-ндр. Матв. *Матвѣевъ*, мастеръ учебной мастерской Арт. Сидор. *Гавриловъ*.

Въ двухклассн. муж. при школѣ училищѣ: законоучит. свящ. Вас. Никиф. *Никифоровъ*; учит.: Ив. Степ. *Степановъ* и Фед. Тимоф. *Тимофеевъ*.

Въ двухклассн. женск. при школѣ училищѣ: законоучит. свящ. Иоан. Доримед. *Доримедонтовъ*; наставницы: Нат. Як. *Яковлева*, Анна Григ. *Григорьева*, Ек. Алекс. *Яковлева*, учит. чистопис., черченія и рисованія Конст. Вас. *Ивановъ* и учительница рукодѣл. Лид. Ник. *Оадьева*.

Завѣдывающ. женск. педагогич. при чувашской школѣ курсами инспекторъ школы дѣйств. ст. сов. Ив. Ян. *Яковлевъ*.

Симбирская женская гимназія, учрежденная Т. Н. Якубовичъ.

(Спасская ул., д. Прянишникова).

Предсѣд. попечит. совѣта—губ. предв. дворян. Гофмейстеръ Двора ЕГО ВЕЛИЧЕСТВА дѣйств. ст. сов. Влад. Ник. *Поливановъ*; предсѣд. педагог. совѣта директ. 1-ой мужск. гимназіи ст. сов. Вас. Петр. *Андронниковъ*; начальн. гимн. Таис. Ник. *Якубовичъ*; законоучит.: священ. Сераф. Ив. *Введенскій* и діак. Вас. Ил. *Ягодинскій*; преподав. и преподавательн.: русск. яз. неим. ч. Ал-ндр. Ал-ндр. *Красильниковъ*; русск. яз. и исторіи Ол. Вас. *Тарасова*; словесности и исторіи ст. сов. Вас. Фед. *Гавриловъ-Гумянецъ*; методики русск. яз. и педагог. Вяч. Ал-ндр. *Рождественскій*; математики кап. Ник. Ал-ндр. *Царьковъ*; матем. и космогр. подполк. Серг. Вик. *Винтеръ*; географ. и русск. яз. Соф. Ник. *Коржевина*; исторіи над. сов. Серг. Дм. *Сотинъ*; физики Влад. Мих. *Башимаковъ*; нѣмецк. яз. Сус. Март. *Курицъ*; нѣмецк. яз. и рукод. Магд. Март. *Курицъ*; французск. яз. Мар. Ал-ндр. *Дынькова* и Варв. Миросл. *Гриневичъ*; методики и ариѳмет. губ. секр. Мих. Ив. *Юматовъ*; рисованія Дм. Ив. *Архангельскій*; рисов. и рукод. барон. Елиз. Ник. *Шрейлитцеръ-фонъ-Франкъ*; пѣнія кол. секр. Ал-ндр. Тим. *Тимей*; гимнастики полк. Алекс. Дм. *Горизонтовъ*; гигиены кол. сов. Петр. Ал-ндр. *Кубышкинъ*; учит. приготов. кл. Ольга Фед. *Паули*; классн. надзират.: Ел. Дм. *Ульманъ*, Евг. Герм. *Владыкина*, Над. Ив. *Ишерская*, Нат. Влад. *Сахарова*, Ек. Ал-ндр. *Владыкина*, Нина Ал-ндр. *Выборнова* и Над. Фед. *Паули*; н. об. письмовод. Кон. Фед. *Лабзинъ*.

Симбирская 2-я женская гимназія, учрежденная В. В. Кашкадамовой.

(Гончаровская ул., д. Балакирщикова).

Предсѣд. попечит. совѣта—кн. Ал-ндр. Ник. *Ухтомскій*; предсѣд. педагогич. совѣта—директ. 2-й муж. гимназіи дѣйств. ст. сов. Ив. Ал-ндр. *Ивановъ*; начальн. гимназіи Вѣра Вас. *Кашкадамова*; законоуч.: протоіер. Дм. Пав. *Троицкій* и протоіер. Іоан. Вас. *Никольскій*; преподав. и преподавательн.: русск. яз. и словесн.: Мих. Арсен. *Забѣлинъ*, Алекс. Мих. *Первухинъ*, Влад. Петр. *Красновъ* и Варв. Андр. *Лезина*; математ.: Серг. Викт. *Винтеръ*, Матв. Ник. *Вельмешевъ*, Серг. Капит. *Рейхардъ*, Вѣра Вас. *Кашкадамова* и Екат. Серг. *Орлова*; исторіи: Серг. Дм. *Сотинъ* и Мар. Як. *Виноградова*; физики и космогр. Сераф. Ив. *Державинъ*; геогр. и естеств.: Соф. Корнил. *Сотина* и Елиз. Петр. *Маковская*; педагог. Вяч. Ал-ндр. *Рождественскій*; франц. яз.: Мар. Юл. *Виноградова* и Валент. Георг. *Женнишевъ*; нѣмец. яз.: Вильгельм. Герм. *Макинская* и Марго Фридр. *Вульфъ*; пѣнія Ник. Степ. *Косаринъ*; рукодѣл. Анна Ник. *Оже-де-Ранкуръ*; чистоп. и рисов. Екат. Ал-ндр. *Дюпина*; гимнаст. Мар. Готфр. *Май*; клас. надзират.: Варв. Андр. *Лезина*, Екат. Серг. *Орлова*, Анна Мих. *Тюленева*, Мар. Як. *Виноградова*, Екат. Архип. *Алексѣева* и Мар. Готфр. *Май*; дѣлопроиз. Ал-ндр. Фед. *Егоровъ*.

Вѣдомство учрежденій ИМПЕРАТРИЦЫ Маріи.

Симбирская Маріинская женская гимназія.

(Покровская ул.).

Попечитель гимназіи—Симбирскій Губернаторъ; почетн. блюстители: над. сов. Ефр. Вас. *Пустошкинъ* и губ. секр. Ник. Петр. *Пастуховъ*; начальн. гимназіи дѣйств. ст. сов. Алекс. Вас. *Годневъ* (онъ-же препод. физ. и космогр.); главн. надзират. Екат. Филип. *Москалева*; законоучит. протоіер. Мих. Ал-ндр. *Тихомировъ* (онъ же препод. педагогики); лютер. исповѣд. пасторъ Авг. Егор. *Лейстъ*; преподаватели и преподавательницы: словесн. ст. сов. Ник. Пав. *Охотинъ* и кол. асс. Ник. Мих. *Ворковъ*; русск. яз. Мар. Дороф. *Москалева*; французск. яз.:

Лидія Иппол. Брюно, над. сов. Юлій Петр. Мабьла, Юлія Пав. Рибаръ и ст. сов. Пав. Франц. Гро; нѣмецк. яз.: Елиз. Як. Арфина, Сусан. Март. Курцъ и Вильгельм. Герм. Максимская; исторіи и географіи ст. сов. Ал-ндр. Ив. Ямбиковъ, географіи ст. сов. Ал-ндр. Кузьм. Яхонтовъ и подполк. Серг. Викт. Винтеръ; математики: Ал-ндр. Вас. Архангельскій, ст. сов. Дм. Григ. Обуховъ и подполк. Серг. Викт. Винтеръ; естествовѣд. Вик. Вас. Никольскій; пѣнія и чистописанія кол. секр. Ив. Ив. Адриановскій (онъ-же дѣлопроизвод. гимназіи); рисованіи и черченія Елена Влад. Теплова и Вик. Як. Гранкинъ; рукод. Марія Ник. Фейерштейнъ; танцевъ Серг. Як. Ширяевъ; гимнастики Вар. Ник. Дарионова; физиологіи и гигиены над. сов. Мих. Ив. Ладыгинъ (онъ же врачъ гимназіи); законовѣд. Вадимъ Ник. Плющевскій-Плющикъ; надзират. пан.: Ольга Юрьевна Захарченко и Лидія Ал-ндр. Лобысевичъ; классн. надзират.: Мар. Фед. Цижеръ, Глаф. Пав. Жиллякова, Екат. Вас. Григорьева, Клавд. Мод. Боровская, Екат. Мих. Тихомирова, Мар. Ник. Тимашева, Ванда Меч. Зублевичъ, Мар. Люд. Перренъ, Инна Магнус. фонъ-Гротенгельмъ; учительн. подготов. кл. Зин. Евг. Черкасова.

Военное вѣдомство.

Симбирскій кадетскій корпусъ.

(Троицкій пер.).

Директоръ корпуса ген.-маіоръ Мих. Ив. Мерро; инспекторъ клас. ген.-маіор. Мих. Сем. фонъ-Иртель; помощ. инспект. клас. подполк. Серг. Викт. Винтеръ; ротные командиры полковники: Митроф. Вас. Алашеевъ, Алекс. Дм. Горизонтовъ и Арк. Сем. Манучаровъ; воспитатели: подполковники: Евг. Евг. Стеженскій, Мих. Мат. Вишневецкій, Фед. Мих. Шичугинъ, Влад. Фед. Соловьевъ, Дм. Вас. Гусевъ, Пав. Вас. Безсоновъ и Ник. Фед. Аносъ; капитаны: Ал-ндр. Евгр. Лащинскій, Алекс. Іаннуар. Разумовскій, Петр. Влад. Фусъ, Георг. Мих. Абрамовичъ, Георг. Георг. Гренъ и Ал-ндр. Ник. Альмедингенъ; штабсъ-капитаны: Серг. Порф. Троицкій-Сенютовичъ, Георг. Тим. Губановъ и Алекс. Ив. Тиле; поручики: Ник. Вас. фонъ-

Гернъ и Ал-ндр. Степ. *Дыховъ*; преподаватели законоучит.: протоіер. Мих. Фед. *Смирновъ* и діак. Вас. Ил. *Ягодинскій*; рус. яз.: кол. сов. Мих. Ал-ндр. *Горскій* и кол. сов. Ал-ндр. Фед. *Мирандовъ*; математ.: капит. Ник. Ал-ндр. *Царьковъ*; нѣмец. яз. ст. сов. Готф. Георг. *Зульке*; франц. яз. над. сов. Юлій Петр. *Мабилла*; геогр. подполк. Мих. Макс. *Трофимовъ*; рисован. ст. сов. Пав. Ил. *Пузыревскій*; музыки Фед. Петр. *Яковлевъ*; капит. Серг. Ром. *Соколовскій*, неим. ч.: Ал-ндр. Як. *Пузыревъ*, Пав. Як. *Гречкинъ* и Влад. Петр. *Красновъ*; врачи: старшій ст. сов. Пав. Іос. *Рождественскій*, младшій кол. сов. Ал-ндр. Франц. *Лауенштейнъ*; смотритель зданій подполк. Алекс. Архип. *Кратъ*; завѣд. обмундиров. кадет. капит. Ал-ндр. Ерем. *Дроздинъ*; секретарь над. сов. Ив. Петр. *Шльинъ*; бухгалт. над. сов. Вас. Григ. *Поликарповъ*; экономя над. сов. Фед. Алекс. *Дивногорскій* и техникъ корпуса тит. сов. Гуго Карл. *Шатте*.

5-й Уланскій Литовскій Его Величества Короля Виктора Эммануила III полкъ.

Командиръ полка полковн. Ал-ндр. Иппол. *Федотовъ*; помощ. команд. по строев. части полковн. Влад. Ник. *Жуковъ*; завѣд. хозяйств. подполк. Серг. Петр. *Зыковъ*; младш. шт.-офиц. подполк. Стан. Бор. *Бодиско*, команд. 5-мъ эскадр. подполк. Ив. Петр. *Готовицкій*; ротм.: Влад. Ник. *Самойловъ*, Францъ Адольф. *Зембинскій*, Иппол. Ник. *Кодинецъ*, Мих. Карл. *Кисель* и Отто Мих. бар. фонъ-*Розенъ*; шт.-ротм.: Влад. Кон. *Тишевскій*, Вас. Горд. *Демянокъ*, Вик. Влад. *Миткевичъ-Волчасскій*, Вернеръ Ал-ндр. бар. *Гойнмигенъ-Гюне*, Серг. Вас. *Захаріевичъ* (начальн. полк. уч. команды), Вик. Ник. *Дударевъ*, Спирид. Ник. *Кощевскій II-й*, Ник. Ник. *Кощевскій I-й*, Адольф. Эдмунд. фонъ-*Лилленфельдъ*, Ал-ндр. Фед. *Коль*, Ал-ндр. Гавр. *Юрагинъ*; завѣд. нестроев. ком. поруч. Ал-ндр. Влад. *Чудиновъ*; полк. казнач. поруч. Влад. Мих. *Рознатовскій*; полк. адъютантъ поруч. Влад. Леонид. *Шятницкій*; полков. свящ. протоіер. Ал-ндр. Ив. *Сланскій*; старш. врачъ кол. сов. Евг. Ал-ндр. *Гофманъ*; старш. ветер. врачъ над. сов. Кон. Мих. *Монтлевичъ*;

младш. врачъ Ник. Ив. *Мельниковъ*; младш. ветер. врачъ кол. асс. Ив. Петр. *Стоюнинъ*; капельм. кол. рег. Степ. Ив. *Кученковъ*.

163-й пѣхотный Ленкоранско-Нашебургскій полкъ.

Командиръ полка полковн. Феофилъ Ал-ндр. *Эккерсдорфъ*; старш. шт. офиц. полковн.; Григ. Меѳ. *Бешеннѳъ* и Георг. Ал-ндр. *Ренгартенъ*; начальн. хозяйств. части подполк. Клем. Ив. *Ивановъ*; командиры баталіоновъ: подполк.: Мих. Мих. *Павловъ*, Леонъ Ив. *Нейбергъ*, Юрій Як. *Озолнъ* и капит. Вац. Іосиф. *Грицкевичъ*; команд. ротъ: капит.: Влад. Іосиф. *Ловицкій*, Викт. Ал-ндр. *фонъ-Гильзенитцъ*, Серг. Серг. *Бѣляевъ*, Петр. Ант. *Вершико*, Болес. Григ. *Антоновичъ*, Георгъ Порф. *Постольскій*, Серг. Викт. *Варваринскій*, Викт. Апол. *Бочкаревъ I*, Ос. Авак. *Авшаровъ*, Мих. Цез. *Вроцкій*, Алекс. Ник. *Чириковъ*, Ник. Ив. *Полянскій*, Григ. Ник. *Приходьковъ*, Ив. Ив. *Архиповъ* и Эльм. Карл. *Фриденбергъ*; начальн. полк. уч. команды капит. Кон. Апол. *Бочкаревъ II*, старш. адъют. по хозяйств. части шт.-кап. Макарій Ис. *Исаевъ*; начальники: ком. развѣдч. шт.-кап. Анат. Петр. *Эманъ*, пулеметн. ком. шт.-кап. Вас. Ив. *Пацевъ*, ком. службы связи поруч. Кон. Георг. *Соломаха*; полк. адъют. шт.-кап. Вас. Ник. *Касперовичъ*; команд. нестроев. роты поруч. Серг. Петр. *Крыловъ I*; полков. свящ. Мих. Ник. *Татауровскій*; врачи: старш. кол. сов. Алекс. Вас. *Враговъ* и младш.: над. сов. Юл. Леон. *Мяновскій*, Влад. Мих. *Петровъ*, Кон. Вас. *Доброхотовъ* и Ал-ндр. Ал-ндр. *Вороновъ*; полк. казнач. над. сов. Влад. Сем. *Ивановъ*; капельм. Теод. Вас. *Рейнгольдъ*.

164-й пѣхотный Закатальскій полкъ.

Командиръ полка полковн. Кон. Кон. *Коленъ*; старшіе шт.-офиц. полковн.: Дм. Самс. *Топуріа* и Ник. Ив. *Горданскій*; командиры баталіоновъ: полковн. Ив. Ник. *Лѣсковъ* и подполк.: Влад. Вас. *Ананимовъ*, Андр. Дм. *Арефьевъ* и Луи Эдуар. *Эккертъ*; начальн. хозяйств. части подполк. Ив. Як. *Борзенцовъ*; полк. адъют. шт.-капит. Петр. Вас. *Демьяновскій*; команд. ротъ: капитаны: Ал-ндр. Фед. *За-*

волоцкій, Викт. Ал-ндр. *Мировъ*, Ал-ндр. Мих. *Хашковскій I*, Ив. Петр. *Марковъ*, Вас. Ив. *Глыбовскій*, Ал-ндр. Ник. *Крейеръ*, Мих. Степ. *Черкашенинъ*, Агам. Оствац. *Агамалаянцъ*, Ник. Григ. *Великодный*, Ив. Ник. *Устичевъ*, Дм. Мих. *Хашковскій II*, Кон. Ал-ндр. *Рокницкій*, Эдуар. Влад. *Криклейеръ*, Ив. Викент. *Барановичъ*, Викт. Ив. *Поповъ* и шт.-кап. Петр. Иосиф. *Бондаревъ*; команд. нестроев. роты поруч. Ник. Андр. *Лозовой*; начальники командъ: учебн. кап. Ник. Модест. *Аничковъ*, пулемет. шт.-кап. Ив. Бор. *Михайловъ*, развѣдоч. поруч. Григ. Магнус. *Гротенгельмъ* и службы связи поруч. Ив. Ив. *Масальцевъ*; полк. свящ. Ник. Фед. *Рождественскій*; врачи: старш. кол. сов. Григ. Ив. *Суровъ* и младш.: ад. сов. Ром. Абрам. *Френкель*, кол. асс. Левъ Серг. *Латышевъ*, Евг. Ник. *Авровъ* и Бор. Ал-ндр. *Березанцевъ*; полк. казнач (вакансія).

Управленіе Симбирскаго Уѣзднаго Военскаго Начальника.

Воин. начальн. полковн. Ник. Алекс. *Макшеевъ*; дѣлопроизв. капит. Степ. Ник. *Гудковъ*; завѣд. пересыльной частью поруч. Вас. Назар. *Ковалевъ*.

Симбирскій мѣстный лазаретъ.

Старш. врачъ ст. сов. Мих. Ив. *фонъ-Крузе*; ординат.: над. сов. Ал-ндр. Сем. *Петровъ* и кол. асс. Мих. Мих. *Митропольскій*; завѣд. хозяйст. кол. асс. Ал-ндр. Венед. *Глыбовскій*; управл. аптекой кол. рег. Ив. Матв. *Ивановъ*.

Симбирская интендантская пріемная Комиссія.

(Комиссар. ул.).

И. д. Предсѣд. комис. полковн. Ив. Петр. *Марьичевъ*; и. д. техника—дѣлопроизв. кол. секр. Як. Ив. *Калугинъ*; члены-пріемщики: губ. секр. Ал-ндр. Вас. *Поляшовъ*, губ. секр. Ив. Ив. *Изюмовъ*, губ. секр. Алекс. Ник. *Лимановъ*, кол. асс. Петр. Матв. *Цряниковъ* и и. д. члена-пріемщ. Ант. Карл. *Станкевичъ*.

Симбирскій вещевой интендантскій складъ.

(Комиссар. ул.).

И. д. начальн. склада подполк. Ив. Стан. *Окрасинскій*; и. д. бухгалт. губ. секр. Ал-ндр. Мих. *Любимовъ*; и. д. письм. кол. асс. Ал-ндр. Льв. *Косаревъ*; начальн. команды кап. Ал-ндр. Ив. *Буляевъ*; смотрит. магазин. кап. Ал-ндр. Пав. *Дило*; завѣд. завоз. и вывоз. над. сов. Испол. Испол. *Рубо-де-Шонневесъ*.

Вѣдомство Православнаго Исповѣданія.

Епархіальный Преосвященный—*Веніаминъ*, епископъ Симбирскій и Сызранскій.

Викарный Преосвященный—*Назарій*, епископъ Алатырскій (г. Алатырь).

Секретарь при Епархіальномъ архіереѣ над. сов. Влад. Андр. *Трехсвятскій*.

Духовная Консисторія.

(Сѣнная ул., архіерейскій домъ).

Члены консисторіи: протоіер. Вознесенск. собора Левъ Сем. *Марсальскій*, протоіер. каедр. собора Мих. Фед. *Троицкій*, протоіер. Вознесенск. собора Іоан. Вас. *Никольскій*, протоіер. Тихвинск. церкви Серг. Ив. *Топорнинъ*, сверхштатные: свящ. каедр. собора Іоан. Егор. *Лебедевъ* и протоіер. Богоявленск. церкви Викт. Петр. *Прозоровъ*; секретарь консисторіи над. сов. Андр. Фед. *Жуковъ*; столоначальники: кол. асс.: Петр. Алекс. *Алмазовъ*, Ив. Вас. *Соловьевъ*, Дм. Льв. *Марсальскій* и Мих. Пав. *Люстрицкій*; казначей кол. асс. Алекс. Кон. *Петровъ*; архиваріусъ губ. секр. Серг. Ник. *Смѣловскій*; регистраторъ кол. рег. Ив. Кон. *Панормовъ*.

Епархіальный Училищный Совѣтъ.

(Совѣтъ Братства трехъ Святителей).

Предсѣдатель совѣта протоіер. Сераф. Ив. *Введенскій*; почетные члены: каедр. протоіер. Серг. Стеф. *Медвѣдковъ*, ректоръ Симб. духовн.

семина. протоіер. Андр. Вас. *Стерновъ*, дѣйств. ст. сов. Ив. Влад. *Ишерскій*; члены: инспекторъ Симб. чувашск. учит. школы дѣйств. ст. сов. Ив. Як. *Яковлевъ*, директоръ Симб. Маріинск. женск. гимназіи дѣйств. ст. сов. Алекс. Вас. *Годневъ*, директоръ 1-й мужск. гимн. Вас. Петр. *Андронниковъ*, преподават. духов. семинаріи: ст. сов. Пав. Петр. *Неболюбовъ*, кол. сов. Мих. Петр. *Никольскій* (онъ-же казначей), директоръ народн. учил. Симб. губ. дѣйств. ст. сов. Вас. Ив. *Дзвинскій* (по должности); епархіальный наблюдат. церковныхъ школъ ст. сов. Вяч. Ал-ндр. *Рождественскій* (по должности), протоіер. Іоан. Вас. *Никольскій*, священ. Алекс. Петр. *Сурминскій* (онъ же дѣлопроизводитель) и Симб. епархіальный миссіонеръ священ. Влад. Петр. *Садовскій* (по должности).

Духовная Семинарія.

(Гончаровская ул.).

Ректоръ семинаріи канд. богословія протоіер. Андр. Вас. *Стерновъ*, инспекторъ канд. богосл. ст. сов. Ал-ндр. Косм. *Яхонтовъ*; преподаватели: Св. писанія канд. богосл. ст. сов. Викт. Алекс. *Скворцовъ*; всеобщ. и русск. церкви. истор. канд. богосл. ст. сов. Ник. Мих. *Даловскій* (онъ-же учит. нѣмецк. яз.); гомилетики, литургики и практич. руководства для пастырей церкви канд. богосл. кол. сов. Серг. Дм. *Сотинъ*; основн. догматич. и нравствен. богослов. канд. богосл. кол. асс. Дм. Вас. *Дмитріевъ* (онъ-же учит. еврейск. яз.); обличительнаго богослов., исторіи и обличенія русск. раскола канд. богосл. протоіер. Сераф. Ив. *Введенскій* (онъ-же учит. франц. яз.); словесности и исторіи русск. литерат. канд. богосл. кол. сов. Леон. Ив. *Грыловъ*; всеобщ. и русск. гражд. истор. канд. богосл. ст. сов. Пав. Петр. *Неболюбовъ*; логики, психологіи, начальн. основаній и кратк. истор. философ. и дидактич. канд. богослов. кол. сов. Ник. Ив. *Баженовъ* (онъ-же учит. франц. яз.); греч. яз. канд. богосл. ст. сов. Як. Як. *Ивановъ* (онъ-же учит. нѣмецк. яз. и секретарь семинаріи); латинск. яз. канд. богосл. кол. сов. Ник. Ив. *Арнольдъ*; 1-й преподават. математики и физики прослушав. курс. математ. наук. С.-Петербур. универ. Ник. Ив. *Пекарскій*; 2-й преподав. математ. канд. математ. наукъ Викт. Ал-ндр. *Новиковъ*; учитель церк. пѣнія над.

сов. Серг. Петр. *Ягодинскій*; 1-й помощ. инспектора семинарии дѣйств. студ. акад. Дм. Пав. *Павловскій*; 2-й помощ. инспект. дѣйств. студ. акад. Григ. Ардалион. *Андреевскій*; духовникъ семинар. свящ. Петр. Ив. *Малиновскій*; врачъ семинарской больницы кол. сов. Эрастъ Влад. *Ленцнеръ*; экон. семинарии діак. Андр. Степ. *Бушевъ*; учит. образц. при семинар. школы Влад. Серг. *Виноградовъ*; почет. блюститель по хозяйств. части губ. секр. Ник. Петр. *Пастуховъ*.

Симбирское духовное училище.

(Покровская площадь и уг. Лисиной ул.).

Почет. блюститель учил. губ. секр. Ник. Петр. *Пастуховъ*; смотрит. учил. ст. сов. Серг. Ал-ндр. *Остроумовъ*; помощ. его кол. асс. Фед. Алекс. *Георгиевскій*; преподаватели: русск. и церковно-славянск. яз. ст. сов. Ал-ндр. Мих. *Прудентовъ*; греч. яз. и отечеств. истор. ст. сов. Мих. Антон. *Михельсонъ*; латинск. яз. и отечествен. истор. Ал-ндр. Пав. *Смирновъ*; арием., природовѣд. и географ. ст. сов. Ал-ндр. Мих. *Быстровидовъ*; церковнаго пѣнія над. сов. Серг. Петр. *Ягодинскій*; чистопис. Ив. Алекс. *Федоровъ*; черченія Кон. Вас. *Ивановъ*; приготовительн. класс. Леон. Фед. *Архангельскій*; гимнастики шт.-кап. Як. Ал-ндр. *Селяво*.

Симбирское Епархіальное женское училище.

(Соборная площадь).

Предсѣдатель Совѣта протоіер. Серг. Стеф. *Медвѣдковъ*; начальница учил. Глафира Ив. *Лаврова*; инспек. класс. и законоучит. свящ. Іоан. Іоан. *Троицкій*; члены совѣта по выборамъ епархіальнаго духовенства: свящ.: Алекс. Петр. *Сокольскій*, Алекс. Петр. *Сурминскій* и Мих. Ник. *Лебяжьевъ*; почет. блюстит. губ. секр. Ник. Петр. *Пастуховъ*; преподаватели: русск. яз. и словесности Мих. Арсен. *Забѣлинъ*; математ. и природовѣд. над. сов. Ник. Всевол. *Скороходовъ*; исторіи и географ. ст. сов. Ал-ндр. Григ. *Преображенскій*; врем. преподават. дидактики Вяч. Ал-ндр. *Рождественскій*; рисованія и черченія Ник. Фед. *Некрасовъ*; пѣнія кол. асс. Ник. Степ. *Косаринъ*. Учительницы: ариѳ. Зин. Ал-ндр. *Рождест-*

венская; русск. яз. Фелиц. Влад. *Добролюбова*; русск. яз. и чистопис. Соф. Мих. *Тихомирова*; рукодѣл. Екат. Влад. *Вундерлихъ*; франц. яз. Лид. Ал-ндр. *Новикова* и Эмилія Карл. *Григорьева*; нѣмец. яз. Элла Дав. *Рейнбахъ*; музыки: Над. Ив. *Васильева*, Конкор. Ефим. *Троицкая* и Екат. Алекс. *Колотуева*; старш. воспит. Ал-ндра Фед. *Карамзина*; воспитательницы: Ап. Мих. *Андреева*, Вѣра Дм. *Михайловская*, Люб. Андр. *Русанова*, Ал-ндра Степ. *Сурминская* и Елиз. Ил. *Семенова*; врачъ учил. над. сов. Ник. Ив. *Шортнягинъ*; экономя діак. Іоан. Ал-ндр. *Трояновъ*.

Благочинный I-го округа (г. Симбирскъ) свящ. Богоявлен. церкви Ник. Вас. *Добротворскій*.

Настоятельница женскаго монастыря—игуменія *Феофанія*.

Единоувѣрческаго исповѣданія—свящ. Петръ Ник. *Чесноковъ*.

Римско-католическаго—ксендзъ Мих. Христоф. *Цакуль*.

Евангелическо-лютеранскаго—пасторъ Августъ Георг. *Дейстъ*.

Магометанскаго исповѣданія—мулла Абдуль Карымъ *Гафаровъ*.

Еврейскаго исповѣданія—раввинъ Гиршъ Мендель *Клейнъ*.

Симбирское Отдѣленіе Московскаго жандармскаго полицейскаго Управленія желѣзныхъ дорогъ.

Начальникъ Симбир. Отдѣл. подполк. Ник. Петр. *Свѣтлицинъ*.

Симбирская вѣтвь Московско-Казанской жел. дор.

Начальн. 14 дист. инж. Влад. Ив. *Урбанъ*; помощ. его Ник. Ал-ндр. *Даниловичъ*; счетоводъ Влад. Вас. *Родионовъ*; старш. дорож. маст.: Ив. Кон. *Ефановъ* и Кон. Пав. *Ширяевъ*; врачъ 9 участк. Эрастъ Влад. *Ленцнеръ*.

Станція „Симбирскъ“. Начальн. станціи Фед. Нест. *Пилменовъ*; его помощ.: Ив. Алекс. *Лигуновъ* и Вас. Плат. *Семеновъ*.

Начальн. ст. „Охотничья“ Ив. Вас. *Спирidonовъ*; помощ. Влад. Алекс. *Дроздовъ*; начальн. ст. „Майна“ Ник. Филим. *Васильевъ*; помощ. Мих. Ив. *Пилясовъ*; начальн. ст. „Чуфарово“ Ив. Фед. *Колдамасовъ*; помощ. Петр. Евдок. *Степановъ*; начальн. ст. „Вешкайма“

Ив. Петр. *Дьячковъ*; помощ. Алекс. Серг. *Красильниковъ*; начальн. ст. „Глотовка“ Ант. Фед. *Леоновичъ*; помощ. Дм. Прокоф. *Кудряшевъ*.

Бугульминское Отдѣленіе Московскаго жандармскаго полицейскаго Управленія желѣзныхъ дорогъ.

Начальникъ Бугульмин. Отдѣл. подполк. Серг. Пав. *Бутомо*.

Управленіе Волго-Бугульминской желѣзной дороги.

(Покровская ул., д. бывш. Бычковой).

Управляющій дорог. и начальн. сл. движ. инж. п. с. над. сов. Евг. Ал-ндр. *Соковичъ*; начальн. сл. подвиж. состава и тяги (первый замѣст. управл. дор.) инж. техн. Евг. Влад. *Витгерфтъ*; замѣст. начальн. сл. подвиж. состава и тяги инж. мех. Викт. Гавр. *Мерло*; начальн. сл. пути и зданій (онъ-же второй замѣст. управл. дор.) инж. п. с. над. сов. Кон. Кон. *Дитрихъ*; помощ. начальн. сл. пути и зданій инж. п. с. над. сов. Мих. Ант. *Осмоловскій*; начальн. контроля сборовъ кол. секр. Влад. Ал-ндр. *Штейнъ*; завѣд. матеріальн. частью Андр. Ив. *Калита*; и. д. завѣд. коммер. отд. кол. секр. Влад. Ал-ндр. *Штейнъ*; начальн. технич. отдѣла сл. движенія (онъ-же замѣст. начальн. сл. движ.) Ив. Петр. *Зефировъ*; и. о. завѣд. телегр. Ник. Кирил. *Серегинъ*; старш. врачъ над. сов. Іос. Ал-ндр. *Сендерихинъ*; юрисконсультъ присяж. повѣр. Андр. Мих. *Астаховъ*; помощ. юрисконс. присяж. повѣр. Вадимъ Ник. *Плющевскій-Плющикъ*; главн. бухгалт. Ник. Пав. *Абросимовъ*; завѣд. канц. Ал-ндр. Петр. *Фальковъ*.

Завѣд. Симбир. город. станц. Ив. Ив. *Волосевичъ*.

Управленіе по сооруженію новыхъ линій Волго-Бугульминской жел. дор. и моста черезъ р. Волгу.

(Гончаровская ул., д. Зеленкова).

И. д. главн. инж. инж. п. с. кол. сов. Влад. Ал-ндр. бар. *фонъ-Таубе*; канцелярія: правит. дѣль Спирид. Вас. *Мельниковъ*; дѣлопроизвод. Ив. Игн. *Добровольскій*; технич. отд.: начальн. отд. инж.-мех.

Викт. Гавр. *Мерло*; и. д. начальн. отд. инж. п. с. Артур. Густ. *Сеенъ*; млад. инж. инж.-техн. Серг. Серг. *Санцовъ*; и. об. младш. инж. Влад. Ник. *Ксандровъ*; и. об. архитектора Станисл. Юс. *Луро*; дѣлопроизвод. Кон. Ив. *Кузнецовъ*; счетный отд.: главн. бухгалт. инж. п. с. Серг. Дм. *Марковъ*; помощ. его Алекс. Алекс. *Сидоровъ*; старш. счетоводы: Ал-ндр. Петр. *Мурановъ*, Евг. Ив. *Головинъ* и Вас. Ефим. *Смирновъ*; матеріальный отд.: завѣд. отд. Андр. Ив. *Калита*; механическая часть: завѣд. частью инж. техн. Евг. Влад. *Витгерфтъ*; врачебно-санитарная часть: старш. врачъ Юс. Ал-ндр. *Сендерихинъ*; фельдшеръ-дѣлопроизвод. Влад. Алекс. *Шевчукъ*; отд. отчужд. имущ.: главн. агентъ Дм. Юльев. *Старынкевичъ*; дѣлопроизвод. Евг. Алекс. *Степановъ* (онъ же дѣлопроизвод. юридич. части); юридич. часть: юрисконсультъ присяж. повѣр. Андр. Мих. *Астаховъ*; помощ. юрисконс. присяж. повѣр. Вадим. Ник. *Плющевскій-Плющикъ*.

Частныя кредитныя учрежденія.

Симбирское Отдѣленіе Волжско-Камскаго Коммерческаго Банка.

(Гончаровская ул.).

Управляющій отдѣленіемъ Ник. Хрисанф. *Плющевскій-Плющикъ*; бухгалт. Матв. Григ. *Махотинъ*; кассир. Серг. Алекс. *Павловъ*; помощ. бухгалт. Серг. Ник. *Анненковъ*; члены учетнаго комитета: Ант. Фед. *Красниковъ*, Мих. Дм. *Кузьмичевъ*, Ник. Петр. *Пастуховъ*, Серг. Дан. *Широговъ*, Степ. Андр. *Серебряковъ*, Вас. Ал-ндр. *Стрѣлковъ* и Ник. Як. *Шатровъ*.

Симбирское Общество Взаимнаго Кредита.

(Гончаровская ул.).

Предсѣдатель правленія Ник. Кон. *Ананьевъ*; члены: Мих. Фед. *Левашевъ* и Алекс. Ив. *Козловъ*; бухгалт. Ив. Вас. *Тимофеевъ*.

**Симбирское Отдѣленіе Русскаго для внѣшней торговли
Банка.**

(Гончаровская ул.).

Управляющій кол. секр. Мих. Мих. *Головкинъ*; бухгалт. довѣрен. банка Вас. Ник. *Рахмановъ* (онъ же замѣст. управл.); кассир. Ал-андр. Рафаил. *Иванцевъ*; довѣренный тит. сов. Ив. Андр. *Никольскій*.

**Симбирское Отдѣленіе Русскаго торгово-промышленнаго
Банка.**

(Дворцовая ул.).

Управляющій Влад. Аполлон. *Апраксинъ*; бухгалт. Мих. Ив. *Назаровъ*; довѣренный Леон. Фед. *Мартыновъ*; кассиръ Фед. Абр. *Шаровъ*; члены учетн. комитета: Алекс. Пав. *Балакирициковъ*, Ник. Ал-андр. *Варгинъ*, Вас. Алекс. *Волковъ*, Мих. Пав. *Емельяновъ*, Серг. Григ. *Мельниковъ*, Ник. Петр. *Пастуховъ*, Фед. Степ. *Серебряковъ*, Вас. Ем. *Ховринъ* и Ник. Як. *Шатровъ*.

Симбирское ремесленное кредитное Товарищество.

(Гончаровская ул.).

Предсѣдатель прав. Ил. Кузьм. *Михайловъ*; кассиръ Пав. Ник. *Тихомировъ*; члены: Ив. Ив. *Ларионовъ*, Полик. Ал-андр. *Ершовъ* и Вас. Ион. *Константиновъ*; счетоводъ губ. секр. Серг. Ник. *Смѣловскій*; предсѣд. повѣрочнаго совѣта Порф. Андр. *Фадѣевъ*.

Симбирскій уѣздъ.

Уѣздный предводитель дворянства поруч. зап. Мих. Фед. *Бѣляковъ*.

Уѣздный Сѣздъ.

Предсѣдатель — уѣздный предвод. дворянства; члены: уѣздн. члены окружн. суда по Симбирск. уѣзду 1 уч. кол. сов. Ал-андр. Аркад. *Шауманъ*, 2 уч. над. сов. Леон. Ник. *Грауэртъ*; городскіе судьи: 1 уч. кол. секр. Леон. Ал-андр. *Горанскій*, 2 уч. кол. секр. Ал-андр. Семен. *Зеленковъ*; почетные мировые судьи: кол. асс. Леон. Ив. *Афанасьевъ*, пор. зап. гвар. Ник. Фед. *Бѣляковъ*, над. сов. Пав. Пав. *Анненковъ*, ст. сов. кн. Ал-андр. Ник. *Ухтомскій*, уѣздн. исправн. и податной инспекторъ Симбирск. уѣзда; секретарь над. сов. Серг. Петр. *Шенелевъ*.

Земскіе Начальники: 1 уч. над. сов. Дм. Андр. *Халкионовъ* (м. ж. с. Подкуровка, почт. адр. ст. Ясашная Ташла), 2 уч. кол. рег. Евг. Влад. *Абунтковъ*, (м. ж. с-цо Сергіевскій Пріютъ, почт. адр. ст. Тагай), 3 уч. над. сов. Серг. Франц. *Карчъ-Карчевскій* (м. ж. с. Еделево, Буинск. уѣзда, почт. адр. ст. Городищи), 4 уч. отст. капит. Петр. Ал-андр. *Варламовъ* (м. ж. с. Ишеевка, почт. адр. ст. Шумовка), 5 уч. ст. сов. Кон. Дм. *Горизонтовъ* (м. ж. и почт. адр. гор. Симбирскъ), 6 уч. корн. зап. Влад. Вас. *Пириевъ* (м. ж. д. Нов. Алекино, почт. адр. ст. Шумовка).

Уѣздное Полицейское Управленіе.

Уѣздн. исправникъ кол. сов. Корнил. Алекс. *Соловьевъ*, помощн. исправн. над. сов. Дм. Вас. *Порѣцковскій*, секретарь губ. секр. Ал-андр. Ник. *Федоровъ*, столоначальники: неим. ч. Ник. Гавр. *Крючковъ* и кол. рег. Серг. Евг. *Рапиловъ*, регистраторъ неим. ч. Ник. *Реформатскій*.

Становые пристава: 1 ст. тит. сов. Ал-ндр. Алекс. *Бѣльскій* (м. ж. д. Ливевка, почт. адр. ст. Шумовка), 2 ст. тит. сов. Ник. Ник. *Тиховъ* (м. ж. и почт. адр. ст. Тагай), 3 ст. тит. сов. Петр. Серг. *Карцевъ* (м. ж. и почт. адр. ст. Ключищи).

Уѣздное по воинской повинности Присутствіе.

Предсѣд.—уѣздн. предвод. двор., члены: уѣздн. исправникъ, уѣздн. воинскій начальникъ, отъ земства членъ уѣздн. земской управы Як. Пав. *Рудольфъ*. дѣлопроизводитель кол. рег. Ник. Серг. *Шепелевъ*.

Уѣздный Распорядительный Комитетъ.

Предсѣдатель—уѣздн. исправникъ, члены отъ почтово-телеграфнаго вѣдомства и уѣзднаго земства по особому каждый разъ назначенію.

Соединенная Симбирско-Карсунско-Буинская Дворянская Опека.

Предсѣд.—уѣздн. предвод. дворян.; засѣдатели: губ. секр. Влад. Ник. *Гудимъ-Левковичъ*, двор. Петр. Мих. *Прибыловскій*, письмоводитель неим. ч. Вас. Сем. *Синицынъ*.

Уѣздная Земская Управа.

Предсѣд.—ст. сов. кн. Ал-ндр. Ник. *Ухтомскій*, члены: кол. секр. Як. Пав. *Рудольфъ*, кр-нъ Кон. Вас. *Фоченковъ*, кр-нъ Андр. Вас. *Баскаковъ*, секретарь неим. ч. Ег. Ив. *Никольскій*, бухгалтеръ мѣщ. Мих. Ив. *Харитоновъ*.

Мѣщанскій староста с. Тагая Гр. Андр. *Баженовъ*.

Податной инспекторъ Симбирскаго уѣзда над. сов. Ал-ндр. Пав. *Брюхановъ*.

Чины Судебнаго Вѣдомства.

Уѣздн. член. суда: 1 уч. кол. сов. Ал-ндр. *Шауманъ*, 2 уч. над. сов. Леон. Ник. *Грауэртъ*; судебные слѣдователи: 1 уч. ст. сов. Вас. Михѣев. *Обуховъ*, 2 уч. неим. ч. Кон. Ив. *Капріелли*.

Почтово-телеграфныя учрежденія.

Почтово-телегр. отдѣлен. въ с. Шиловкѣ. Начал. губ. секр. Анат. Ив. *Андреевъ*.

Почтово-телегр. отдѣлен. въ с. Ключищахъ. Начал. губ. секр. Кузьма Кондр. *Никитинъ*; надсмотрщикъ неим. ч. Петр. Всевол. *Тургеневъ*.

Почтово-телегр. отдѣлен. въ с. Степановкѣ. Начал. неим. ч. Ив. Алекс. *Лебедевъ*, почт.-телегр. чинов. неим. ч. Евгр. Алекс. *Носковъ*.

Почтовое отдѣлен. въ с. Шумовкѣ. Начал. губ. секр. Царф. Ник. *Ахматовъ*.

Почтовое отдѣлен. въ с. Тагаѣ. Начал. тит. сов. Пав. Ив. *Сергѣевскій*.

Почтовое отдѣлен. въ с. Ясашной Ташлѣ. Начал. губ. секр. Вл. Ив. *Хомскій*.

Уѣздная Землеустроительная Комиссія.

Непремѣн. членъ кол. секр. Станиславъ Игнат. *Хорошевскій*, и. д. секретаря неим. ч. Пав. Петр. *Мисиревъ*.

Уѣздный Училищный Совѣтъ.

Предсѣд.—уѣздн. предв. дворян., члены: инспекторъ народ. училищ. ст. сов. Алекс. Ив. *Соловьевъ*, отъ Минист. Внутр. Дѣлъ—непремѣн. член. губерн. присутст. кол. сов. Ал-ндр. Пав. *Желудовскій*, отъ Минист. Народ. Просв. дѣйств. ст. сов. Ив. Яков. *Яковлевъ*, отъ духовн. вѣдомства свящ. Кон. Андр. *Малининъ*, отъ земства кол. асс. Леон. Ив. *Афанасьевъ*, корн. зап. Влад. Вас. *Пириевъ* и предсѣд. уѣздн. земск. управы, отъ Симбир. город. общества Мих. Алекс. *Волковъ* и участковые земскіе начальники Симбирскаго уѣзда.

Духовное Вѣдомство.

Благочинные: 2 округа свящ. с. Баратаевки Ал-ндр. Аристар. *Виноградовъ* (почт. адр. г. Симбирскъ, почт. ящикъ № 36), 3 окр. свящ. с. Безсонова Алекс. Льв. *Целебрицкій* (почт. адр. ст. Шу-

мовка), 4 окр. свящ. с. Сіуча Влад. Ив. *Прибыловскій* (почт. адр. ст. Тагай), 5 окр. свящ. с. Крюковки Семен. Григ. *Силецкій* (почт. адр. ст. Карлинская).

Уѣздное Отдѣленіе Епархіальнаго Училищнаго Совѣта.

Предсѣдат. — свящ. Неопалимовской цер. Куликовского поселка Кон. Андр. *Малининъ* (онъ-же наблюдатель); члены: протоіер. Бого-явленской цер. Вик. Петр. *Прозоровъ*, протоіер. Троицкой цер. Вик. Фед. *Боголюбовъ*, законоучител. Симбирск. I муж. гимназ протоіер. Іак. Алекс. *Благовидовъ*, протоіер. Никольской цер. Гавр. Мих. *Сергѣевскій*, окружн. миссіон. свящ. Воскресенской цер. Алекс. Петр. *Сокольскій*, свящ. Казанской цер. Влад. Мих. *Алѣевъ*, смотр. Симбир. духов. учил. ст. сов. Серг. Ал-ндр. *Остроумовъ*, инспекторъ народн. учил. I района Симбирск. губ. ст. сов. Алекс. Ив. *Соловьевъ*, препод. Симбирск. духов. учил. ст. сов. Ал-ндр. Мих. *Быстровидовъ*, казначей Симбирскаго каз-ва кол. сов. Мих. Мих. *Безсоновъ* (онъ-же казначей), оо. благочинные и земскіе начальники Симбирскаго уѣзда.

Медицинскій персоналъ.

Уѣздн. врачъ ст. сов. Серг. Серг. *Есиповъ*, земскіе врачи: при-городнаго уч. кол. сов. Артем. Вас. *Воробьевъ*, Тагаевского уч. неим. ч. Дм. Ив. *Жильцовъ*, Ундоровскаго уч. неим. ч. Ал-ндр. Пав. *Яблонскій*, акушерка Елена Максим. *Аммина*, Солдатско-Ташлинскаго уч. неим. ч. Анат. Фед. *Статировъ*, акушер. Марфа Ив. *Троицкая*, Нагаткинскаго уч. неим. ч. Петр. Ив. *Бабушкинъ*, акушер. Ольга Ник. *Боярова*, Мокро-Бугурнинскаго уч. неим. ч. Ник. Ник. *Дюмидовъ*, акушер. Анна Петр. *Гальцева*, Тушинскаго уч. неим. ч. Ник. Пав. *Чемалинъ*, акушер. Марія Яков. *Карнова*.

Ветеринарные врачи: неим. ч. Ал-ндр. Фед. *Милинъ* (с. Тагай), неим. ч. Ник. Андр. *Альбинскій* (с. Шумовка), неим. ч. Алекс. Петр. *Михайловскій* (с. Ключищи) и тит. сов. Левъ Ив. *Бѣляевъ* (г. Симбирскъ).

Городъ Алатырь и Алатырскій уѣздъ.

Уѣздный предводитель дворянства дѣйств. ст. сов. Серг. Ив. *Самойловъ*.

Уѣздный Сѣздъ.

Предсѣдат.—уѣздный предвод. двор.; члены: уѣздный членъ окружн. суда по Алатыр. уѣзду дѣйств. ст. сов. Кон. Алекс. *Вовкъ-Росохо*, город. судья кол. асс. Мих. Фед. *Соловьевъ*; секретарь губ. секр. Дм. Герасим. *Антоновъ*.

Земскіе Начальники: 1 уч. губ. секр. Ник. Дм. *Пазухинъ* (м. ж. и почт. адр. с. Порѣцкое), 2 уч. кол. сов. Ал-андр. Ал-андр. *Манчешъ* (м. ж. г. Алатырь), 3 уч. губ. секр. Серг. Алекс. *Севергинъ* (м. ж. г. Алатырь), 4 уч. поруч. зап. арм. пѣх. Юрій Ник. *Андреевъ* (м. ж. и почт. адр. с. Промзино) и 5 уч. губ. секр. Мих. Мих. *Андреевъ* (м. ж. д. Акнеево, почт. адр. с. Промзино).

Уѣздное Полицейское Управление.

Уѣздный исправникъ губ. секр. Вас. Акимов. *Ошурко*, помощникъ его кол. сов. Вас. Модест. *Боровскій*; секретарь (вакансія); столоначальн: кол. рег. Вас. Алекс. *Елтидинъ* и Андр. Ал-андр. *Громиловъ*; регистраторъ кол. рег. Алекс. Иван. *Рубцовъ*.

Становые Пристава: 1 ст. кол. рег. Сем. Иллар. *Кожеевъ* (м. ж. и почт. адр. с. Порѣцкое), 2 ст. кол. рег. Ник. Порфир. *Мартыновъ* (м. ж. и почт. адр. с. Промзино); полицейскіе надзиратели: 1 уч. губ. секр. Влад. Григ. *Ласточкинъ* и 2 уч. губ. секр. Ал-андр. Платонов. *Борисовъ*.

Уѣздное по воинской повинности Присутствіе.

Предсѣд.—уѣзд. предводит. дворянства; члены: уѣздн. исправникъ, уѣздн. воинск. начальн., предсѣдат. уѣздн. земск. управы; дѣлопроизвод. кол. рег. Фед. Бор. *Махаловъ*.

Уѣздный Распорядительный Комитетъ.

Предсѣд.—уѣзд. исправникъ; члены: уѣзд. воинск. начальникъ, город. голова и предсѣдат. уѣздн. земской управы.

Уѣздное Раскладочное Присутствіе.

Предсѣд.—податной инспекторъ I уч. кол. сов. Серг. Григ. *Обуховъ*, члены: почет. гражд. Дм. Кпр. *Поповъ*, Ник. Вас. *Камизгинъ* и Серг. Вас. *Талызинскій*.

Уѣздное тюремное Отдѣленіе.

Старшій директоръ—уѣздн. предводит. дворянства; директора: уѣзд. членъ окружн. суда, уѣздн. исправникъ, товарищъ прокур., городской судья, предсѣдат. земской управы, уѣздн. врачъ. Начальникъ тюрьмы кол. секр. Ник. Вас. *Нефедьевъ*.

Соединенная Алатырско-Ардатовско-Курмышская дворянская Опека.

Предсѣдат.—уѣздн. предводит. дворянства; засѣдатели: дворян. Ал-ндр. Мих. *Евсюковъ* и ст. сов. Ник. Ал-ндр. *Гевлевъ*; письмоводит. губ. секр. Ал-ндр. Григ. *Утинъ*.

Уѣздная Земская Управа.

Предсѣдат.—дѣйств. ст. сов. Серг. Ив. *Самойловъ*; члены: кол. сов. Ник. Павл. *Пирожковъ* и неим. чина Андр. Дм. *Горлановъ*, секретарь губ. секр. Степ. Григ. *Гусевъ*, бухгалт. Аретій Ив. *Логиновъ*, земск. страхов. агентъ Ник. Ник. *Бестужевъ*.

Городская Управа.

Замѣстит. городск. головы кол. асс. Ив. Ник. *Шльинъ*; члены: мѣщ. Сем. Фад. *Гордѣевъ* и крест. Евген. Ив. *Степановъ*; секретарь кол. асс. Виссар. Петр. *Городецкій*; бухгалтеръ Ив. Кузьм. *Шанюшиниковъ*.

Городской общественный Банкъ.

Директоръ куп. Ив. Фед. *Филатовъ*; товарищи директора: крест. Алекс. Петр. *Воротниковъ* и мѣщ. Ал-ндр. Кон. *Штанковскій*; бухгал. крест. Мих. Никиф. *Годинъ*.

Сиротскій Судъ.

Предсѣдатель — город. голова; члены: мѣщ. Мих. Мих. *Михайловъ* и куп. Ал-ндр. Андр. *Каракозовъ*.

Мѣщанскій староста — мѣщ. Степ. Ив. *Безчастновъ*.

Уѣздное Казначейство.

Казначей — кол. секр. Влад. Вас. *Поляковъ*, стар. бухг. над. сов. Конст. Ник. *Трошкнй*, бухг. 1 разряда над. сов. Ник. Ив. *Нечаевъ*, бухгалтеры 2 разр.: кол. секр. Вас. Дмит. *Знаменскій* и кол. рег. Петр. Ив. *Ларионовъ*, кассиры: 1 разр. над. сов. Мих. Петр. *Вейсъ* и губ. секр. Ал-ндр. Петр. *Грошевъ*, 2 разр. губ. секр. Влад. Ал-ндр. *Селезневъ*.

Податные инспектора.

1-го уч. кол. сов. Серг. Григ. *Обуховъ*, 2-го уч. над. сов. Ник. Петр. *Малиновскій*.

Уѣздное по квартирному налогу Присутствіе.

Предсѣдат. — податной инспект. I уч. Алатырскаго у., члены: Ал-ндр. Вас. *Громиловъ* и Леонт. Матв. *Кулишовъ*.

Чины Судебнаго Вѣдомства.

Уѣздный членъ дѣйств. ст. сов. Кон. Алекс. *Вовкъ-Росохо*; товар. прокурора по Алатырскому у. над. сов. Бор. Влад. *Гисси*; товар. прокурора по Ардатовскому и Курмышскому у. кол. асс. Мих. Фед. *Сололовъ*; судебные слѣдователи: 1 уч. над. сов. Ник. Ник. *Поповъ* и 2 уч. кол. асс. Петр. Мих. *Леоновъ*; город. судья кол. асс. Мих. Фед. *Соловьевъ*; судеб. приставъ по Алатырск. у. кол. рег. Серг. Ал-ндр. *Павловъ*.

Нотариусы: купеч. сынъ Ив. Ал-ндр. *Черенковъ* и двор. Бор. Пав. *Мартыновъ*.

Повѣренные по судебнымъ дѣламъ: помощ. присяж. повѣр. Серг. Льв. *Кобылинскій*; частные: Ив. Вас. *Ширшаткинъ*, Филпп. Петр. *Шылаевъ*, Кон. Вас. *Гурьевъ* и Ал-ндр. Степ. *Косыревъ*.

Чины Акцизнаго Вѣдомства.

Старшій участковый надзиратель 1 уч. Симбирскаго губ. акц. управл. над. сов. Алекс. Петр. *Никольскій*; помощ. надзират. 3 окр. 3 уч. кол. асс. Ник. Ник. *фонъ-Арнольдъ*; штатный контр. Ив. Ив. *Барыкинъ*; завѣд. Алатырскимъ № 3 каз. вин. складомъ кол. рег. Вас. Ал-ндр. *Романовъ*.

Надзиратель 2 уч. Симб. акц. управ. кол. асс. Серг. Ант. *Курдюмовъ* и контролеръ губ. секр. Петр. Алекс. *Дроздовъ* (м. ж. и почт. адр. с. Порѣцкое).

Чины Удѣльнаго Вѣдомства.

Управляющіе имѣніями: 5 Сурскимъ—ст. сов. Мих. Елис. *Сергѣевъ*, 19 Атратскимъ—кол. асс. Алекс. Петр. *Юстиновъ*, 8 Алатырскимъ—кол. сов. Ник. Ал-ндр. *Нандельштедтъ*, 16 Безднинскимъ (вакансія), 18 Айбесинскимъ—кол. сов. Андр. Ал-ндр. *Хвостовъ*, 13 Налитовскимъ—кол. сов. Пав. Адамов. *Пуцято*, 23 Кирскимъ—над. сов. Ник. Ник. *Колертъ*; подлѣсничій кол. рег. Мих. Григ. *Назаровъ*.

Управление Уѣзнаго Военскаго Начальника.

Уѣзд. военск. начальн. подп. Ал-ндр. Як. *Недзвѣцкій*; дѣлопроизвод. кол. рег. Мих. Ник. *Залежескій*.

Почтово-телеграфныя учрежденія.

Почтово-телеграфная контора въ гор. Алатырь. Начальникъ конторы кол. сов. Ев. Ив. *Ивановскій*, его помощникъ над. сов. Ал-ндр.

Авкс. *Лебедевъ*; почтово-телеграфные чиновники: III-го разряда—кол. асс. Фед. Ив. *Шмыревъ* и губ. секр. Ал-андр. Филип. *Травинъ*, IV разряда—тит. сов. Ал-андр. Григ. *Блохинъ*, губ. секр. Дмит. Григ. *Трусеневъ*, губ. секр. Петр. Ник. *Воробьевъ*, V разряда—губ. секр. Мих. Ал-андр. *Степановъ*, кол. рег. Вяч. Ив. *Барановъ*, кол. рег. Серг. Никит. *Корниловъ*, кол. рег. Дм. Никит. *Волковъ* и кол. рег. Прокоп. Ив. *Копыловъ*; надсмотрщики: неим. ч. Ив. Аф. *Линатовъ* и неим. ч. Ив. Фед. *Горчаковъ*.

Почтово-телеграфная контора въ с. Промзинъ. Начальникъ кол. асс. Ник. Леонт. *Кулясовъ*, помощникъ его губ. секр. Ал-андр. Петр. *Плотаревъ*, п.-т. чиновникъ V разряда Пав. Ив. *Курниковъ*; VI разряда: неим. ч. Ив. Влад. *Викторовъ* и Григ. Ив. *Горбуновъ*; надсмотрщикъ неим. ч. Ив. Ал-андр. *Орловъ*.

Почтово-телеграфная контора въ с. Астрадамовкѣ. Начальникъ губ. секр. Ив. Серг. *Голубинъ*; почтово-телеграфные чиновники: неим. ч. Серг. Фед. *Паломкинъ* и неим. ч. Ник. Влад. *Филатовъ*.

Почтово-телеграфная контора въ с. Порѣцкомъ. Начальникъ губ. секр. Кон. Ив. *Соколовъ*; чиновникъ V разряда губ. секр. Ник. Вас. *Кочергинъ*, VI разряда неим. ч. Петр. Алекс. *Ерановъ*.

Почтовое отдѣленіе въ с. Чиберчинъ. Начальникъ кол. рег. Ал-андр. Алекс. *Спаскій*.

Почтовое отдѣленіе въ с. Чирковъ. Начальникъ губ. секр. Ив. Ив. *Сергеевъ*.

Уѣздная Землеустроительная Комиссія.

Непремѣнный членъ неим. ч. Бор. Андр. *Шидловскій*; секретарь неим. ч. Мих. Ил. *Игошинъ*.

Уѣздный Училищный Совѣтъ.

Предсѣдат.—уѣздн. предвод. дворянства; члены: инспекторъ народныхъ училищъ ст. сов. Ник. Ник. *Меньшиковъ*, отъ Министерства Внутреннихъ Дѣлъ уѣзд. исправникъ, отъ Мин. Народ. Просвѣщ. Дм. Ал-андр. *Самаринъ*, отъ дух. вѣдом. протоіер. о. *Городецкій*, отъ го-

рода пот. поч. граж. Дм. Кир. *Поповъ*, отъ земства предсѣдат. уѣзд. земск. управы дѣйств. ст. сов. Серг. Ив. *Самойловъ*.

Учебныя заведенія.

Реальное училище

Почетный попеч. дѣйств. ст. сов. Серг. Ив. *Самойловъ*; директоръ ст. сов. Дм. Панф. *Чурихинъ*; исп. об. инспектора, преподаватель математики и физики кол. сов. Гавр. Владим. *Витевскій*, законоучитель свящ. Степ. Петр. *Тихомировъ*; преподаватели: русскаго языка нем. ч. Алекс. Дмит. *Богословскій* и нем. ч. Алекс. Павл. *Красильниковъ*, преподавательницы: нѣмец. языка: Марг. Густав. *Гольбергъ*, и Соф. Ив. *Бенке*, француз. языка: Ант. Ал-ндр. *Попова*; преподаватели: исторіи кол. сов. Ник. Ник. *Шальновъ*, математики: нем. ч. Степ. Степ. *Ожумовъ*, нем. ч. Алекс. Владисл. *Молгачевъ*, географіи и естествен. исторіи нем. ч. Ник. Григ. *Потановъ*, географіи и хим. нем. ч. Арк. Алекс. *Христофоровъ*, черченія, рисованія и чистописанія нем. ч. Ив. Алекс. *Звѣревъ*; учитель гимнастики нем. ч. Мих. Яков. *Громиловъ*; помощ. класснаго наставника нем. ч. Ник. Сем. *Гавриловъ*; врачъ нем. ч. Ив. Ник. *Чистяковъ*.

Женская гимназія.

Предсѣдатель попечительнаго совѣт. куп. Ив. Фед. *Филатовъ*; предс. педагог. совѣта ст. сов. Дм. Панф. *Чурихинъ*; попечительница гимназіи Ал-ндра Ив. *Самойлова*; начальница гимназіи Ан. Ав. *Иванова*; законоучитель свящ. *Ясницкій*; учительницы: русск. языка Вѣра Ник. *Кузнецкая*, Ал-ндра Андр. *Соловьева*, математики Н. В. *Маневътова*, Ан. Ал-ндр. *Орлова*, исторіи и географіи Ал-ндра Ал-ндр. *Теннишева*, Ольга Ал-ндр. *Троицкая*, руководѣлія Нат. Самп. *Прохорова*, француз. языка Ант. Ал-ндр. *Попова*, нѣмец. языка Соф. Ив. *Бенке*, Марг. Густ. *Гольбергъ*, гимнастики Над. Дм. *Гусева*, музыки Ан. Ив. *Аузинъ*; классныя надзирательницы: Вар. Никол. *Яковлева*, Нат. Серг. *Руднева*, Тат. Ив. *Болдырева*; учительницы приготовительныхъ классовъ: Вѣра Дм. *Выборнова* и Ал-ндра Евг. *Геронтьева*;

учителя: рисованія Ник. Ал-ндр. *Каменьщиковъ*, чистописанія Ив. Алекс. *Звъревъ*, пѣнія Ник. Сем. *Гавриловъ*, физики и ест. ист. Ар. Ал-ндр. *Христофоровъ*, врачъ и учитель гигиены Ив. Фед. *Болдыревъ*.

Высшее начальное училище.

Инспекторъ над. сов. Дм. Ал-ндр. *Самаринъ*, законоучитель свящ. Алекс. Ник. *Лебяжьевъ*; учителя: ст. сов. Ив. Ив. *Карновъ*, губ. секр. Ник. Ал-ндр. *Каменьщиковъ*, неим. ч. Ив. Ив. *Гринюкъ*, неим. ч. Тимоф. Мих. *Годяевъ*, учитель гимнастики подп. въ отставку Мих. Герон. *Пашковскій*; учительницы: Марг. Владим. *Колобакина*, Над. Владим. *Манчтетъ*; врачъ над. сов. Ник. Иосиф. *Сулдинъ*; почетный попечитель потом. поч. гражд. Дм. Кир. *Поновъ*.

Промзинское высшее начальное училище.

Инспекторъ училища неим. ч. Ал-ндр. Петр. *Соловьевъ*, законоучитель протоіер. Фед. Алекс. *Копыловъ*, учитель неим. ч. Фед. Корн. *Мосевнинъ*, исп. об. учителя: неим. ч. Ал-ндр. Петр. *Мочаловъ* и неим. ч. Як. Ив. *Дербеневъ*; учительница руководѣлія Ал-ндра Мих. *Лютына*.

Астрадамовское высшее начальное училище.

Инспекторъ училища кол. асс. Серг. Петр. *Оловяновъ*, законоучитель свящ. Мих. Фед. *Шинковъ*, учитель неим. ч. Ник. Серг. *Пятницкій*, учительницы: Тат. Алекс. *Пятницкая* и Прасковья Мих. *Спрыгина*.

Инспекторъ народныхъ училищъ ст. сов. Ник. Ник. *Меньшиковъ*.

Порѣцкая учительская семинарія.

Вр. и. об. директора ст. сов. Ал-ндр. Ив. *Червяковскій*, законоучитель свящ. Левъ Дм. *Григорьевъ*; наставники: кол. асс. Григ. Петр. *Каминскій*, кол. сов. Як. Петр. *Звъревъ*, неим. ч. Осипъ, Григ. *Романовъ*, неим. ч. учен. агроп. Алекс. Кон. *Морошкинъ*;

учителя: неим. ч. Алекс. Алекс. *Никитинъ*, Зах. Иван. *Елисеевъ*,
Вас. Аван. *Костылевъ*, врачъ кол. сов. Кон. Кон. *Магницкій*.

Духовное Вѣдомство.

Преосвященный—*Назарій*, епископъ Алатырскій.

Благочинные: I округа свящ. Алатырскаго Богородице-Рождественскаго собора Петр. Мих. *Городецкій* (почт. адр. г. Алатырь),
2-го округа свящ. с. Промзина Фед. Алекс. *Коньевъ* (почт. адр. с. Промзино), 3-го округа свящ. с. Иванькова Петр. Мих. *Вознесенскій* (почт. адр. г. Алатырь), 4-го округа свящ. с. Порѣцкаго Ал-ндр. Филип. *Яблонскій* (почт. адр. с. Порѣцкое). Настоятельница Алатырскаго Кіево-Николаевскаго женскаго монастыря игуменія *Алевтина*.

Уѣздное Отдѣленіе Епархіальнаго Училищнаго Совѣта.

Предсѣдат. отдѣленія настоятель Алатырскаго собора свящ. Петр. Мих. *Городецкій*; члены: наблюдатель свящ. Евг. Федор. *Орловъ*, смотрит. духов. училища Алекс. Дм. *Костюченко*, протоіер. Ив. Ник. *Анодионовъ*, свящ. Владим. Ив. *Николаевъ*, свящ. Алекс. Ник. *Лебяжьевъ*, свящ. Ст. Петр. *Тихомировъ*, свящ. Пав. Ев. *Введенскій*, преподаватель Алатыр. духов. училища Петр. Ив. *Цедринскій*, діак. Ник. Трофим. *Орловъ*, отъ Минист. Народ. Просвѣщ. инспекторъ народ. училищ. Ник. Ник. *Меньшиковъ* и отъ города Ив. Ник. *Шлынъ*.

Духовное училище.

Смотритель свящ. Алекс. Дм. *Костюченко*, помощникъ его ст. сов. Дм. Дм. *Готовицкій*; преподаватели: русскаго языка Алекс. Мих. *Сперанскій*, латинскаго языка свящ. Серг. Тим. *Рудневъ*, греческаго языка ст. сов. Мих. Серг. *Холуйскій*, ариѳметики, географіи и природовѣдѣнія ст. сов. Петр. Ив. *Цедринскій*, чистописанія и черченія над. сов. Алекс. Егор. *Сахаровскій*, пѣнія неим. ч. Влад. Ник. *Граціанскій*; надзиратель неим. ч. Пант. Ив. *Топорнинъ*.

2-ое епархіальное женское училище.

Начальница епархіальнаго училища Ал-ндра Фед. *Москалевичъ*; преподавательницы: Зин. Алекс. *Малинина*, Ал-ндра Евг. *Аврова*, Мар. Мих. *Никифорова*, Евд. Львов. *Саганова*, Марг. Владим. *Колобакина*, Мар. Фед. *Александрова*, Нат. Никиф. *Горнина*; учитель Вас. Вас. *Яковлевъ*; инспекторъ классовъ свящ. Дм. Вас. *Сморозинъ*.

Медицинскій персоналъ.

Уѣздный врачъ ст. сов. Ив. Фед. *Болдыревъ* (онъ-же городской врачъ); земскій врачъ 1 уч. над. сов. Мих. Феликс. *Ногевичъ* (въ г. Алатырь), 2 уч. тит. сов. Сем. Алекс. *Преображенскій* (въ с. Порѣцкомъ), акушерка Вар. Ив. *Молчанова*, 3 уч. Викт. Ал-ндр. *Архангельскій* (въ с. Промзинъ), акушерка Ница Свят. *Григорьева*; земск. врачъ завѣд. Барыш.-Слободск. медицин. уч. кол. сов. Ив. Вас. *Руновскій*, акушерка Раиса Фед. *Трифорова*, зем. врачъ завѣд. Астрадамовскимъ приѣмн. покоемъ Мих. Андр. *Осиновскій*.

Ветеринарные врачи: пунктный ветеринарный врачъ въ гор. Алатырь Кон. Евс. *Копыловъ*, 1 уч. нем. ч. Кон. Ник. *Мамновскій* и 2 уч. (вакансія).

Земская больница въ г. Алатырь.

Попечитель кол. сов. Ник. Пав. *Широжковъ*, завѣд. врачъ над. сов. Ник. Иосиф. *Сулдинъ*, врачъ над. сов. Мих. Феликс. *Ногевичъ*; провизоръ кол. асс. Бор. Ал-ндр. *Соколовскій*, смотритель мѣщ. Сем. Зах. *Дикопольцевъ*.

Составъ служащихъ на линіи Московско-Казанской желѣзной дороги въ предѣлахъ Алатырскаго уѣзда.

Начальникъ Алатырскаго отдѣленія Московскаго жандармскаго полицейскаго управленія жел. дор. подп. Вяч. Леонт. *Кострицынъ*.

Контора Начальника XV дистанціи Московско-Казанской ж. д.

Начальникъ инженеръ-строитель Кар. Кар. *Милленгаузенъ*, его помощники: инженеры практики: Леонт. Вас. *Аксеновъ* и Бор. Дм. *Матикайненъ*; счетоводъ лич. поч. гражд. Фед. Мартиніан. *Фроловъ*.

Станція „Алатырь“ Московско-Казанской желѣзной дороги.

Начальникъ мастерскихъ инженеръ Брон. Пав. *Богущевскій*, начальникъ станціи Вас. Андр. *Уткинъ*, его помощники: Григ. Алекс. *Суровъ*, Кон. Ив. *Чернавскій*, Петр. Ник. *Костылевъ* и Ив. Ил. *Медвѣдевъ*; контролеръ Мих. Ант. *Падзе*, счетоводъ Ив. Мих. *Ежевъ*, ревизоръ службы движенія инженер. Влад. Як. *Васильевъ*.

Частныя кредитныя учрежденія.**Общество Взаимнаго Кредита.**

Предсѣд.—мѣщ. Ник. Ник. *Бабкинъ*, директоръ-кассиръ крест. Пав. Ив. *Громиловъ*, директоръ Петр. Як. *Золотовъ*, бухгалт. Алекс. Степ. *Федоровъ*.

Городъ Ардатовъ и Ардатовскій уѣздъ.

Уѣздный предводитель дворянства лейт. фл. въ отстав. Серг. Пав. *Горсткинъ*.

Уѣздный Съездъ.

Предсѣдатель — уѣздн. предв. дворян.; члены: уѣзд. членъ окружн. суда ст. сов. Пав. Ник. *Ольшамовскій*, городск. судья над. сов. Юліанъ Эдуард. *Эйхлеръ*, вр. исп. об. секретаря нем. ч. Ник. Григ. *Михайловъ*.

Земскіе Начальники: 1 уч. корн. зап. Бор. Григ. *Корчажъ-Котовичъ* (м. ж. гор. Ардатовъ), 2 уч. поруч. зап. артил. Влад. Мих. *Всеволожскій* (м. ж. с. Малые Монадыши, почт. адр. ст. Атяшево), 3 уч. поруч. зап. Вас. Ив. *Болотниковъ* (м. ж. с. Сырятино, почт. адр. ст. Чамзинка), 4 уч. губ. секр. Ник. Ник. *Ахматовъ* (м. ж. с. Новоселки, почт. адр. ст. Апраксино), 5 уч. шт. кап. Ник. Пав. *Горсткинъ* (м. ж. с. Ведянцы, почт. адр. ст. Тарханово), 6 уч. тит. сов. Ив. Ал-ндр. *Крыжинъ* (м. ж. д. Гудимовка, почт. адр. гор. Ардатовъ).

Уѣздное Полицейское Управленіе.

Уѣздный исправникъ губ. секр. Андр. Степ. *Аристовъ*, помощ. исправника кол. секр. Мих. Ив. *Смирновъ*, секретарь губ. секр. Ив. Никанор. *Мионовъ*, столоначальники: 1 ст. кол. рег. Ив. Петр. *Урюмовъ* и 2 ст. кол. рег. Ник. Евген. *Илатовъ*, регистраторъ нем. ч. Леон. Ив. *Мионовъ*.

Становые Пристава: 1 ст. тит. сов. Влад. Ал-ндр. *Бекъ* (м. ж. и почт. адр. с. Козловка), 2 ст. кол. рег. Петр. Ал-ндр. *Варфоломѣевъ* (м. ж. и почт. адр. ст. Апраксино).

Уѣздное по воинской повинности Присутствіе.

Предсѣд.—уѣздн. предв. двор.; члены: уѣзд. исправникъ, предсѣд. уѣзд. земск. управы и уѣзд. воинск. нач., секретарь кол. рег. Андр. Ив. *Владиміровъ*.

Уѣздное Раскладочное Присутствіе.

Предсѣд.—под. инспект. тит. сов. Валент. Серг. *Ливановъ*; члены: отъ гор.: мѣщ. Петр. Пав. *Алиповъ*, кр. Ал-ндр. Алекс. *Спасовъ* и куп. Кон. Ив. *Титовъ*, отъ удѣла: мѣщ. Ив. Вас. *Абудоѣвъ*, губ. секр. Пав. Як. *Поповъ* и кр. Ал-ндр. Фед. *Новиковъ*, отъ уѣзда: мѣщ. Алекс. Ив. *Волгушевъ* и кр. Дм. Мих. *Киселевъ*.

Уѣздное тюремное Отдѣленіе.

Предсѣдательств. директоръ—уѣзд. предв. двор.; директоры: уѣзд. чл. окр. суда, участков. товар. прокурора, уѣзд. исправникъ, предсѣд. уѣзд. земск. упр., гор. гол., уѣзд. врачъ, земск. врачъ, протоіер. Ал-ндр. Петр. *Сергіевскій*. Начальникъ уѣзд. тюрьмы кол. асс. Серг. Петр. *Алмазовъ*.

Уѣздная Земская Управа.

Предсѣд. лейт. фл. въ отстав. Серг. Пав. *Горстѣкинъ*, члены: двор. Левъ Вас. *Мельгуновъ*, кол. секр. Ник. Ал-ндр. *Боболѣдовъ* и кр. Фед. Ив. *Гуськовъ*; секретарь (вакансія).

Городская Управа.

Городской голова мѣщ. Сем. Вас. *Васильевъ*, члены: губ. секр. Петр. Ник. *Малѣкинъ*, кр. Пав. Ник. *Дикополецевъ*, секретарь мѣщ. Петр. Анис. *Питерскій*, бухгалт. мѣщ. Ал-ндр. Дм. *Паршенковъ*.

Мѣщанскій староста Мих. Вас. *Россейкинъ*.

Городской общественный Банкъ.

Директоръ—куп. Андр. Як. *Козыревъ*; его товарищи: кр. Ив. Алекс. *Тарейкинъ* и Вас. Петр. *Тургеневъ*, бухгалт. мѣщ. Сем. Мих. *Алясовъ*.

Сиротскій Судъ.

Предсѣд.—гор. гол.; члены: Петр. Пав. *Алиповъ* и Петр. Горд. *Еделевъ*, секретарь Петр. Анис. *Питерскій*.

Уѣздное Казначейство.

Казначей кол. сов. Вас. Осип. *Поспѣловъ*, ст. бухгалт. губ. секр. Влад. Вас. *Сорокинъ*, бухгалт. 1 разр. губ. секр. Андр. Вас. *Макаровъ*, 2 разр: тит. сов. Вас. Петр. *Ясницкій* и губ. секр. Кон. Андр. *Сорокинъ*, кассиры: 1 раз. кол. асс. Ив. Ал-ндр. *Алмазовъ* и 2 разр. губ. секр. Ив. Вас. *Ивановъ*.

Податной инспекторъ тит. сов. Вален. Серг. *Ливановъ*.

Уѣздное по квартирному налогу Присутствіе.

Предсѣд.—подат. инспект.; члены: мѣщ. Ник. Фед. *Миловановъ*, Петр. Пав. *Алиповъ*, Анат. Кон. *Шмелевъ*, Григ. Ив. *Сатуровъ*, Петр. Анис. *Питерскій* и Пав. Ник. *Дикопольцевъ*.

Чины Судебнаго Вѣдомства.

Товарищъ прокурора кол. асс. Мих. Фед. *Соколовъ*, уѣзд. чл. Симб. окр. суда по Ардат. у. ст. сов. Пав. Ник. *Ольшамовскій*, суд. слѣд. Симб. окр. суда по Ардат. у. тит. сов. Влад. Серг. *Пятуховъ*, нотариусы: неим. ч. Ник. Фед. *Миловановъ* и Ив. Григ. *Невскій*.

Чины Акцизнаго Вѣдомства.

Старшій уч. надзират. 1 уч. Симб. акциз. упр. над. сов. Алекс. Петр. *Никольскій*, контролеръ неим. ч. Ник. Ив. *Смирновъ*.

Чины Удѣльнаго Вѣдомства.

Управл. 7 Ардатовскимъ уд. им. кол. асс. Дм. Мих. *Филосовъ* и 12 Чамзинскимъ тит. сов. Викт. Мих. *Стрижевскій*.

Управленіе Уѣзднаго Военскаго Начальника.

Уѣзд. военск. начальн. полк. Викт. Ив. *Озерскій*, дѣлопр. кап. Кон. Григ. *Суворовъ*.

Почтово-телеграфныя учрежденія.

Почтово-телеграфная контора въ г. Ардамовѣ. Начальникъ над. сов. Вас. Ив. Михайловъ, помощ. нач. неим. ч. Ив. Никанор. Паламоновъ, чиновники: губ. секр. Ал-андр. Петр. Варакинъ, губ. секр. Пав. Сидор. Лосевъ, неим. ч. Ник. Ив. Кочетковъ, Ив. Фед. Ефимовъ, Алекс. Ив. Ивановъ; надсмотрщикъ неим. ч. Вас. Фед. Федоровъ.

Почтово-телеграф. отд. въ с. Талызинѣ. Нач. губ. секр. Ал-андр. Андр. Аверьяновъ, почтово-телеграф. чиновн. Вас. Алекс. Сергѣевъ.

Почтово-телеграф. отд. въ д. Олевкѣ. Нач. кол. рег. Вас. Ив. Наумовъ.

Почтово-телеграф. отд. въ с. Чамзинкѣ. Нач. неим. ч. Мих. Ив. Страховъ.

Почтово-телеграф. отд. въ с. Атяшевѣ. Нач. губ. секр. Евген. Петр. Соколовскій.

Почтовое отд. въ с. Козловкѣ. Нач. неим. ч. Арист. Егор. Степкинъ.

Почтовое отд. въ с. Тархановѣ. Нач. губ. секр. Степ. Ив. Горшковъ.

Почтовое отд. въ с. Апраксинѣ. Нач. неим. ч. Ал-андр. Вас. Ворожейкинъ.

Уѣздная Землеустроительная Комиссія.

Непрем. чл. ст. сов. Дм. Ив. Чарыковъ, секретарь губ. секр. Кон. Ив. Андреевъ, агрономъ неим. ч. Ник. Мих. Рябуховъ; ин-структ. садовод. Ник. Ник. Черно.

Уѣздный Училищный Совѣтъ.

Предсѣд.—уѣзд. предв. двор., члены: инспекторъ народ. уч., протоіер. Алекс. Петр. Разумовъ, учит. инспекторъ высш. нач. уч. над. сов. Вас. Фед. Шуваловъ и земскіе начальники.

Учебныя заведенія.

Мужская гимназія.

Директоръ ст. сов. Григ. Григ. *Сергіевъ*, законоучит. протоіер. Ал-ндр. Петр. *Сергіевскій*, преподават.: неим. ч. Дм. Ник. *Богородицкій*, Вас. Влад. *Болгарскій*, Влад. Дм. *Егоровъ*, Фрид. Фрид. *Дель*, Арсен. Арсен. *Смолинъ*, Зин. Ив. *Писарева*, непр. об. помощ. классн. настав. Фед. Ив. *Агафоновъ*.

Женская гимназія.

Попечительница двор. Праск. Георг. *Философова*, предсѣд. педагогич. сов. над. сов. Вас. Фед. *Шуваловъ*, начальн. Ал-ндра Петр. *Беклемешева*, законоучит. протоіер. Ал-ндр. Петр. *Сергіевскій*, учит.: неим. ч. Ант. Кон. *Куликовъ*, Ольга Ив. *Бондарева*, Над. Георг. *Шанурова*, Ал-ндра Пав. *Лобанова*, Елиз. Вас. *Пряничникова*, Вѣра Вас. *Шмелева*, Лид. Вас. *Геръ*, Петр. Ал-ндр. *Утинъ*, Ида Богд. *Геръ*, Зин. Ив. *Каляпина*, классн. надзират. Марія Игн. *Любинова*.

Высшее начальное училище.

Инспекторъ над. сов. Вас. Фед. *Шуваловъ*, законоучит. свящ. Пав. Вас. *Тихонравовъ*, учителя: кол. асс. Сем. Сем. *Киселевъ*, неим. ч.: Вален. Полик. *Петровъ*, Арсен. Арсен. *Смолинъ* и Петр. Ал-ндр. *Утинъ*, преподават. гимнастики унт.-оф. Григ. Прокоф. *Деметьевъ*.

Инспекторъ народныхъ училищъ над. сов. Ив. Матв. *Петяевъ*.

Духовное Вѣдомство.

Благочинный 1-го окр. свящ. с. Лунгинск. Майдана Рафаиль Алекс. *Алѣевъ* (почт. адр. г. Ардатовъ), 2-го окр. свящ. Алекс. Ал-ндр. *Шмыровъ* (почт. адр. г. Ардатовъ), 3-го окр. свящ. с. Медаева Алекс. Ив. *Малининъ* (почт. адр. ст. Апраксинно), 4-го окр. свящ. с. Собаченокъ Ник. Мих. *Боголюбовъ* (почт. адр. ст. Апраксинно), 5-го окр. свящ. с. Парадѣева Мих. Пав. *Подлъсниковъ* (почт. адр. ст. Лада,

Пензенской губ.), 6-го окр. свящ. с. Силна Мих. Петр. *Алмазовъ* (почт. адр. ст. Олевка).

Уѣздное Отдѣленіе Епархіальнаго Училищнаго Совѣта.

Предсѣд. протоіер. Ал-ндр. Петр. *Разумовъ*; члены: Пав. Вас. *Тихонравовъ* и Мих. Петр. *Алмазовъ*.

Медицинскій персоналъ.

Уѣздный врачъ ст. сов. Ал-ндр. Ник. *Тихоновъ*; земскіе врачи: 1 уч. неим. ч. Вульфъ Шмул. *Левитъ* (г. Ардатовъ), 2 уч. неим. ч. Ник. Вас. *Иванцовъ* (въ с. Покровскомъ), 3 уч. неим. ч. Елиз. Авив. *Рутембергъ* (въ с. Наченалахъ), 4 уч. неим. ч. Дм. Сем. *Горсткинъ* (въ с. Медаевъ), 5 уч. неим. ч. Ал-ндр. Петр. *Воскресенскій* (въ с. Хуторевъ), 6 уч. неим. ч. Петр. Ник. *Полыкарповъ* (въ с. Вечерлеяхъ), 7 уч. неим. ч. Ник. Пав. *Абрековъ* (въ с. Вечкусахъ), 8 уч. неим. ч. Серг. Петр. *Архангельскій* (въ с. Моревкѣ) и 9 уч. неим. ч. Петр. Геннад. *Грачевъ* (въ с. Тазинѣ). Запасные врачи при Ардатовск. земск. больницѣ: неим. ч. Бор. Влад. *Терсихоровъ* и Фед. Фед. *Ивановъ*.

Ветеринарный врачъ неим. ч. Григ. Ив. *Сатуровъ*.

Составъ служащихъ на линіи Московско-Казанской жел. дор. въ предѣлахъ Ардатовскаго уѣзда.

Станція „Ардатовъ“. Начальникъ мѣщ. Нилъ Нил. *Алексѣевъ*, помощники его: мѣщ. Ник. Пав. *Муравьевъ* и Мих. Ив. *Буренинъ*.

Станція „Атяшево“. Начальникъ неим. ч. Фед. Петр. *Струльковъ*, помощ. его: Кон. Ал-ндр. *Косолаповъ* и Іос. Станисл. *Штантырь*.

Станція „Чамзинка“. Начальникъ неим. ч. Ив. Дм. *Тумольскій*, помощн. его: Мих. Кон. *Гонцаревичъ* и Андр. Кон. *Константиновъ*.

Городъ Буинскъ и Буинскій уѣздъ.

Уѣздный предводитель дворянства мичм. зап. Мих. Мих. *Теренинъ*.

Уѣздный Съѣздъ.

Предсѣдатель—уѣзд. предвод. двор.; члены: уѣзд. чл. окружн. суда 1 уч. ст. сов. Мих. Ив. *Преображенскій*, 2 уч. кол. асс. Леон. Алекс. *Катаевъ*; мировые судьи: над. сов. Вас. Льв. *Персіяниновъ*, пор. въ отст. Мих. Фед. *Бончъ-Осмоловскій*, тит. сов. Фед. Ал-ндр. *Головинскій*, двор. Валер. Мих. *Теренинъ*, двор. Дм. Ал-ндр. *Теренинъ*, секретарь губ. секр. Ив. Петр. *Плотаревъ*.

Земскіе Начальники: 1-го уч. кол. сов. Ник. Алекс. *Шокровскій* (м. ж. и почт. адр. г. Буинскъ), 2-го уч. пор. зап. Бор. Ник. *Забусовъ* (м. ж. и почт. адр. г. Буинскъ), 3-го уч. губ. секр. Григ. Тим. *Стенановъ* (м. ж. и почт. адр. с. Б.-Батырево), 4-го уч. отст. кап. Всев. Льв. *Персіяниновъ* (м. ж. с-по Малый Чилимъ, почт. адр. ст. Астрадамовка, Алат. у.), 5-го уч. над. сов. Пав. Влад. *Абутковъ* (м. ж. с. Неплевка, почт. адр. ст. Астрадамовка), 6-го уч. кап. въ отст. Андр. Франц. *Карчъ-Карчевскій* (м. ж. с. Копылы, почт. адр. ст. Астрадамовка).

Уѣздное Полицейское Управленіе.

Уѣздн. исправникъ кол. сов. Леон. Ив. *Саблуковъ*; помощ. испр. над. сов. Андр. Мих. *Туруновскій*, секр. губ. секр. Кон. Ал-ндр. *Московскій*; столоничальники: кол. рег. Леон. Ник. *Альбинскій* и губ. секр. Андр. Ник. *Филипповъ*; регистраторъ кол. рег. Фед. Петр. *Носовъ*.

Становые Пристава: 1 ст. над. сов. Ксеноф. Игнат. *Лаврентьевъ* (м. ж. с. Ембулатово, почт. адр. ст. Тимбаево), 2 ст. кол. рег. Прох. Андр. *Борисовъ* (м. ж. с. Б.-Чилимъ, почт. адр. ст. Астра-

дамовка), 3 ст. кол. асс. Алекс. Ив. *Хмельницкій* (м. ж. и почт. адр. с. Б.-Батырево); полицейскій надзират. кол. рег. Ал-ндр. Леон. *Дмитріевъ*.

Уѣздное по воинской повинности Присутствіе.

Предсѣд. — уѣзд. предвод. двор.; члены: уѣзд. исправникъ, предсѣд. уѣзд. земск. управы; и. д. дѣлопроизвод. кол. рег. Кол. Ив. *Мошковъ*.

Уѣздный Распорядительный Комитетъ.

Предсѣд. — уѣзд. исправ.; члены: уѣзд. воинск. нач., гор. гол. и предсѣд. уѣзд. земск. управы.

Уѣздное Раскладочное Присутствіе.

Предсѣд. — податной инспект. кол. асс. Ал-ндр. Ал-ндр. *Надежнинъ*; члены: лич. поч. гражд. Вас. Игнат. *Сазовъ*, пот. поч. гражд. Як. Степ. *Тереховъ*, мѣщ.: Махм. Вел. *Феткулловъ*, Юн. Юсуп. *Габейдуллинъ*, Мих. Ив. *Боздуновъ*, Бил. Сатт. *Саттаровъ*, Дм. Ал-ндр. *Павловъ*, кр. Дм. Вас. *Васильевъ* и старш. помощ. акцизн. надзират. Вас. Алекс. *Кандаловъ*.

Уѣздное тюремное Отдѣленіе.

Предсѣдательств. директоръ — уѣзд. предвод. двор.; директоры: уѣзд. чл. окруж. суда 1 уч., участ. товар. прокурора, уѣзд. исправ., предсѣд. уѣзд. земск. управы, гор. гол., уѣзд. врачъ, земск. врачъ Ник. Андр. *Забродинъ*, протоіер. Алекс. Петр. *Соколовъ*, пот. поч. гражд. Як. Степ. *Тереховъ* и провизоръ Леон. Ив. *Ноговииковъ*. Начальникъ тюрьмы (вр. непр. д.) кол. рег. Боазъ Мих. *Михайловичъ*.

Уѣздная Земская Управа.

Предсѣд. — над. сов. Вас. Льв. *Персіяминовъ*; члены: мѣщ. Ник. Тимоф. *Евстигнѣевъ*, кр.: Ник. Вас. *Воробьевъ*, Вас. Ник. *Якимовъ* и Вильд. Неомет. *Неометуловъ*; секретарь пенм. ч. Мих. Ник. *Никитинъ*, помощ. его мѣщ. Мих. Алекс. *Зубновъ*; бухгалт.: Ив. Викт. *Быстровъ* и Петр. Архип. *Половинкинъ*; помощ. ихъ Ал-ндр.

Афан. *Пигузовъ*; страховые агенты: 1 уч. отет. полк. Никиф. Макс. *Дроздовъ* (м. ж. г. Буинскъ), 2 уч. Ив. Ант. *Зиманъ* (м. ж. и почт. адр. с. Убеи); агрономы: 1 уч. Марк. Алекс. *Алексѣевъ* (г. Буинскъ), 2 уч. Влад. Ив. *Дегтяревъ* (м. ж. и почт. адр. с. Б.-Батырево), 3 уч. Ал-ндр. Ив. *Дегтяревъ* (м. ж. и почт. адр. с. Убеи), 4 уч. техн. сельск. хоз. Ив. Алекс. *Абызовъ* (м. ж. с. Б. Чилимъ, почт. адр. ст. Астрадамовка); агрономъ завѣд. опыт. полемъ Влад. Матв. *Сахаровъ* (г. Буинскъ); техники: Илья Евс. *Гребеникъ* и Ив. Филип. *Осиповъ* (м. ж. ихъ г. Буинскъ).

Городская Управа.

Городской голова пот. поч. гражд. Иг. Егор. *Корсаковъ*; члены: мѣщ. Ив. Ал-ндр. *Михайловъ* и лич. поч. гражд. Ал-ндр. Ив. *Московский*; секретарь пот. поч. гражд. Ив. Сераф. *Лавровъ*; бухгалт. мѣщ. Кон. Пав. *Карасевъ*.

Городской общественный Банкъ.

Директоръ—лич. поч. гражд. Вас. Иг. *Сазовъ*; товар. директора мѣщ. Дм. Ал-ндр. *Павловъ* и мѣщ. Махм. Веліул. *Феткулловъ*; бухгалт. мѣщ. Ив. Афан. *Шадровъ*, его помощ. мѣщ. Ив. Фед. *Барбанищниковъ*.

Сиротскій Судъ.

Предсѣд.—городск. голова; члены: мѣщ. Ив. Ал-ндр. *Михайловъ* и Юсупъ Юсуп. *Габедуллинъ*; секретарь Ив. Сер. *Лавровъ*.

Мѣщанскій староста—мѣщ. Мих. Алекс. *Трусеневъ*.

Уѣздное Казначейство.

Казначей—кол. сов. Вас. Ал-ндр. *Балыцкий*; старш. бухгалт. над. сов. Ник. Ив. *Хвостовъ*; бухгалт. 1 разр. губ. секр. Фед. Андр. *Шмыровъ*, 2 разр: губ. секр. Мих. Вас. *Панцыревъ* и кол. рег. Кон. Егор. *Захаровъ*; кассиръ губ. секр. Ив. Ник. *Власовъ*.

Податной инспекторъ Буинскаго уѣзда кол. асс. Ал-ндр. Ал-ндр. *Надежкинъ*.

Уѣздное по квартирному налогу Присутствіе.

Предсѣд.—подат. инспект. Ал-андр. Ал-андр. *Надежинъ*; члены: судебн. прист. Мих. Гур. *Остроумовъ*, лич. поч. гражд. Вас. Иг. *Сазовъ*, мѣщ. Ив. Ал-андр. *Михайловъ*, Дм. Ал-андр. *Павловъ*, Билляль Сатт. *Саттаровъ* и Ил. Терент. *Лецевъ*.

Уѣздное по налогу съ недвижимыхъ имуществъ Присутствіе.

Предсѣд.—податн. инспект.; члены: уѣзд. испр., предсѣд. земск. упр., гор. гол., лич. поч. гражд. Ал-андр. Ив. *Московский*, кр. Мих. Никит. *Никитинъ*, мѣщ. Ив. Пав. *Авксентьевъ*, мѣщ. Махм. Веліул. *Феткулловъ* и мѣщ. Билляль Сатт. *Саттаровъ*.

Чины Судебнаго Вѣдомства.

Товар. прокур. кол. асс. Бор. Дм. *Сперанскій* (м. ж. г. Симбирскъ); уѣздн. чл. симб. окружн. суда по Буинск. уѣзду: 1 уч. ст. сов. Мих. Ив. *Преображенскій* и 2 уч. кол. асс. Леон. Алекс. *Катаевъ*; судебн. слѣдоват.: 1 уч. ст. сов. Анат. Влад. *Алатырцевъ*, 2 уч. кол. сов. Дм. Сем. *Фирсовъ*; нотаріусъ кол. секр. Вас. Арсен. *Ермаковъ*; судебн. прист. губ. секр. Мих. Гур. *Остроумовъ*.

Чины Акцизнаго Вѣдомства.

Старш. помощ. надзират. губ. секр. Вас. Алекс. *Кандаловъ* (м. ж. г. Буинскъ).

Чины Удѣльнаго Вѣдомства.

Управляющіе удѣльн. имѣніями: 24 Тархановскимъ губ. секр. Влад. Евген. *Нелидовъ* (м. ж. с. Тарханы, почт. адр. ст. Турганъ-Касы), 6 Ибряскимъ—тит. сов. Адольфъ Адольф. *Эриксонъ* (м. ж. и почт. адр. ст. Ибраси), 10 Шемуршинскимъ—над. сов. Станисл. Иосиф. гр. *фонъ-деръ-Борхъ* (м. ж. и почт. адр. ст. Шемурша), 2 Цомаевскимъ—кол. секр. Кондр. Кондр. *Соколовскій* (м. ж. с. Паркино, почт. адр. ст. Астрадамовка), 18 Айбесинскимъ—над. сов. Андр.

Ал-ндр. *Хвостовъ* (м. ж. и почт. адр. г. Алатырь); подлѣсничіе: 1-го Симб. удѣльн. имѣн. губ. секр. Карлъ Петр. *Эгле* (м. ж. и почт. адр. г. Буинскъ), 2-го Помаевскаго и 18-го Айбесинскаго — кол. секр. Фед. Андр. *Шмидтъ* (м. ж. д. Русск. Чукалы, почт. адр. ст. Астрадамовка), 10-го Шемуршинскаго — губ. секр. Пав. Ал-ндр. *Шестоперовъ* (м. ж. и почт. адр. ст. Шемурша).

Чины Вѣдомства Главнаго Управленія Землеустрой- ства и Земледѣлія.

Лѣсничій Буинско-Алатырскаго лѣсничества кол. асс. Альбертъ Іосиф. *Скашевскій* (м. ж. д. Муратово, почт. адр. ст. Тугаево); помощ. его кондуктора: неим. ч. Серг. Ив. *Новичковъ* (м. ж. д. Муратово, почт. адр. ст. Тугаево) и неим. ч. Кон. Макс. *Кассіановъ* (м. ж. д. Тюнсюрера, почт. адр. ст. Турганъ-Касы).

Уѣздная Землеустроительная Комиссія.

Непрем. чл. кол. секр. Мих. Глѣб. *Ивановъ*, секретарь неим. ч. Вас. Ил. *Пименовъ*.

Управленіе Уѣзднаго Военскаго Начальника.

Уѣздн. военск. нач. подполк. Андр. Андр. *Болховитиновъ*; дѣлопроизв. кол. секр. Алекс. Алекс. *Болбергъ*.

Почтово-телеграфныя учрежденія.

Почтово-телеграфная контора въ г. Буинскъ. Начальн. губ. секр. Степ. Автономов. *Усердновъ*; чиновникъ V разр. губ. секр. Ник. Франц. *Рыхликъ*; надсмотрщики: неим. ч. Дм. Хрисанф. *Сторожевъ* и неим. ч. Ал-ндр. Гр. *Карасевъ*; чиновникъ VI разр. неим. ч. Ст. Андр. *Дюковъ*.

Почтово-телегр. отд. въ с. Убеяхъ. Нач. кол. рег. Андр. Кирил. *Дюковъ*.

Почтово-телегр. отд. въ с. Б.-Батыревъ. Нач. неим. ч. Мих. Петр. *Максимовъ*.

Почтово-телегр. отд. въ с. Ибрясяхъ. Нач. губ. секр. Ив. Ив.

Команданскій; надсмотр. неим. ч. Кон. Плат. *Лебедевъ*; чиновникъ VI разр. неим. ч. Мих. Ник. *Румянцевъ*.

Почтовое отд. въ д. Тимбаевой. Нач. неим. ч. Алекс. Кон. *Константиновъ*.

Почтовое отд. въ с. Шемуршѣ. Нач. неим. ч. Алекс. Панкрат. *Самсоновъ*.

Почтовое отд. въ с. Городицахъ. Нач. неим. ч. Григ. Петр. *Мамоновъ*.

Почтовое отд. въ с. Тарханахъ. Нач. неим. ч. Ник. Ив. *Клементьевъ*.

Почтовое отд. въ с. Тугаевѣ. Нач. неим. ч. Вас. Филип. *Волковъ*.

Почтовое отд. въ с. Новоселкахъ. Нач. (и. д.) неим. ч. Ив. Дм. *Власовъ*.

УѢЗДНЫЙ УЧИЛИЩНЫЙ СОВѢТЬ.

Предсѣд.—уѣздн. предвод. дворян.; члены: инспекторъ народ. училищъ ст. сов. Мих. Вас. *Касаткинъ*, уѣздн. исправн., протоіер. Алекс. Петр. *Соколовъ*; завѣд. городск. высш. нач. учил., земск. начальники.

У Ч Е Б Н Ы Я з а в е д е н і я.

Женская прогимназія.

Попечит. прогимназіи двор. Мар. Ал-ндр. *Персіянинова*; начальница (она-же учит. французск. и нѣмецк. яз.) двор. Марія Ник. *Федорова*; законоучит. свящ. Кон. Петр. *Архангельскій*; учительницы: Зин. Валер. *Саблукова*, Ольга Азар. *Вадиковская*, Клавд. Вас. *Сазова*, Соф. Ив. *Овчинникова*, Вален. Вячесл. *Русанова*; учит. пѣнія Ник. Петр. *Ивановъ*.

Высшее начальное училище.

Почет. попечит. (вакансія); завѣд. учил. над. соз. Оттонъ Андр. *Канавинъ*; законоучит. свящ. Ал-ндр. Як. *Перовъ*; учителя: неим. ч. Андр. Петр. *Талантовъ*, неим. ч. Дм. Ив. *Съверовостокъ*, кол. рег. Дм. Ник. *Аркадьевъ*, Ив. Ник. *Красновъ*; учит. пѣнія Еф. Андр. *Андреевъ*; учительницы: Праск. Ил. *Веселовская*, Вален. Вячесл. *Русанова* и Зин. Валер. *Саблукова*.

Низшее ремесленное училище.

Завѣдыв.—учит. неим. ч. Ал-ндр. Алекс. *Хлѣбниковъ*; законоучит. протоіер. Ал-ндр. Петр. *Соколовъ*; учит. Варв. Серг. *Хлѣбникова*; мастера: неим. ч. Георг. Никит. *Бондаренко*, Пав. Кон. *Аксеновъ* и Ник. Матв. *Лашмановъ*.

Инспекторъ народныхъ училищъ ст. сов. Мих. Вас. *Касаткинъ*.

Духовное Вѣдомство.

Благочинные: 1-го окр. протоіер. с. Бурундукъ Фел. Вас. *Гнѣвушевъ* (почт. адр. ст. Новоселки), 2-го окр. свящ. с. Б.-Арабузей Пав. Ег. *Егоровъ* (почт. адр. ст. Турганъ-Касы), 3-го окр. свящ. с. Помаева Ив. Вас. *Ясницкій* (почт. адр. ст. Астрадамовка).

Уѣздное Отдѣленіе Епархіальнаго Училищнаго Совѣта.

Предсѣд.—протоіер. Алекс. Петр. *Соколовъ* (онъ-же уѣзд. наблюдат.); члены: кол. секр. Мих. Мих. *Теренинъ*, предсѣд. уѣздн. земск. управы Вас. Льв. *Персіяиновъ*, инспект. народ. учил. ст. сов. Мих. Вас. *Касаткинъ*, врачъ кол. сов. Ив. Ег. *Корсаковъ*, земск. начальники, благочин. округовъ, свящ.: г. Буинска Кон. Петр. *Архангельскій*, с. Рунги Мих. Ник. *Такташкинъ*, с. Бищакъ Ал-ндр. Ник. *Румянцевъ*, с. Енбулатова Ник. Петр. *Утѣхинъ* и с. Куреней Вас. Ник. *Кильдюшевскій*; членъ—казнач. Ил. Терент. *Лещевъ*, членъ-дѣлопроизв. свящ. Ал-ндр. Як. *Петровъ*.

Медицинскій персоналъ.

Уѣздный врачъ кол. сов. Ив. Ег. *Корсаковъ*; земскіе врачи: 1-го уч. неим. ч. Ник. Андр. *Забродинъ* (въ г. Буинскѣ), акушерка Анна Матв. *Люминарская*, 2-го уч. (въ с. Убеяхъ) (вакансія), акушерка Пелаг. Гавр. *Рашидова*, 3-го уч. кол. сов. Ал-ндр. Влад. *Кузнецовъ* (въ с. Б.-Батыревѣ), акушерка Марія Степ. *Боголюбова*, 4-го уч. женщина-врачъ Мар. Сем. *Бюрно* (въ с. Кіяти), акушерка Вѣра Ник. *Виноградова*, 5-го уч. неим. ч. Петр. Влад. *Шабуровъ* (въ с. Шатрашанахъ, почт. адр. ст. Астрадамовка, Алатыр. уѣзда),

акушерка Валент. Ег. *Милуцкая*, 6-го уч. (въ с. Шераутахъ) (вакансія), акушерка Мар. Ал-ндр. *Розова*, 7-го уч. Евг. Петр. *Арнольди* (въ с. Бичургъ-Баишевой, почт. адр. ст. Астрадамовка), акушерка (вакансія).

Ветеринарные врачи: 1-го уч. неим. ч. Валер. Карл. *Розовскій* (г. Буинскъ). 2-го уч. неим. ч. Влад. Льв. *Персіяниновъ* (м. ж. Б.-Чилимъ, почт. адр. ст. Астрадамовка); 3-го уч. неим. ч. Влад. Ив. *Архангельскій* (м. ж. и почт. адр. с. Б. Батырево).

Земская аптека въ г. Буинскъ.

Управляющій аптекою провизоръ Леон. Ив. *Ноговиновъ*; его помощ. Вик. Пав. *Рудинъ*.

Составъ служащихъ на линіи Московско-Казанской жел. дор. въ предѣлахъ Буинскаго уѣзда.

Станція «Ибряси». Начальникъ неим. ч. Алекс. Ник. *Сергѣевъ*; его помощ.: Влад. Ив. *Зерновскій* и Иос. Мих. *Кашинъ*.

Городъ Карсунъ и Карсунскій уѣздъ.

Уѣздный предводитель дворянства камеръ-юнкеръ Двора ЕГО ВЕЛИЧЕСТВА дѣйств. ст. сов. Ал-андр. Дм. *Протопоповъ*.

Уѣздный Сѣздъ.

Предсѣд. — уѣзд. предвод. дворян.; члены: уѣздн. членъ окружн. суда ст. сов. Ал-андр. Петр. *Писаревъ*, городек. судья гор. Карсуна тит. сов. Ал-андр. Влад. *Бронниковъ*, почет. мир. судьи: гр. Ал-андр. Пав. *Толстой*, ст. сов. Ал-андр. Фед. *Гельшертъ*, кап. 2 ранга Ал-андр. Ант. *Юстицкий*, гофмейстеръ Высочайшаго Двора дѣйств. ст. сов. Влад. Ник. *Поливановъ*, поруч. запаса Ник. Влад. *Лагранжъ*, дѣйств. ст. сов. Ал-андр. Дм. *Протопоповъ*, корн. зап. Влад. Влад. *Лагранжъ*, кол. секр. Ник. Ник. *Языковъ*, Карсунск. уѣздн. испр. кол. сов. Витольдъ Март. *Войцеховскій*, предсѣд. уѣзд. земск. управы кол. рег. Серг. Ал-андр. *Филимоновичъ*, податные инспектора по Карсунскому уѣзду: 1 уч. над. сов. Серг. Дм. *Григоровъ* и 2 уч. кол. секр. Вас. Вас. *Барановъ*, ротм. Влад. Апол. *Панютинъ*, двор. Дм. Ал-андр. *Бутурлинъ* и двор. Мих. Юр. *Родионовъ*, секретарь губ. секр. Ник. Плат. *Борисовъ*.

Земскіе Начальники: 1 уч. отст. подполк. Серг. Вас. *Мачуговскій* (м. ж. д. Аникѣевка, почт. адр. ст. Анненково), 2 уч. тит. сов. Петр. Ник. *Бурскій* (м. ж. с. Должниково, почт. адр. ст. Базарный Сызганъ), 3 уч. кандидатъ Дм. Ал-андр. *Шипиловъ* (м. ж. и почт. адр. ст. Жадовка), 4 уч. над. сов. Влад. Петр. *Рютчи* (м. ж. с. М.-Шуватово, почт. адр. ст. Коржевка), 5 уч. кол. рег. Андр. Павл. бар. *фонъ-Шлиппенбахъ* (м. ж. и почт. адр. ст. Б.-Березники), 6 уч. двор. Ал-андр. Вас. *Сабанинъ* (м. ж. и почт. адр. г. Карсунъ) и 7 уч. ст. сов. Ал-андр. Ник. *фонъ-Викъ* (м. ж. с. Сосновка, почт. адр. г. Карсунъ).

Уѣздное Полицейское Управленіе.

Уѣздн. исправникъ кол. сов. Витольдъ Март. *Войцеховскій*; помощ. исправ. кол. асе. Як. Ал-ндр. *Нарбековъ*; секретарь тит. сов. Вас. Ал-ндр. *Шономаревъ*; столоначальники: кол. рег. Алекс. Ив. *Елмидинъ* и неим. ч. Пав. Евг. *Зеленецкій*; регистраторъ Алекс. Никит. *Дибилинъ*.

Становые Пристава: 1 ст. кол. рег. Степ. Ив. *Овчаренко* (м. ж. и почт. адр. ст. Базарный Сызганъ), 2 ст. кол. рег. Сем. Вас. *Стрежневъ* (м. ж. и почт. адр. ст. Б.-Березники), 3 ст. губ. секр. Кон. Мих. *Григорьевъ* (м. ж. и почт. адр. ст. Русск. Кандарать) и 4 ст. кол. секр. Бор. Мих. *Оченсновичъ* (м. ж. и почт. адр. ст. Ст.-Зиновьевка); полицейскій надзират. г. Карсуна кол. рег. Дм. Анис. *Пелевинъ*.

Уѣздное по воинской повинности Присутствіе.

Предсѣд.—уѣзд. предвод. двор.; члены: уѣзд. воинск. нач., предсѣд. уѣзд. земск. управы: дѣлопроизвод. кол. рег. Петр. Ив. *Игнатьевъ*.

Уѣздный Распорядительный Комитетъ.

Предсѣд.—уѣзд. исправникъ; члены: уѣзд. воинск. нач., гор. гол., предсѣд. уѣзд. земск. управы и нач. Карсунской почт. тел. конторы.

Уѣздное Раскладочное Присутствіе.

Предсѣд.—податной инспекторъ 1 уч. над. сов. Серг. Дм. *Григорьевъ*, члены: гор. гол. Пав. Мат. *Драгункинъ*, отъ акц. вѣд. кол. сов. Мих. Ив. *Бончъ-Осмоловскій*, куп. Ив. Ив. *Антиминъ*, куп. Фед. Андр. *Караказовъ*, кр. Ив. Ив. *Киселевъ* и кр. Фед. Серг. *Варакинъ*.

Уѣздное тюремное Отдѣленіе.

Предсѣдательств. директоръ—уѣзд. предв. двор.; члены: уѣзд. чл. Симбирск. окруж. суда, товар. прокур. Симбирск. окруж. суда по Карсунскому уѣзду, гор. гол., уѣзд. испр., гор. судья, предсѣд. уѣзд. земск. управы, земск. начальники: Ал-ндр. Вас. *Сабанинъ*, Петр. Ник. *Бур-*

скій и Ал-ндр. Ник. фонъ-Викъ, куп. Сем. Ксеноф. Губинъ. Начальникъ тюрьмы над. сов. Влад. Вас. Шитковъ.

Уѣздная Земская Управа.

Предсѣд.—кол. рег. Серг. Ал-ндр. Филимоновичъ, члены: кр. Ив. Доримед. Чернышевъ, кр. Ив. Григ. Скурлыгинъ, секретарь мѣщ. Ал-ндр. Ив. Анжинъ, помощ. его Ал-ндр. Мат. Фальевъ; бухгалт. мѣщ. Фед. Пав. Орѣшкинъ, земск. страх. агентъ Леон. Рих. Вюншиъ, агрономъ Георг. Фед. Одиноковъ.

Городская Управа.

Городск. гол. куп. Пав. Матв. Драгункинъ, члены: куп. Сем. Ксеноф. Губинъ и мѣщ. Петр. Дм. Пастуховъ, секретарь мѣщ. Ал-ндр. Ив. Курдюмовъ, бухгалт. неим. ч. Ник. Ник. Соболевъ.

Городской общественной Банкъ.

Директоръ—мѣщ. Ив. Мат. Никитинъ; товар. его: мѣщ. Мих. Ив. Зоринъ и кр. Вас. Никит. Рѣпинъ, бухгалт. мѣщ. Ал-ндр. Ив. Курдюмовъ.

Сиротскій Судъ.

Предсѣд.—кол. секр. Петр. Ник. Голощановъ, члены: мѣщ. Алекс. Як. Гололобовъ и куп. Сем. Ксеноф. Губинъ.

Мѣщанскій староста — губ. секр. Петр. Вас. Меньшевъ.

Уѣздное Казначейство.

Уѣздный казначей кол. сов. Ал-ндр. Андр. Смирновъ, кассиры 1 раз.: кол. секр. Дм. Григ. Васильевъ и тип. сов. Алекс. Ал-ндр. Березняковскій, 2 разр. губ. секр. Вас. Арист. Фроловъ, старш. бухгалт. над. сов. Андр. Мих. Венедиктовъ, бухгалт. 1 разр. губ. секр. Пав. Вас. Сусловъ, 2 разр.: губ. секр. Леон. Григ. Соколовъ и неим. ч. Андр. Вас. Осиповъ, счетные чиновники: кол. рег. Ив. Вас. Андреевъ и неим. ч. Влад. Ал-ндр. Соколовскій.

Податные инспектора: 1 уч. над. сов. Серг. Дм. Григоровъ, 2 уч. кол. секр. Вас. Вас. Барановъ.

Чины Судебнаго Вѣдомства.

Уѣзд. чл. Симбирск. окруж. суда по Карсун. уѣзду ст. сов. Ал-андр. Петр. *Писаревъ*; судебные слѣдователи: 1 уч. губ. секр. Петр. Ксеноф. *Нечаевъ*, 2 уч. ст. сов. Вас. Вас. *Якубенко*, 3 уч. кол. асс. Ник. Ник. *Державинъ*; городской судья тит. сов. Ал-андр. Влад. *Бронниковъ*; нотаріусъ кап. въ отст. Ал-андр. Еф. *Троицкій*; судебный приставъ кол. асс. Ал-андр. Мих. *Стечкинъ*.

Чины Акцизнаго Вѣдомства.

(III-й округъ).

Надзиратель кол. сов. Мих. Ив. *Бончъ-Осмоловскій*, помощ. надзират.: губ. секр. Ник. Вас. *Семеновъ*, кол. сов. Ник. Вас. *Глядково*, кол. секр. Генрихъ Игнат. *Завадскій*, над. сов. Серг. Ал-андр. *Поповъ* и кол. асс. Ант. Франц. *Шинерко*; дѣлопроизвод. округа кол. асс. Ал-андр. Алекс. *Разуновъ*; акцизные контролеры: кол. секр. Серг. Серг. *Унженинъ*, кн. Петр. Льв. *Енгальчевъ*, неим. ч. Григ. Пав. *Пузанковъ*, кол. секр. Ник. Ник. *Поздняковъ* и тит. сов. Мих. Тит. *Макаровъ*; акцизный надсмотрщикъ неим. ч. Ив. Мих. *Макарычевъ*.

Чины Удѣльнаго Вѣдомства.

Управляющіе удѣльн. имѣніями: 5 Карсунскимъ над. сов. Григ. Ростисл. *Шидловскій*, 8 Краснососенскимъ кол. асс. Ив. Ив. *Севрюговъ* (м. ж. с. Базарн. Сызганъ), 12 Б.-Березенскимъ кол. асс. Петр. Вас. *Ледаховичъ* (м. ж. с. Б.-Березники), 11 Коржевскимъ неим. ч. Ив. Вас. *Кузьминъ* (м. ж. д. Тальская Фабрика, почт. адр. ст. Коржевка), 12 Аргашскимъ над. сов. Ник. Леон. *Бѣляевъ* (м. ж. с. Троицкое), 16 Жадовскимъ над. сов. Ник. Вас. *Бобровъ*; подлѣсничіе: неим. ч. Ал-андр. Пав. *Саначинъ* (м. ж. с. Б.-Березники), неим. ч. Сем. Сем. *Ершовъ* (м. ж. с. Базарн. Сызганъ), неим. ч. Фед. Григ. *Куликъ* (м. ж. с. Жадовка), неим. ч. Мих. Ив. *Платоновъ* (м. ж. с. Коржевка) и неим. ч. Алекс. Серг. *Зміеулановъ* (м. ж. г. Карсунъ).

4 баталіонъ 178 пѣхотнаго Виндавскаго полка.

Врем. командующ. баталіон. кап. *Ивановъ*, шт.-кап.: *Андерсонъ*, *Аленевъ* и *Федоровъ*, поруч.: *Макаренко* и *Крузе*, подпоруч.: *Волковъ*, *Аверьяновъ* и *Верхоглядовъ*.

Управление Уѣзднаго Военскаго Начальника.

Уѣздный воинск. нач. полк. Ник. Викент. *Дановскій*, дѣлопроизвод. над. сов. Вас. Мих. *Кобелевъ*.

Почтово-телеграфныя учрежденія.

Почтово-телеграфная контора въ г. Карсунѣ. Начальникъ над. сов. Григ. Степ. *Хотинскій*; помощ. нач. губ. секр. Ал-ндр. Андр. *Попыловскій*, почтово-телеграф. чиновники: кол. рег. Ив. Ив. *Андріановъ*, неим. ч. Петр. Ив. *Аношкинъ*, неим. ч. Степ. Фед. *Степновъ* и надсмотр. Ал-ндр. Вас. *Красновъ*.

Почтово-телегр. контора въ с. Жадовкѣ. Нач. губ. секр. Вас. Андр. *Сигаевъ*, п.-т. чиновники: неим. ч. Мих. Георг. *Суюгинъ* и неим. ч. Григ. Филип. *Филипповъ*, надсмотрщикъ неим. ч. Ал-ндр. Анан. *Аношкинъ*.

Почтово-телегр. контора въ с. Б.-Березникахъ. Нач. губ. секр. Ив. Илар. *Шейкинъ*, п.-т. чиновники: неим. ч. Петр. Фед. *Щенковъ*, неим. ч. Вик. Мих. *Чащинъ* и надсмотрщикъ неим. ч. Ник. Вас. *Малыцкій*.

Почтово-телегр. контора на ст. „Инза“. Нач. губ. секр. Ив. Еф. *Кузнецовъ*, надсмотрщики: неим. ч. Ал-ндр. Дм. *Силецкій* и неим. ч. Ал-ндр. Серг. *Кузнецовъ*.

Почтово-телегр. контора на ст. „Поливаново“. Нач. кол. рег. Ив. Еф. *Рябкинъ*, п. т. чиновникъ неим. ч. Фед. Леон. *Ревашевъ*, надсмотрщики: неим. ч. Ив. Ег. *Кожевниковъ* и Влад. Степ. *Голощановъ*.

Почтово-телегр. отд. въ с. Базарн. Сызганѣ. Нач. губ. секр. Серг. Ник. *Тарасовъ*.

Почтово-телегр. отд. въ с. Коржевкѣ. Нач. неим. ч. Серг. Дм. *Шульгинъ*.

Почтово-телегр. отд. въ с. Русской Кандарати. Нач. губ. секр. Дм. Вас. *Исаевъ*.

Почтово-телегр. отд. въ с. Ст. Зиновьевкѣ. Нач. губ. секр. Андр. Осип. *Чукальскій*.

Почтовое отд. въ с. Юрловкѣ. Нач. неим. ч. Серг. Як. *Зеленцовъ*.

Почтовое отд. въ с. Папузѣ. Нач. неим. ч. Андр. Ив. *Кузнецовъ*.

Почтовое отд. въ с. Неклюдовъ. Нач. неим. ч. Алекс. Ник. *Плешковъ*.

Почтовое отд. въ с. Анненковъ. Нач. губ. секр. Вас. Ал-ндр. *Чурянкинъ*.

Почтовое отд. въ с. Уренско-Карлинской слободъ. Нач. кол. рег. Мих. Мих. *Михайловъ*.

Почтовое отд. въ с. Мухинъ. Нач. неим. ч. Ив. Прокоф. *Быстровъ*.

Почтовое отд. въ с. Беклемишевъ. Нач. неим. ч. Фил. Ник. *Травинъ*.

Почтовое отд. въ с. Аргашъ. Нач. неим. ч. Фед. Вас. *Барышниковъ*.

Уѣздная Землеустроительная Комиссія.

Непремѣн. членъ кол. секр. Ник. Серг. *Бокоунинъ*, секретарь губ. секр. Петр. Степ. *Глѣбовъ*.

Уѣздный Училищный Совѣтъ.

Предсѣд.—уѣзд. предвод. двор., члены: инспекторъ народ. уч. по Карсунск. уѣзду, уѣзд. исправникъ, инспекторъ высш. нач. уч., протоіер. Карсун. Крестовоздвиженскаго собора, управ. 5 уд. имѣніемъ, предсѣд. уѣзд. земск. управы и земскіе начальники.

Учебныя заведенія.

Реальное училище.

Директоръ ст. сов. Ал-ндр. Сем. *Агринскій*, законоуч. протоіер. Степ. Филип. *Зефировъ*, преподават.: неим. ч. Ант. Ант. *Кржижановскій*, Пав. Пав. *Казанскій*, Ив. Арт. *Поповъ*, Владисл. Феофил. *Дружицкій*, Нина Ал-ндр. *Дружицкая*, Ник. Петр. *Михайловъ*, Густ. Фридр. *Вульфъ*, помощ. клас. настав. Ал-ндр. Вас. *Виноградовъ*, врачъ Хрисанфъ Андр. *Поповъ*.

Женская гимназія.

Предсѣд. педагогич. совѣта ст. сов. Ал-ндр. Сем. *Агринскій*, начальница гимназіи Ольга Рост. *Шидловская*, преподаватели и пре-

подавательницы: свящ. Мих. Ив. *Багрянскій*, Вѣра Мих. *Богословская*, Валент. Евг. *Рапидова*, Пав. Мих. *Кунаевъ*, Зоя Мих. *Казанская*, Владисл. Феофил. *Дружинкинъ*, Пав. Пав. *Казанскій*, Ел. Иг. *Иванова*, Алекс. Ник. *Назаровъ*, Люб. Льв. *Кунаева* и клас. надзират. Екат. Ал-ндр. *Топорова*.

Высшее начальное училище.

Инспекторъ над. сов. Ив. Вас. *Архангельскій*, преподав.: свящ. Ник. Филип. *Зефировъ*, Евг. Ив. *Анненковъ*, Дм. Ив. *Гуськовъ*, Елиз. Ник. *Боголюбова*, Ник. Влад. *Барцевскій*, Гамал. Мих. *Державинъ*, врачъ Серг. Алекс. *Архаровъ*.

Ремесленное училище.

Мастеръ-руковод. кр. Гавр. Андр. *Малыкъ*, законоуч. свящ. Ал-ндр. Алекс. *Троицкій*, учит. Ник. Ал-ндр. *Троицкій*.

Инспекторъ народныхъ училищъ кол. асс. Арк. Ал-ндр. *Ласточкинъ*.

Духовное Вѣдомство.

Благочинные: 1 окр. протоіер. Карсунск. Крестовоздвиженскаго собора Степ. Филип. *Зефировъ* (почт. адр. г. Карсунъ), 2 окр. свящ. с. Астрадамовки Мих. Фед. *Шитковъ* (почт. адр. ст. Астрадамовка), 3 окр. свящ. Румянцевск. фабр. Влад. Ив. *Сергіевскій* (м. ж. фабр. Протопопова, почт. адр. ст. Жадовка), 4 окр. свящ. с. В.-Березниковъ Влад. Ив. *Кассеньевъ* (почт. адр. ст. В. Березники), 5 окр. свящ. с. Араповки Вас. Дм. *Вознесенскій* (почт. адр. ст. Беклемишево), 6 окр. свящ. с. Чумакина Ал-ндр. Ник. *Телемаковъ* (почт. адр. ст. Коржевка). Управл. Жадовской Богородице-Казанской пустыню іеромон. *Каллиметъ*.

Уѣздное Отдѣленіе Епархіальнаго Училищнаго Совѣта.

Предсѣд. — протоіер. Карсунск. Крестовоздвиженскаго собора Степ. Филип. *Зефировъ*, члены: дѣлопроизв. отд. свящ. того-же собора Мих. Ив. *Багрянскій*, свящ. Михаило-Архангельской церкви Ник. Филип. *Зефировъ*, свящ. Христо-Рождественской церкви Ал-ндр. Алекс. *Троицкій*, уѣзд. предвод. двор., предсѣд. уѣзд. земск. управы, завѣдыв. высш. нач. уч., гор. гол., инспекторъ народ. уч., оо. благочинные и земскіе начальники.

Медицинскій персоналъ.

Уѣздн. врачъ Пав. Мих. *Казаковъ*, город. врачъ тит. сов. Алекс. Алекс. *Протопоповъ*, город. акушерка Анна Ант. *Рожкова*; земскіе врачи и акушерки: 1 уч. неим. ч. Серг. Алекс. *Архаровъ* (г. Карсунъ), акушерка Ал-ндра Пав. *Журавлева*, 2 уч. неим. ч. Ник. Мих. *Кононовъ* (с. Вешкайма), акушерка Анна Григ. *Павлова*, 3 уч. неим. ч. Серг. Мих. *Анастасьевъ* (с. Анненково), акушерка Мар. Фед. *Осинова*, 4 уч. Ал-ндр. Андр. *Остроумовъ* (с. Дурасовка), акушерка Евд. Куз. *Михайлова*, 5 уч. тит. сов. Ник. Кон. *Андріановъ*, (с. Базарн. Сызганъ), акушерка Елиз. Дм. *Золотницкая*, 6 уч. женщина—врачъ Берта Як. *Рогальская* (с. Коржевка), акушерка Ал-ндра Анис. *Владимірова*, 7 уч. (вакансія) (с. Бол. Березники), акушерка Епиф. Григ. *Вологина*, 8 уч. над. сов. Викт. Петр. *Карцевъ* (с. Б. Кандарать), акушерка Евд. Як. *Мухачева*.

Ветеринарные врачи: 1 уч. Анат. Петр. *Рухлядевъ* (г. Карсунъ), 2 уч. неим. ч. Вас. Ив. *Близнюковъ* (с. Жадовка) и 3 уч. Левъ Ив. *Вишневскій* (с. В. Березники).

Земская больница въ г. Карсунѣ.

Врачъ, завѣд. больницей, неим. ч. Серг. Алекс. *Архаровъ*, врачъ Хрисанфъ Андр. *Поповъ*, смотрит. (вакансія).

Составъ служащихъ на линіи Московско-Казанской желѣзной дороги въ предѣлахъ Карсунскаго уѣзда.

Нач. ст. «Базарная» неим. ч. Ал-ндр. Ник. *Соболевъ*, его помощ.: Акимъ Ив. *Силантьевъ* и Сем. Фед. *Вознесенскій*; нач. ст. «Инза» Влад. Леон. *Шютцъ*, его помощ.; Як. Ив. *Аунанъ* и Ив. Мартьян. *Лузанъ*; нач. ст. «Барышъ» Алекс. Ив. *Ершовъ*, его помощ.: Ив. Ант. *Мигуринъ* и Степ. Кон. *Романовъ*; нач. ст. «Полываново» Ал-ндр. Фед. *Михайловъ*, его помощ.: Дм. Ерм. *Комаровъ* и Мих. Петр. *Кондратьевъ*; нач. ст. «Чуфарово» Ив. Фед. *Шолдамасовъ*, его помощ. Петр. Евд. *Степановъ*; нач. ст. «Вешкайма» Ив. Петр. *Дьячковъ*, его помощ. Алекс. Серг. *Красильниковъ*; нач. ст. «Глотовка» Ант. Фед. *Леоновичъ*, его помощ. Дм. Прокоф. *Кудряшевъ*; нач. раз. «Шарлава» Серг. Дм. *Кудринъ*, его помощ. Бор. Алекс. *Орловъ*.

Городъ Курмышъ и Курмышскій уѣздъ.

Уѣздный предводитель дворянства дѣйств. ст. сов. Ал-андр. Серг. *Андреевскій*.

Уѣздный Съездъ.

Предсѣд.—уѣзд. предвод. двор.; чл.: уѣзд. членъ окружн. суда дѣйств. ст. сов. Ив. Степ. *Моляковъ*; и. д. секретаря кол. рег. Георг. Игнат. *Толстовъ*.

Земскіе Начальники: 1-го уч. тит. сов. Влад. Петр. *Пантусовъ* (м. ж. с. Языково, почт. адр. с. Болховское), 2-го уч. (вакансія), 3-го уч. кол. секр. Серг. Осип. *Мишинъ* (м. ж. с. Мерясево, почт. адр. ст. Пильна), 4-го уч. тит. сов. Викт. Льв. *Марсальскій* (м. ж. с. Барятино, почт. адр. ст. Теплый Станъ), 5-го уч. ст. сов. Серг. Алекс. *Пантусовъ* (м. ж. хут. близъ с. Овинухи, почт. адр. с. Болховское).

Уѣздное Полицейское Управленіе.

Уѣздн. исправникъ над. сов. Андр. Петр. *Соловьевъ*, помощ. исправн. кол. секр. Влад. Ив. *Невзоровъ*, секретарь кол. рег. Як. Пав. *Цвѣтковъ*, столонач.: губ. секр. Ал-андр. Влад. *Лебединскій*, губ. секр. Ал-андр. Ник. *Степановъ*, регистраторъ неим. ч. Ал-андр. Ив. *Грубенко*.

Становые Пристава: 1-го ст. кол. рег. Фед. Ил. *Трегубовъ* (почт. адр. ст. Пильна), 2-го ст. губ. секр. Клем. Ал-андр. *Бржозовскій* (почт. адр. ст. Теплый Станъ), 3-го ст. кол. секр. Ал-андр. Алекс. *Ласточкинъ* (почт. адр. г. Курмышъ); полицейскій надзират. тит. сов. Евг. Ник. *Щегловъ*.

Уѣздное по воинской повинности Присутствіе.

Предсѣд.—уѣзд. исправникъ; члены: воинск. нач., членъ уѣзд. земск. упр., дѣлопроизвод. кол. секр. Ник. Игн. *Толстовъ*.

Уѣздный Распорядительный Комитетъ.

Предсѣд.—уѣзд. исправникъ, члены: уѣзд. воинск. нач., предсѣд. уѣзд. земск. управы и гор. староста.

Уѣздное Раскладочное Присутствіе.

Предсѣд.—податн. инспект. кол. сов. Плат. Дм. *Лебедевъ*, члены: отъ земства кр.: А. И. *Балдашкинъ*, Ф. П. *Комуховъ* и И. Е. *Пулинъ*, отъ города куп.: Фед. Кап. *Некрасовъ*, Ег. Ник. *Деметьевъ* и П. Ф. *Михеевъ*.

Уѣздное тюремное Отдѣленіе.

Старш. директ.—уѣзд. предвод. двор., директоры: уѣзд. чл. окружн. суда, уѣзд. исправн., предсѣд. земск. управы, гор. староста, уѣзд. врачъ, протоіер. Петр. Дм. *Рождественскій*. Начальн. тюрьмы губ. секр. Мих. Пав. *Преображенскій*.

Уѣздная Земская Управа.

Предсѣд.—двор. ст. сов. Ал-ндр. Серг. *Волковъ*, чл. кр. Ив. Мих. *Спирidonовъ*, секретарь кол. сов. Георг. Вас. *Бѣльскій*; земск. страх. агенты: 1 уч. мѣщ. Серг. Пав. *Чемалинъ*, 2 уч. мѣщ. Ив. Фед. *Синдякинъ*; бухгалт. мѣщ. Ив. Флег. *Галкинъ*, помощ. бухгалт. Ник. Ег. *Фоминъ*; агрономы: Ник. Ник. *Никифоровъ* и Алекс. Куз. *Зиновьевъ*.

Городское Общественное Управленіе.

Гор. староста кол. рег. Ник. Ив. *Знаменскій*, помощ. старосты мѣщ. Мих. Ал-ндр. *Абрамовъ*.

Сиротскій Судъ.

Предсѣд.—город. староста, члены: мѣщ. Мих. Ал-ндр. *Абрамовъ* и мѣщ. А. П. *Крымовъ*; секретарь кр. Мих. Мих. *Фроловъ*.

Уѣздное Казначейство.

Казначей—губ. секр. Ник. Алекс. *Безпятавъ*, старш. бухгалт. над. сов. Афан. Тим. *Залѣскій*, бухгалт. 1 разр. губ. секр. Ив.

Еф. *Манагинъ*, бухгалт. 2 разр.: кол. рег. Ив. Ал-ндр. *Гузняевъ* и кол. рег. Ал-ндр. Мих. *Силецкій*, кассиры: 1 разр. губ. секр. Ник. Ал-ндр. *Бѣляковъ* и 2 разр. губ. секр. Ник. Панкр. *Самсоновъ*.

Податной инспекторъ кол. сов. Плат. Дм. *Лебедевъ*.

Чины Судебнаго Вѣдомства.

Уѣзд. членъ окружн. суда дѣйств. ст. сов. Ив. Степ. *Моляковъ*; судебные слѣдователи: 1 уч. кол. секр. Ал-ндр. Мих. *Алатырцевъ*, 2 уч. Анат. Льв. *Рубиновскій*, нотаріусъ двор. Ал-ндр. Вас. *Остолоповъ*, судебн. прист. кол. рег. Ник. Зот. *Степановъ*.

Чины Удѣльнаго Вѣдомства.

Управляющій 21 Курмышскимъ удѣльн. имѣн. двор. Ник. Владим. *Бобовдовъ*.

Чины Вѣдомства Главнаго Управленія Землеустройства и Земледѣлія.

Лѣсничіе: Курмышскаго лѣснич. кол. асс. Бохд. Кондр. *Буйвидъ*, Кумашкинскаго—тит. сов. Меч. Янов. *Блонскій*, Атнарскаго—(вакансія), Сурскаго—кол. асс. Пав. Як. *Ивановъ*; завѣд. Тархановскимъ лѣснич. лѣсн. кондук. Ал-ндр. Ив. *Ашмаринъ* и Алгашинскимъ—лѣсн. кондукт. Мих. Ив. *Дунаевъ*.

Уѣздная Землеустроительная Комиссія.

И. д. непремѣннаго члена Вас. Аким. *Закревскій*, секретарь Сем. Ив. *Дунаевъ*.

Почтово-телеграфныя учрежденія.

Почтово-телегр. контора въ г. Курмышѣ. Нач. кол. секр. Ал-ндр. Григ. *Губановъ*; почт.-телеграф. чиновники: кол. рег. Ант. Степ. *Алексѣевъ*, неим. ч. Алекс. Ив. *Мольковъ* и неим. ч. Алекс. Ник. *Дементьевъ*.

Почтово-телеграф. отд. въ с. Пильнѣ. Нач. губ. секр. Вас. Фед. *Фроловъ*.

Преображенское почтово-телеграф. отд. въ с. Языковѣ. Нач. губ. секр. Петр. Вас. *Полужковъ*, почт.-телеграф. чиновн. Ник. Евстиг. *Дроздовъ*.

Почтово-телеграф. отд. въ с. Болховскомъ. Нач. губ. секр. Ив. Мих. *Пановъ*.

Почтово-телеграф. отд. въ с. Теплому Стану. Нач. нем. ч. Ник. Ив. *Мольковъ*.

Почтовое отд. въ д. Красномъ Острову. Нач. Вас. Еф. *Солуяновъ*.

Телеграф. отд. въ с. Штанашахъ. Нач. губ. секр. Ив. Зот. *Степановъ*.

Управленіе Уѣзднаго Военскаго Начальника.

Уѣзд. военск. начальникъ подполк. Влад. Карл. *Норенбергъ*, дѣлопроизвод. кол. асс. Мих. Лук. *Фоминыхъ*.

Учебныя заведенія.

Женская гимназія.

Попеч. двор. Вѣра Ник. *Андреевская*, предсѣд. попечит. совѣта дѣйств. ст. сов. Алекс. Серг. *Андреевскій*; предсѣд. педагогич. совѣта ст. сов. Ник. Ал-ндр. *Березинъ*; начальница гимназіи Мар. Валер. *Львова*; законоучит.: протоіер. Петр. Дм. *Рождественскій* и свящ. М. А. *Зефировъ*; преподавател.: словесности и исторіи Алевт. Ант. *Спасская*, математ. и физики кол. секр. Вяч. Ив. *Хруновъ*, русск. яз. Юл. Ник. *Манагина*, исторіи и географ. Ольга Петр. *Статирова*, ариѳмет. Люб. Петр. *Демидова*, рукодѣл.: Ан. Вас. *Воскресенская* и Евд. Фед. *Молланъ*, чистопис. Ан. Ник. *Степанова*, подготов. класса: Нина Ник. *Чеботарева* и Ольга Фед. *Манова*; врачъ кол. асс. Вас. Льв. *Марсальскій*.

Высшее начальное училище.

Инспект.-учит. кол. асс. Ал-ндр. Петр. *Емельяновъ*; законоучит. свящ. Іоан. Герас. *Сперанскій*; учителя: веим. ч. Ив. Пав. *Закаровъ*, нем. ч. Ник. Ив. *Болдыревъ*, Ант. Георг. *Покровская* и учит. нѣмец. яз. Эмил. Ив. *Зирингъ*; учит. гимнастики полковн. Мих. Вас. *Чащинъ*.

Инспекторъ народныхъ училищъ ст. сов. Ник. Ал-ндр. *Березинъ*.

Духовное Вѣдомство.

Благочинные: 1-го окр. свящ. с. Жданова Ал-андр. Мих. *Красовскій* (почт. адр. ст. Пильна), 2-го окр. свящ. с. Ходарь Петр. Фил. *Скворцовъ* (почт. адр. г. Курмышъ), 3-го окр. свящ. с. Бахаревки Кон. Ник. *Соколовъ* (почт. адр. с. Болховское), 4-го окр. протоіер. с. Медяны Вик. Фил. *Соловьевъ* (почт. адр. ст. Пильна).

Настоятельница Медянской Покровской общины игуменія *Ксенія*.

Уѣздное Отдѣленіе Епархіальнаго Училищнаго Сѣвѣта.

Предсѣд.—протоіер. Петр. Дм. *Рождественскій*; члены: уѣзд. наблюдат. протоіер. с. Медяны Вик. Фил. *Соловьевъ*, свящ. с. Навать Влад. Петр. *Воскресенскій*, свящ. Покровской церкви г. Курмыша Іоан. Гер. *Сперанскій*, членъ окружн. суда Ив. Степ. *Моляковъ*, Георг. Вас. *Бѣльскій*, о.о. благочинные и земск. начальники; дѣло-произв. Ив. Дал. *Вечеринъ*.

Медицинскій персоналъ.

Уѣздн. врачъ (вакансія); земскіе врачи: 1-го уч. кол. асс. Вас. Льв. *Марсальскій* (въ г. Курмышѣ), акуш. Над. Кон. *Бѣляева*, 2-го уч. (вакансія), акуш. Вар. Фав. *Соловьева*, 3-го уч. Ив. Ал. *Топорковъ*, акуш. Ек. Ник. *Лиманова*, 4-го уч. Мих. Мих. *Ремизовъ*, 5-го уч. Кон. Вл. *Ромадовскій*, акуш. Аф. Лук. *Фоминныхъ*.

Ветеринарные врачи: 1 уч. над. сов. Мих. Ег. *Тарнорудовъ*, 2 уч. Кон. Петр. *Вадимовъ*, 3 уч. Мих. Вас. *Тихонравовъ*.

Земская больница въ г. Курмышѣ.

Завѣд. больн. врачъ кол. асс. Вас. Льв. *Марсальскій*, провизоръ Ал-андр. Ал-андр. *Кочемасовъ*.

Городъ Сенгилей и Сенгилеевскій уѣздъ.

Уѣздный предводитель дворянства ген.-лейт. въ отст. Ал-андр. Вас. *Сибирскій*.

Уѣздный Съездъ.

Предсѣд. — уѣзд. предвод. двор.; члены: уѣзд. членъ окружн. суда кол. асс. Ник. Ник. *Шнейдеръ*, почет. мир. судьи: гофмейстеръ Двора Его Величества Влад. Петр. *Мещериновъ*, гофмейстеръ Двора Его Величества Дм. Фед. *Ермоловъ*, дѣйств. ст. сов. Ал-андр. Андр. *Мотовиловъ*, отст. гвард. полк. Серг. Петр. *Дурасовъ*, двор. Ал-андр. Ник. *Ломанинъ*, кол. секр. Андр. Ал-андр. *Мотовиловъ* и двор. Ал-андр. Ив. *Дубровинъ*, секретарь губ. секр. Фед. Ник. *Андреевъ*.

Земскіе Начальники: 1-го уч. над. сов. Влад. Ал-андр. *Манчентъ* (м. ж. и почт. адр. г. Сенгилей), 2-го уч. кол. асс. Ал-андр. Ник. *Свѣяжениновъ* (м. ж. и почт. адр. ст. Новодѣвичье), 3-го уч. (вакансія), 4-го уч. отст. поруч. Петр. Ал-андр. *Манчентъ* (м. ж. с. Григоровка, почт. адр. ст. Карлинская), 5-го уч. (вакансія).

Уѣздное Полицейское Управленіе.

Уѣздн. исправникъ над. сов. Генрихъ Генрих. *Бухартовскій*; его помощ. кол. асс. Андр. Фом. *Грекуловъ*; секретарь кол. рег. Мих. Дм. *Емельяновъ*; столоначальники: кол. рег. Дм. Ал-андр. *Кедровскій* и неим. ч. Ал-андр. Дм. *Глѣбовъ*; регистраторъ неим. ч. Вас. Гер. *Феоктистовъ*.

Становые Пристава: 1-го ст. кол. асс. Алекс. Ив. *Нечаевъ* (м. ж. и почт. адр. ст. Тереньга), 2-го ст. кол. рег. Ив. Мих. *Сидоровъ* (м. ж. и почт. адр. ст. Дворянская); полиц. надзират. кол. рег. Ив. Петр. *Шшикинъ*.

Уѣздное по воинской повинности Присутствіе.

Предсѣд. — уѣзд. предвод. двор.; члены: уѣзд. воинск. нач., уѣзд. исправ., предсѣд. уѣзд. земск. управы; дѣлопроизвод. неим. ч. Григ. Тим. *Безруковъ*.

Уѣздный Распорядительный Комитетъ.

Предсѣд.—уѣзд. исправ., члены: уѣзд. воинск. нач., предсѣд. уѣзд. земск. управы и город. голова.

Уѣздное Раскладочное Присутствіе.

Предсѣд.—подат. инспект. 1-го уч. кол. сов. Ник. Ив. *Кузьминъ*; члены: куп. Флег. Мих. *Баукинъ*, кр. Ив. Як. *Красильниковъ*, мѣщ. Петр. Тим. *Кирюхинъ*, кр. Мих. Мих. *Молевъ*, кр. Вас. Ив. *Панкратовъ*, мѣщ. Ив. Ив. *Расторгуевъ*, мѣщ. Ник. Фед. *Тумановъ*, мѣщ. Ив. Ег. *Киндяковъ*, мѣщ. Петр. Вас. *Столяровъ*, мѣщ. Пав. Сем. *Беряловъ* и кр. Сем. Пав. *Зудинъ*.

Городское по квартирному налогу Присутствіе.

Предсѣд.—подат. инспект. 1 уч. кол. сов. Ник. Ив. *Кузьминъ*; члены: куп. Флег. Мих. *Баукинъ*, мѣщ. Петр. Тим. *Кирюхинъ*, кр. Мих. Мих. *Молевъ*, двор. Ник. Ник. *Федоровъ*, ст. сов. Серг. Матв. *Сахаровъ* и над. сов. Мав. Сем. *Колесниковъ*.

Городское по налогу съ городскихъ недвижимыхъ имуществъ Присутствіе.

Предсѣд.—подат. инспект. 1-го уч.; члены: куп. Флег. Мих. *Баукинъ*, ст. сов. Серг. Матв. *Сахаровъ*, мѣщ. Петр. Тим. *Кирюхинъ*, кр. Сем. Вас. *Красильниковъ*, губ. секр. Мих. Ив. *Ивановъ* и мѣщ. Алекс. Дм. *Расторгуевъ*.

Уѣздное тюремное Отдѣленіе.

Старш. директоръ—уѣзд. предвод. двор.; директоры: уѣзд. исправ., уѣзд. членъ окружн. суда, предсѣд. уѣзд. земск. управы, гор. гол., уѣзд. врачъ, благочин. I окр., судеб. слѣд. I уч.; свящ. Никольской церкви г. Сызгилей Фед. Як. *Эниктетовъ*. Начальн. тюрьмы кол. асс. Кон. Еф. *Дубровскій*.

Уѣздная Земская Управа.

Предсѣд.—отст. шт. кап. Мих. Мих. *Валуевъ*; члены: двор. Алекс. Вас. *Никифоровъ*, мѣщ. Ив. Ив. *Расторгуевъ*, кр. Серг. Ег. *Кис-*

ловъ; секретарь Ал-ндр. Мих. *Боронинъ*; бухгалт. мѣщ. Куз. Дан. *Долговъ*; земск. страх. агенты: кр. Фед. Ив. *Батинъ* (м. ж. г. Сенгилей), неим. ч. Ал-ндр. Ив. *Сидневъ* (м. ж. и почт. адр. с. Тереньга), неим. ч. Андр. Алекс. *Макаровъ* (м. ж. и почт. адр. ст. Новодѣвичье), двор. Влад. Кон. *Семеновъ* (м. ж. и почт. адр. ст. Дворянское), кр. Петр. Ник. *Новиковъ* (м. ж. и почт. адр. ст. Поповка) и кр. Фед. Степ. *Алыновъ* (м. ж. и почт. адр. д. Ст. Тимошкино); тех. дорожн. сооруж. мѣщ. Дм. Ив. *Ромодановскій*; агрономы: Сенгилеевск. уч. лич. поч. гражд. Гр. Петр. *Осиповъ*, Тереньгульскаго уч. кр. Вас. Мих. *Кузнецовъ* (м. ж. и почт. адр. ст. Тереньга); Дворянскаго уч. кр. Ив. Андр. *Гадалинъ* (м. ж. и почт. адр. ст. Дворянское); Поповскаго уч. Алекс. Мих. *Спасскій* (м. ж. и почт. адр. ст. Поповка).

Городская Управа.

Город. голова—куп. Флег. Мих. *Бауминъ*; члены: кр. Мих. Мих. *Молевъ* и кр. Ив. Куз. *Павловъ*; секретарь лич. поч. гражд. Петр. Пав. *Чижевъ*.

Городской общественный Банкъ.

Директоръ—мѣщ. Ив. Ив. *Расторгуевъ*, товарищи: мѣщ. Ив. Ив. *Стихаревъ*, мѣщ. Куз. Фед. *Орловъ*; бухгалт. кр. Евс. Афан. *Васинъ*.

Сиротскій Судъ.

Предсѣд.—город. голова; члены: мѣщ. Ив. Ив. *Стихаревъ* и мѣщ. Ив. Петр. *Соколовъ*; секретарь кр. Евс. Афан. *Васинъ*.

Уѣздное Казначейство.

Казначей—кол. сов. Леон. Ив. *Стефановичъ*, кассиры: 1-го разр. кол. асс. Алекс. Алекс. *Пятницкій*, 2-го разр. кол. рег. Ив. Дм. *Богословскій*; старш. бухгалт. кол. асс. Пав. Петр. *Компанейцевъ*; бухгалт.: 1-го разр. мѣщ. Фед. Дм. *Бѣловъ*, 2-го разр.: кол. рег. Ал-ндр. Ив. *Почкуевъ* и неим. ч. Мих. Вас. *Портыковскій*.

Податные инспектора: 1-го уч. кол. сов. Ник. Ив. *Кузьминъ*, 2-го уч. над. сов. Григ. Ив. *Романовъ*.

Чины Судебнаго Вѣдомства.

Товар. прокур. над. сов. Мих. Пав. *Денисовъ*; уезд. членъ окружн. суда кол. асс. Ник. Ник. *Шнейдеръ*; судебные слѣдоват.: 1-го уч. кол. асс. Валер. Тит. *Куликовскій*, 2 уч. тит. сов. Ник. Петр. *Москалевъ*; нотаріусъ мѣщ. Серг. Ив. *Северюговъ*; судеб. прист. (вакансія).

Чины Удѣльнаго Вѣдомства.

Управляющіе удѣльными имѣніями: 8 Сенгилеевскимъ кол. сов. Кон. Мих. *Ивановъ* (почт. адр. г. Сенгилей), 14 Старо-Тимошкинскимъ над. сов. Пав. Георг. *Янковичъ* (почт. адр. ст. Ст.-Тимошкино), 17 Кузоватовскимъ кол. асс. Влад. Ник. *Гернетъ* (почт. адр. ст. Кузоватово), 19 Новодѣвиченскимъ кол. сов. Кон. Ник. *Кузьминскій* (почт. адр. ст. Новодѣвичье).

Управленіе Уезднаго Военскаго Начальника.

Уезд. воинск. нач. подполк. Петр. Апол. *фонъ-Арте*; дѣлопроизвод. кол. асс. Пав. Ив. *Уссъ*.

Почтово-телеграфныя учрежденія.

Почтово-телеграф. контора въ г. Сенгилей. Нач. губ. секр. Пав. Афан. *Степановъ*, почт.-телегр. чиновн.: V разр.: кол. рег. Ник. Вас. *Захаровъ*, VI разр. неим. ч. Влад. Мих. *Логиновъ*, неим. ч. Ив. Петр. *Мурзевъ* и неим. ч. Пав. Евгр. *Архангельскій*.

Почтово-телеграф. отд. въ с. Новодѣвичье. Нач. губ. секр. Ив. Ив. *Сахаровъ*, почт. телегр. чинов. неим. чин. Алекс. Вас. *Мурсковъ*, надсмотр. неим. ч. Пав. Ив. *Астраханцевъ*.

Почтово-телеграф. отд. въ с. Тереньгѣ. Нач. кол. секр. Анат. Кон. *Зыкинъ*.

Почтово-телеграф. отд. въ с. Русской Бектяшкѣ. Нач. кол. рег. Дм. Матв. *Жегловъ*.

Почтово-телеграф. отд. въ с. Дворянскомъ. Нач. губ. секр. Левъ Петр. *Носовъ*.

Почтово-телеграф. отд. въ с. Поповкѣ. Нач. губ. секр. Фед. Кон. *Долговъ*.

Почтово-телеграф. отд. въ с. Карлинскомъ. Нач. неим. ч. Вас. Ст. *Хиневъ*.

Почтово-телеграф. отд. въ д. Ст. Тимошкиной. Нач. кол. рег. Макс. Ив. *Исаевъ*.

Почтово-телеграф. отд. въ с. Кузоватовъ. Нач. кол. асс. Кон. Абросим. *Шшикинъ*.

Уѣздная Землеустроительная Комиссія.

Непремѣн. членъ кол. асс. Ник. Ник. *Городецкій*; секрет. губ. секр. Мих. Ник. *Ивановъ*.

Уѣздный Училищный Совѣтъ.

Предсѣд.—уѣзд. предвод. двор.; члены: инспект. народ. учит. ст. сов. Ник. Дм. *Самосатскій*, уѣзд. исправ., предсѣд. уѣзд. земск. управы, свящ. Кон. Мих. *Михайловскій*, земск. нач. 1-го уч.

Высшее начальное училище.

Почетн. смотр. двор. Андр. Ал-ндр. *Мотовиловъ*; инспект. над. сов. Пав. Сем. *Колесниковъ*, законоучит. свящ. Фед. Як. *Эниктетовъ*; учит. тит. сов. Куз. Мих. *Никоновъ*, исп. об. учит. Алекс. Ив. *Чичинъ*, учительницы: Тат. Ник. *Погорѣлова*, Ал-ндра Гур. *Гортинская*, Соф. Вас. *Осокина*, Лид. Як. *Семякина*, исп. об. учит. пѣнія Куз. Ив. *Шякинъ*.

Инспекторъ народныхъ училищъ ст. сов. Ник. Дм. *Самосатскій*.

Духовное Вѣдомство.

Благочинные: 1-го окр. свящ. Всѣхсвятской церкви г. Симбирска Мих. Андр. *Егоровъ* (почт. адр. г. Симбирскъ), 2-го окр. свящ. с. Подвалья Апол. Евст. *Лебедевъ* (почт. адр. ст. Новодѣвичье), 3-го окр. свящ. с. Кивати Иракл. Вас. *Жемчужниковъ* (почт. адр. ст. Дворянское), 4-го окр. свящ. с. Суровки Симб. у. Ник. Ив. *Богоявленскій* (почт. адр. ст. Ясашная Ташла).

Уѣздное Отдѣленіе Епархіальнаго Училищнаго Совѣта.

Предсѣд. отд. — протоіер. Христ. Фед. *Боголюбовъ*, члены: наблюд. свящ. Коң. Мих. *Михайловскій*, кол. сов. Ник. Ив. *Кузьминъ*, ст. сов. Іос. Дав. *Лазаревъ*, над. сов. Вас. Ипол. *Нечаевъ*, гор. гол. Флег. Мих. *Баукинъ*, инспект. народ. учил. Ник. Дм. *Самосатскій*, о. о. благочинные и земск. начальники, и. об. дѣлопроиз. Куз. Григ. *Смирновъ*.

Медицинскій персоналъ.

Уѣздн. врачъ Ив. Ксав. *Нановскій*; земск. врачи: Сенгилеевскаго уч. кол. сов. Влад. Мих. *Ноинскій*, Новодѣвиченскаго уч. неим. ч. Пав. Ал-ндр. *Козловъ*, Тереньгульскаго уч. неим. ч. Гирша Янк. *Коганъ*, Старо-Ерыклинскаго уч. неим. ч. Мих. Серг. *Ловля*, Дворянскаго уч. неим. ч. Арк. Ив. *Шестериковъ*, Поповскаго уч. неим. ч. Мих. Коң. *Никольскій*, Лѣсно-Матюнинскаго уч. женщ.-врачъ Елена Григ. *Кучеровская*.

Ветеринарные врачи: 1-го уч. неим. ч. Ник. Ник. *Федоровъ* (м. ж. г. Сенгилей), 2-го уч. неим. ч. Ген. Серг. *Копыловъ* (м. ж. с. Поповка), 3-го уч. неим. ч. Сем. Мих. *Чекамовъ* (м. ж. с. Тереньга).

Земская больница въ г. Сенгилеѣ.

Завѣдыв. больницей — врачъ кол. сов. Влад. Мих. *Ноинскій*.

Городская амбулаторія. Завѣдыв. — врачъ Мих. Абр. *Клячкинъ*.

Составъ служащихъ на линіи Моск.-Казан. жел. дор. въ предѣлахъ Сенгилеевскаго уѣзда.

Нач. ст. „Безводовка“ пот. двор. Ник. Георг. *Калчевскій*, помощ. его: пот. двор. Юл. Ив. *Домнинъ* и кр. Мих. Гавр. *Завъяловъ*.

Нач. ст. „Налейка“ кол. рег. Вас. Ал-ндр. *Заболотскій*, помощ. его: неим. ч. Ник. Афан. *Сергѣевъ* и неим. ч. Пав. Вас. *Куракинъ*.

Смотрит. „Кузоватовскаго разъѣзда“ неим. ч. Григ. Вас. *Шибриевъ*, помощ. его неим. ч. Степ. Вас. *Тюринъ*.

Городъ Сызрань и Сызранскій уѣздъ.

Уѣздный предводитель дворянства камергеръ Высочайшаго Двора отставн. гвард. ротм. Ник. Ник. *Давыдовъ*.

Уѣздный Сѣздъ.

Предсѣд.—уѣзд. предвод. двор.; члены: уѣзд. чл. окруж. суда 1 уч. ст. сов. Петр. Як. *Кокинъ*, 2 уч. кол. сов. Влад. Ник. *Тетеревенковъ*, город. судьи: 1 уч. кол. асс. Мих. Мих. *Клейгельсъ*, 2 уч. тит. сов. Степ. Мих. *Зубаревъ*, почет. миров. судьи: двор. Ник. Фед. *Дмитріевъ*, двор. И. А. *Абразанцевъ-Нечаевъ*, дѣйств. ст. сов. Ал-ндр. Фед. *Ржевскій*, гофмейстеръ Высочайшаго Двора дѣйств. ст. сов. Влад. Ник. *Поливановъ*, над. сов. Мих. Ал-ндр. *Уваровъ*, чл. сѣзда: уѣзд. исправникъ, податн. инспектора, предсѣд. земск. управы, члены земск. управы; и. об. секретаря неим. ч. Ник. Степ. *Шмонинъ*.

Земскіе Начальники: 1 уч. двор. Георг. Пав. *Ростковскій* (м. ж. с. Осиновка, почт. адр. ст. Усолъе), 2 уч. двор. Ал-ндр. Георг. *Мусинъ-Пушкинъ* (м. ж. и почт. адр. г. Сызрань), 3 уч. ст. сов. Вяч. Дм. *Ребровскій* (м. ж. с. Алакаевка, поч. адр. ст. Ст. Рачейка), 4 уч. кол. рег. Ник. Ал-ндр. *Веселовскій* (м. ж. и почт. адр. гор. Сызрань), 5 уч. губ. секр. Георг. Ник. *Львовцевъ* (м. ж. и почт. адр. с. Новоспасское), 6 уч. неим. ч. Левъ Ал-ндр. *Угловъ* (м. ж. с. Топорнино, почт. адр. ст. Головино), 7 уч. неим. ч. Ник. Ник. *Базилевъ* (м. ж. и почт. адр. ст. Канадеи).

Городское Полицейское Управленіе.

Полиціймейстеръ ст. сов. Кош. Богд. *Поповъ*, и. д. секретаря неим. ч. Ам. Феткул. *Прокуровъ*; приставъ 1 части тит. сов. Алекс. Ник. *Россовъ*, его помощ.: 1 уч. кол. рег. Дм. Дм. *Шедровъ*, 2 уч. губ. секр. Мих. Петр. *Данилинъ*; приставъ 2 части кол. асс. Ник.

Фед. *Станкевичъ*, его помощ.: 1 уч. неим. ч. Григ. Гавр. *Макаровъ*, 2 уч. неим. ч. Вас. Ник. *Сигаловъ*; брандмейстеръ неим. ч. пожарн. техн. Бор. Леон. *Васильевъ*.

Уѣздное Полицейское Управленіе.

Уѣздн. исправникъ над. сов. Геннад. Вас. *Ипатовъ*, помощн. исправн. над. сов. Влад. Ал-ндр. *Александрійскій*, и. об. секретаря неим. ч. Андр. Серг. *Сергіевскій*, столоначальники: неим. ч. Ив. Мих. *Зеленухинъ* и неим. ч. Андр. Влад. *Сырцовъ*; регистраторъ неим. ч. Ал-ндр. Еф. *Алексашинъ*.

Становые Пристава: 1 ст. тит. сов. Ив. Фед. *Муромцевъ*, (почт. адр. ст. Усолъе), 2 ст. кол. рег. Ив. Григ. *Марковъ* (почт. адр. ст. Батраки), 3 ст. неим. ч. Левъ Петр. *Андреевъ* (почт. адр. ст. Никулино).

Уѣздный Распорядительный Комитетъ.

Предсѣд.— полиціймейст. ст. сов. Кон. Богд. *Поповъ*, члены: уѣзд. воинск. нач., гор. гол. и чл. уѣзд. земск. управы.

Раскладочное городское по промысловому налогу Присутствіе.

Предсѣд. подат. инспект. кол. сов. Гавр. Алекс. *Старовѣровъ*; члены: Март. Вас. *Чернухинъ*, Матв. Ив. *Пережогинъ*, Степ. Ив. *Мазановъ*, Петр. Андр. *Вярвильскій*, Ив. Алекс. *Избяковъ*, Ив. Ив. *Арзамасовъ*, Ник. Митр. *Ерофеевъ* и Куз. Никанор. *Соболековъ*.

Городское по квартирному налогу Присутствіе.

Предсѣд.—подат. инспект. кол. сов. Гавр. Алекс. *Старовѣровъ*, члены: Петр. Мак. *Подгорновъ*, Мих. Ив. *Стронинъ*, Серг. Спирид. *Ильинъ*, Степ. Куз. *Чернухинъ* и Кон. Ник. *Бѣловъ*.

Городское по Государств. налогу съ недвижимыхъ имуществъ Присутствіе.

Предсѣд.—подат. инспект. кол. сов. Гавр. Алекс. *Старовѣровъ*, члены: гор. архитект. Серг. Петр. *Щербаковъ*, протоіер. Фед. Мих.

Сперанскій, Ант. Фед. Лазаревъ, Ник. Мих. Новиковъ, Петр. Фед. Чернышевъ, Ив. Ив. Бочкаревъ, Кон. Ник. Бѣловъ, Пав. Тимоф. Елизаровъ, Сем. Бор. Шнейдеръ.

Уѣздное тюремное Отдѣленіе.

Предсѣдательств. старш. директ. — уѣзд. предвод. двор.; директоры: уѣзд. чл. окруж. суда, тов. прокур. окруж. суда, полиціймейст., испр., предсѣд. земск. управы, гор. гол., гор. врачъ, уѣзд. врачъ, протоіер. Матв. Еф. *Ксанфъ*, гор. судьи; куп.: Петр. Андр. *Вярвильскій*, Матв. Ив. *Пережогинъ*, Ив. Никанор. *Соболековъ*, Астій Аф. *Сыромятниковъ*, Ал-ндр. Алекс. *Стерлядкинъ*, Куз. Алекс. *Шлынъ*, двор. Петр. Веніам. *Насакинъ*, пор. въ отст. Алекс. Серг. *Ушаковъ*, прап. зап. Андр. Ал-ндр. *Казаковъ* и двор. Влад. Ник. *Насакинъ*.

Уѣздная тюрьма.

Начальн. тюрьмы над. сов. Тамвлихъ Ив. *Хмельницкій*, помощ. его: неим. ч. Дм. Ив. *Ивановскій* и неим. ч. Ник. Петр. *Артемьевъ*.

Уѣздное по воинской повинности Присутствіе.

Предсѣд. — уѣзд. предвод. двор., члены: уѣздн. испр., уѣзд. воинск. нач., чл. земск. управы, уѣзд. врачъ, гор. врачъ, дѣлопроизвод. неим. ч. Дан. Григ. *Легошинъ*.

Дворянская опека.

Предсѣд. — уѣзд. предвод. двор., засѣдатели: кол. рег. Ник. Ал-ндр. *Астраханцевъ*, двор. Ив. Фед. *Уваровъ*, письмовод. тит. сов. Евг. Вас. *Ипатовъ*.

Помощникъ Начальника Симбирскаго Губ. Жандарм. Управленія въ Сызранскомъ уѣздѣ — ротм. Леон. Степ. *Ивлевъ*.

Уѣздная Земская Управа.

Предсѣд. — тит. сов. Мих. Влад. *Насакинъ*, члены: поч. гражд. Ив. Пав. *Монстровъ*, над. сов. Алекс. Ник. *Ульянинъ*, кол. рег. Мих. Бор. *Уваровъ*, дѣлопроизв. мѣщ. Мих. Вас. *Крынаевъ*, бухгалт.

Алекс. Ив. *Матвѣевъ*, техникъ по строит. части Ник. Ив. *Ястребовъ*, смотрит. арестн. помѣщ. губ. секр. Андр. Ис. *Полетико*.

Городская Управа.

Городской голова куп. Март. Вас. *Чернухинъ*, члены: лич. поч. гражд. Ник. Пав. *Артемиевъ* (онъ-же заступ. мѣсто гор. гол.), мѣщ. Ив. Март. *Целевинъ*, мѣщ. Петр. Гер. *Соколовъ*, секретарь лич. поч. гражд. Георг. Алекс. *Никифоровъ*, бухгалт. мѣщ. Вас. Андр. *Краснощекоевъ*, архитект.-инж. Серг. Петр. *Щербаковъ*, завѣдыв. водопровод. тех. п. с. Ив. Мих. *Кузнецовъ*, завѣдыв. электрич. ст. инж.-электр. Герм. Георг. *Токмаковъ*.

Мѣщанскій староста Дм. Андр. *Краюшкинъ*, дѣлопроизвод. Андр. Ив. *Романовъ*.

Городской общественный Банкъ.

Директоръ—Пав. Тим. *Елизаровъ*, товар. директ.: куп. Влад. Ив. *Балдинъ* и мѣщ. Ив. Вас. *Кузнецовъ*; бухгалт. губ. секр. Вас. Вас. *Ланшикинъ*.

Городской ломбардъ.

Распорядит.—ст. сов. Мих. Ив. *Стронинъ*, бухгалт. Ив. Ив. *Горшенинъ*.

Сиротскій Судъ.

Предсѣд.—гор. гол. Март. Вас. *Чернухинъ*, члены: куп. Левъ Куз. *Чернухинъ*, мѣщ. Петр. Герас. *Соколовъ*, мѣщ. Вас. Степ. *Мазановъ*, дѣлопроизвод. Ник. Ив. *Банасевъ*.

Отдѣленіе Государственнаго Банка.

Управляющій—ст. сов. Куз. Ал-ндр. *Смирновъ*; контрол. ст. сов. Леон. Леонтьев. *Прушакевичъ*; кассиръ кол. асс. Сем. Андр. *Гольдмахеръ*, бухгалт. над. сов. Петр. Ал-ндр. *Смирновъ*, секретарь кол. секр. Ник. Алекс. *Поletaевъ*, помощ. контрол.: губ. секр. Фед. Григ. *Вергунъ*, губ. секр. Ив. Дм. *Клементьевъ*, кассиры: 1 разр. кол. рег. Бор. Влад. *Кузнецовъ* и Ив. Ник. *Мочальниковъ*, 2 разр.: кол. секр. Георг. Ник. *Поросенковъ* и кол. рег. Мих. Вас. *Меце-*

ряковъ; счетные чиновники: кол. секр. Георг. Венед. *Кирьяновъ*, губ. секр. Петр. Фед. *Климущинъ*, кол. рег. Влад. Ив. *Поляковъ*, кол. рег. Дм. Петр. *Гребенщиковъ*, кол. рег. Ник. Степ. *Краснощевковъ*, кол. рег. Алекс. Фед. *Мерзляковъ*, кол. рег. Вас. Мак. *Жердинъ* и неим. ч. Евг. Ив. *Карповъ*.

Инспектора мелкаго кредита: тит. сов. Ив. Алекс. *Чернухинъ* и кол. рег. Андр. Гав. *Часовскій*.

Уѣздное Казначейство.

Казначей кол. сов. Степ. Ник. *Колосовъ*; старш. бухгалт. неим. ч. Петр. Петр. *Безпятовъ*, бухгалт. 2 разр.: кол. асс. Ал-ндр. Вас. *Салтаказинъ*, губ. секр. Вас. Парф. *Бирюковъ*, губ. секр. Пав. Ив. *Волынцевъ*, кассиры: 1 разр. неим. ч. Петр. Фед. *Захарынъ*, 2 разр. кол. рег. Влад. Филип. *Красновъ*; счет. чинов. кол. рег. Алекс. Вас. *Пономаревъ*.

Податные инспектора: по гор. Сызрани кол. сов. Гавр. Алекс. *Старовѣровъ*; по Сызран. уѣзду: 1 уч. над. сов. Сем. Кипр. *Синкевичъ*, 2 уч. кол. асс. Серг. Ив. *Оссиевъ*.

Чины Судебнаго Вѣдомства.

Товарищъ прокурора по Сызранск. уѣзду кол. асс. Влад. Ал-ндр. *Вишневскій*; уѣзд. чл. окружн. суда: 1 уч. ст. сов. Петр. Як. *Кожинъ*, 2 уч. кол. сов. Влад. Ник. *Тетеревенковъ*; судебные слѣдователи: по г. Сызрани над. сов. Георг. Григ. *Сидоровъ*, по Сызран. уѣзду: 1 уч. кол. сов. Евгр. Ал-ндр. *Николаи*, 2 уч. неим. ч. Тих. Тих. *Трофимовъ* (ст. Канадеи), 3 уч. тит. сов. Бор. Ив. *Планъ* (г. Сызрань); городскіе судьи: 1 уч. кол. асс. Мих. Мих. *Клейгильсъ*, 2 уч. тит. сов. Степ. Мих. *Зубаревъ*; нотаріусы: пот. поч. гражд. Вас. Льв. *Софотеровъ* и двор. Ник. Алекс. *Максимовъ*; судебные пристава: тит. сов. Андр. Петр. *Марковъ* и над. сов. Евг. Пав. *Раждасевъ*.

Чины Акцизнаго Вѣдомства.

(II-й округъ).

Надзиратель—губ. секр. Степ. Ив. *Барыкинъ*; старш. помощ. надзират.: губ. секр. Андр. Фед. *Губинъ*, над. сов. Ив. Сем. *Иг-*

натъевъ; младшіе помощ. надзират.: кол. асс. Вас. Вас. *Тарасовъ*, кол. асс. Сем. Осип. *Жилинскій*, кол. асс. Влад. Рудольф. *Крюгеръ* и кол. секр. Пав. Петр. *Френевъ*; дѣлопроизвод. над. сов. Евг. Ал-андр. *Соколовъ*; старшіе штат. контролеры: кол. секр. Всев. Ник. *Счастневъ*, губ. секр. Ник. Вас. *Кожевниковъ*; младшіе контролеры: губ. секр. Ал-андр. Дм. *Шильниковъ*, кол. рег. Ал-андр. Мих. *Баженовъ*, неим. ч. Дм. Корн. *Соловьевъ* и неим. ч. Кон. Ал-андр. *Пузановъ*; надсмотрщикъ кол. рег. Андр. Серг. *фонъ-Руммель*.

Завѣдывающій казеннымъ № 2 виннымъ складомъ кр. Ив. Ал-андр. *Поляковъ*.

Чины Удѣльнаго Вѣдомства.

Управляющіе удѣльными имѣніями: 9 Сызранскимъ кол. сов. Вас. Алекс. *Вънценосцевъ* (г. Сызрань), штейгеръ губ. секр. Бор. Ник. *Смолинъ* (г. Сызрань), 8 Рачейскимъ кол. сов. Фед. Мих. *Лукуяновъ* (м. ж. и почт. адр. ст. Ст. Рачейка), подлѣсничій кол. рег. Ал-андр. Куз. *Завьяловъ*, 17 Безводовскимъ кол. сов. Григ. Алекс. *Андреевъ* (м. ж. и почт. адр. ст. Ст. Рачейка), 6 Никулинскимъ кол. сов. Георг. Ник. *Алехинъ* (м. ж. и почт. адр. ст. Никулино), 7 Канадейскимъ над. сов. Ал-андр. Троф. *Зубковъ* (м. ж. и почт. адр. ст. Новоспасская).

Военное Вѣдомство.

Начальникъ гарнизона—ген.-маіоръ Ник. Карл. *Витвицкій*.

1-й запасный кавалерійскій полкъ.

Командиръ полка полковн. Вас. Виссар. *Золотаревъ*, помощ.: по хозяйств. част. полк. Ник. Кирил. *Залевскій*, по строевой части: подполк. Ник. Андр. *Радзгѣовскій*, подполк. Ник. Ив. *Андрюковъ*; командиры эскадр. подполк. Кирил. Адам. *Сокальскій*; ротмистры: Алекс. Генр. *Коровинъ-Веньковскій*, Валер. Плат. *Фатъевъ*, Мих. Ал-андр. *Книперъ*, Алекс. Ант. *Томшико*, Бор. Пав. *Умновъ*; нач. учеб. команды шт. ротм. Ник. Флор. *Андрусенко*; шт. ротм.: Вик. Альб. *Дыновскій* и Алекс. Петр. *Костливцевъ*; полк. адъютантъ поруч. Вас. Ал-андр. *Красношъцевъ*; полк. казначей поруч. Ив. Ник. *Анненковъ*; старш. врачъ кол. сов. Владисл. Адам. *Варевичъ*; младш.

врачъ Ал-ндр. Дм. Григорьевъ; старш. ветеринар. врачъ кол. сов. Пав. Ант. Янушкевичъ; младш. ветеринар. врачъ Викт. Вас. Смирновъ; дѣлопроизвод. кол. рег. Серг. Вас. Иняхинъ; полк. свящ. Алекс. Вас. Соколовъ, класс. оруж. маст. кол. асс. Кон. Вас. Косаревъ.

179-й пѣхотный Усть-Двинскій полкъ.

Командиръ полка полковн. Ник. Ив. Лукъяновъ; 1-й старш. шт. офицеръ полковн. Ром. Петр. Зельцеръ, 2-й старш. шт. офицеръ полк. Влад. Моис. Афанасьевъ; командиры: 1-го батал. полковн. Кон. Кон. Николаевъ, 2-го — подполковн. Ник. Лавр. Васильевъ, 3-го — подполковн. Андр. Евдок. Шелобаевъ и 4-го — подполковн. Ив. Лавр. Семеновичъ; нач. хозяйствен. части подполковн. Фед. Фед. Скобѣевъ; ротные командиры — капитаны: Иос. Франц. Яворовскій, Петр. Степ. Дроздовскій, Ив. Гавр. Звягинцевъ, Евг. Петр. Соколовъ, Ефим. Терент. Тамаровъ, Дм. Дм. Даценко, Вас. Мих. Вечесловъ, Вас. Андр. Безпаловъ, Иоак. Ив. Москвинъ, Ник. Вас. Архангельскій, Андр. Генрих. Маркевичъ, Карл. Ив. Полицъ, Ник. Георг. Афанасьевъ, Дм. Алекс. Свиринъ, Вик. Ник. Ткачевъ, Сигизм. Емел. Чарнецкій; начальн. пулеметной команд. шт. кап. Алекс. Ив. Хвалынский; команд. нестроевой роты поруч. Влад. Як. Карповичъ, полковой адъютантъ поруч. Серг. Ив. Шишкинъ, нач. команды службы связи поруч. Вас. Вас. Лямзинъ, нач. команд. развѣдч. подпоруч. Дм. Як. Анисимовъ, помощ. полк. адъютанта подпоруч. Георг. Влад. Ставровъ, полк. свящ. Иоан. Иоан. Глыбовъ; старш. врачъ кол. сов. Гавр. Алекс. Мазуровъ; младш. врачи: Ал-ндр. Аркад. Бздаковъ, Петр. Гавр. Бабаринъ, Ник. Пав. Степановъ и Петр. Влад. Листовъ; полк. казнач. кол. секр. Зот. Прок. Щербачковъ; дѣлопроизвод. кол. секр. Ив. Фед. Шадчиневъ; завѣдыв. оруж. кол. секр. Ег. Афан. Богомоловъ.

Управленіе Уѣзднаго Военскаго Начальника.

Воинскій начальникъ полковн. Ал-ндр. Ник. Барановъ; завѣдыв. пересыльн. и хозяйств. частью поруч. Ал-ндр. Ал-ндр. Комашинский; дѣлопроизвод. над. сов. Ив. Еф. Кашаевъ.

Смотрит. продовольств. магаз. неим. ч. Ник. Ив. Кашаевъ.

Почтово-телеграфныя учрежденія.

Почтово-телеграфная контора въ г. Сызрани. Нач. конторы ст. сов. Мих. Андр. *Духваллаевъ*, его помощ. над. сов. Ник. Як. *Авдентовъ*; почтово-телеграф. чиновники: над. сов. Вас. Вас. *Лебедевъ*, над. сов. Вик. Фед. *Калмыковъ*, кол. асс. Ник. Ив. *Александровъ*, кол. асс. Вас. Григ. *Бурдинъ*, над. сов. Ив. Ив. *Волковъ*, губ. секр. Ник. Ив. *Кузьминъ*, кол. асс. Фед. Вас. *Соколовскій*, кол. асс. Сем. Афан. *Архьереевъ*, тит. сов. Серг. Влад. *Воскресенскій*, губ. секр. Куз. Ник. *Галицкій*, губ. секр. Влад. Мак. *Голощановъ*, губ. секр. Петр. Мих. *Кузьминъ*, губ. секр. Ник. Вас. *Русановскій*, губ. секр. Петр. Алекс. *Малаховъ*, губ. секр. Мих. Фед. *Сергѣевъ*, губ. секр. Фед. Як. *Сергѣевъ*, тит. сов. Ник. Ал-ндр. *Сатрапинскій*, кол. асс. Ник. Андр. *Толочковъ*, губ. секр. Кон. Бор. *Тороповъ*, кол. секр. Як. Дм. *Усовъ*, губ. секр. Евг. Влад. *Филатовъ*; младш. механики: неим. ч. Петр. Алекс. *Ивановъ* и губ. секр. Влад. Степ. *Морозовъ*; надсмотрщики: губ. секр. Ник. Ник. *Соколовъ*, губ. секр. Вас. Ил. *Ефимовъ*, губ. секр. Ал-ндр. Вас. *Курносковъ* и губ. секр. Ал-ндр. Еф. *Мальшевъ*.

Почт.-телеграф. контора въ с. Батракахъ. Нач. кол. секр. Вас. Спирид. *Мамаевъ*.

Почт.-телеграф. отд. въ с. Усольѣ. Нач. кол. рег. Ник. Тимоф. *Бѣлодуринъ*.

Почт.-телеграф. отд. въ с. Ст. Рачейкѣ. Нач. губ. секр. Фед. Ил. *Мерентьевъ*.

Почт.-телеграф. отд. въ с. Троицкомъ. Нач. неим. ч. Лука Серг. *Темасковъ*.

Почт.-телегр. отд. въ с. Канадеяхъ. Нач. губ. секр. Вас. Фед. *Евграфовъ*.

Почт.-телеграф. отд. въ с. Новоспасскомъ. Нач. неим. ч. Ник. Вас. *Бѣлорѣковъ*.

Почт. отд. въ с. Репьевкѣ. Нач. неим. ч. Петр. Тимоф. *Шименовъ*.

Почт. отд. въ с. Паньшинѣ. Нач. неим. ч. Макс. Вас. *Лобановъ*.

Почт. отд. въ с. Нов. Бекшанкѣ. Нач. тит. сов. Дм. Пав. *Кудрявцевъ*.

Почт. отд. въ с. Никулниѣ. Нач. кол. рег. Ив. Фед. *Сорокинъ*.
Почт. отд. въ с. Головинѣ. Нач. кол. рег. Вас. Фед. *Крашениниковъ*.

Уѣздная Землеустроительная Комиссія.

Исп. об. непремѣннаго члена кол. асс. Мих. Доминик. *Умыркуно-Запольскій*; агрономъ неим. ч. Ал-ндр. Андр. *Ганенковъ*; секретарь неим. ч. Як. Андр. *Шуруповъ*.

Уѣздный Училищный Совѣтъ.

Предсѣд. — уѣзд. предвод. двор., члены: инспект. нар. уч. кол. секр. Георг. Прок. *Токмаковъ*, уѣзд. исправникъ, учит.-инспект. городск. учил., двор. Петр. Веніам. *Насакинъ*, двор. Мих. Ал-ндр. *Уваровъ*, пот. поч. гражд. Вас. Льв. *Софотеровъ*, свящ. Мих. Гавр. *Федоровъ*, предсѣд. уѣзд. земск. управы и земск. начал.

Учебныя заведенія.

Реальное училище.

Почет. попечит. куп. Март. Вас. *Чернухинъ*; директоръ ст. сов. Ник. Тихон. *Рахмановъ*; законоучит. свящ. Петр. Лавр. *Прокопьевъ*; преподаватели: математ. ст. сов. Петр. Петр. *Вагинъ*, естествен. исторіи ст. сов. Ал-ндр. Ил. *Батановъ*, франц. яз. ст. сов. Вас. Вас. *Шмидтъ*, нѣмец. яз. кол. асс. Карл. Адам. *Шмидтъ*, исторіи ст. сов. Ив. Сем. *Бронниковъ* (онъ-же врем. исп. об. инспектора), русск. яз. и словесности: кол. асс. Петр. Ил. *Невскій* и неим. ч. Ник. Алекс. *Рождественскій*, рисов. и чистопис. над. сов. Мих. Ник. *Модинъ*, помощ. классн. настав. над. сов. Алекс. Анис. *Умниковъ*, врачъ кол. сов. Митр. Ив. *Ивановъ*, вольнонаем. преподават.: русск. яз. неим. ч. Вас. Тим. *Володинъ*, франц. яз. неим. ч. Сераф. Ник. *Андрюкова*, математ. неим. ч. Апол. Алекс. *Майсрановъ*, физики неим. ч. Мих. Вас. *Максимовъ*, космограф. неим. ч. Вик. Ник. *Андреевъ*, исторіи и законовѣд. неим. ч. Георг. Ал-ндр. *Сокурскій*, нѣмец. и франц. яз. Эмил. Ал-ндр. *Стефанская*, естествовѣд. и географ. кол. секр. Ник. Сераф. *Любославовъ*, учит. гимнастики поруч. Ник. Флор. *Андрусенко*; учит. пѣнія неим. ч. Георг. Куз. *Опредѣленновъ*; учит. чистопис. и рисов. неим. ч. Троф. Спирид. *Рагозинъ*.

Частная мужская гимназія.

Завѣдывающій (онъ-же преподават. рус. яз. и ариѳмет.) ст. сов. Ал-ндр. Григ. *Удольскій*; законоучит. свящ. Алекс. Ник. *Голубевъ*; преподават.: географіи неим. ч. Георг. Як. *Комаръ*, пѣнія неим. ч. Георг. Куз. *Опредѣленновъ*; математ.: Екат. Петр. *Дружелюбова*, Ник. Алекс. *Гладинъ* и Вик. Ник. *Андреевъ*, франц. яз. Мар. Петр. *Залтесская* и Клавд. Влад. *Болдина*, нѣмец. яз. Гедв. Карл. *Попова*, естеств. исторіи кол. секр. Ник. Сераф. *Любославовъ*, рисов. Алекс. Ив. *Страховъ*, русск. яз.: Ольга Петр. *Григорова*, Анна Евгр. *Плотникова* и Дм. Алекс. *Кокучкинъ*; гимнастики поруч. Рожд. Коп. *Нинидзе*.

1-я женская гимназія.

Почет. попечит. Ольга Ал-ндр. *Воейкова*; предсѣд. попечит. совѣта куп. Ал-ндр. Алекс. *Стерлядкинъ*; предсѣд. педагогич. совѣта ст. сов. Ник. Тихон. *Рахмановъ*; законоучит.: свящ. Бор. Вас. *Востоковъ* и свящ. Петр. Лавр. *Прокопьевъ*; начальница гимназіи Людм. Мих. *Болдырева*; преподаватели: русск. яз. Ал-ндр. Григ. *Удольскій* и Вас. Алекс. *Розановъ*, математ. Вик. Ник. *Андреевъ*, гигиены Митр. Ив. *Ивановъ*, пѣнія Георг. Куз. *Опредѣленновъ*; преподавательницы: русск. яз. Мар. Макс. *Кропачева*, математ. и физики Анна Вик. *Прозорова*, исторіи и географ. Анаст. Степ. *Дряхлова*, ариѳмет. Екат. Петр. *Дружелюбова*, руководѣл. Люб. Ал-ндр. *Никифорова*, нѣмец. яз.: Эмил. Ал-ндр. *Стефанская* и Елен. Оттон. *Генсенъ*, франц. яз.: Ольга Пав. *Гельвичъ* и Над. Фед. *Дохтурова*, рисов. Олимп. Вик. *Бобровская*; врачъ Вольфъ Гавр. *Масинъ-Зонъ*; клас-сныя надзирает.: Екат. Андр. *Батракова*, Елиз. Арист. *Кольцова*, Авг. Ив. *Иванова*, Над. Евд. *Плотникова*, Нат. Алекс. *Лотова*, Лид. Ник. *Черныхъ* и Вар. Влад. *Болдина*.

2-я женская гимназія (бывш. г. Игнатъевой).

Предсѣд. попечит. совѣта предвод. двор.; предсѣд. педагогич. совѣта ст. сов. Ник. Тихон. *Рахмановъ*; начальница гимназіи Екат. Фед. *Игнатъева*; законоучит. свящ. Влад. Ал-ндр. *Августовъ*; пре-

подавательницы: словестн. Елиз. Андр. *Сидорова*, математ. Неонила Андр. *Танчикина*, исторіи Нон. Ив. *Парина*, географ., естеств. истор. и физики Евг. Як. *Зайкова*, нѣмец. яз. Аман. Карл. *Зальфъ*, франц. яз. Ольга Мих. *Хилкова*, руководѣл. Мар. Герас. *Синицына*, рисов. и чистопис. Троф. Спирид. *Рогозинъ*; надзират. Мар. Вас. *Игнатьева*; женщина-врачъ Ольга Вас. *Аксакова*.

Высшее начальное училище.

Учит. инспекторъ кол. секр. Алекс. Ал-ндр. *Чесноковъ*; законоучит. свящ. Ник. Ник. *Васильевъ*; учителя: неим. ч. Григ. Як. *Комаръ*, Дм. Ал-ндр. *Кожушкинъ*; учит. графич. искусствъ Ал-ндр. Ив. *Страховъ*, пѣнія Георг. Куз. *Опредѣленновъ*; учительницы: Екат. Георг. *Шивоварова*, Ксен. Алекс. *Лотова* и Ядв. Карл. *Попова*; учит. гимнастики (вакансія).

Инспекторъ народныхъ училищъ кол. секр. Георг. Прок. *Толмаковъ*.

Духовное Вѣдомство.

Благочинные: 1-го окр. протоіер. Сызранскаго Казанскаго собора Матв. Ефим. *Ксанфъ* (м. ж. и почт. адр. г. Сызрань), 2-го окр. свящ. с. Ново-Разадѣва Ал-ндр. *Каменскій* (почт. адр. г. Сызрань), 3-го окр. свящ. с. Монастырскаго Сунгура Ал-ндр. Ник. *Боголюбовъ* (почт. адр. ст. Новоспасская), 4-го окр. свящ. с. Топорнина Вас. Іоан. *Благодаруловъ* (почт. адр. ст. Никулино), 5-го окр. свящ. с. Аскуль Іоан. Іоан. *Соловьевъ* (почт. адр. ст. Усолъе), 6-го окр. протоіер. с. Студенца Алекс. Іоан. *Малиновскій* (почт. адр. ст. Ст. Рачейка), 7-го окр. свящ. Сызранской Ильинской церкви Ник. Фед. *Орловъ* (м. ж. и почт. адр. г. Сызрань).

Настоятель Сызранскаго Вознесенскаго монастыря іеромонахъ *Александръ*; настоятельница Сызранскаго Срѣтенскаго монастыря игуменія *Арсенія*.

Уѣздное Отдѣленіе Епархіальнаго Училищнаго Совѣта.

Предсѣд. отдѣл.—протоіер. Матв. Ефим. *Ксанфъ*; члены: протоіер. Фед. Мих. *Сперанскій* и Влад. Ал-ндр. *Протопоповъ*, свящ.:

Ник. Ник. *Васильевъ*, Бор. Вас. *Востоковъ* и Серг. Ив. *Андреевъ*, смотрит. духовн. учил. Серг. Вас. *Ливановъ*, помощ. его Як. Алекс. *Зеленевъ*, гор. гол. Март. Вас. *Чернухинъ*, уѣзд. наблюдат. свящ. М. Г. *Федоровъ*, о.о. благочинные и земскіе начальники.

Духовное училище.

Почет. блюститель двор. Мих. Мих. *Бестужевъ*; смотритель ст. сов. Серг. Вас. *Ливановъ*; помощ. его ст. сов. Як. Алекс. *Зеленевъ*; преподаватели: русск. яз. ст. сов. Вас. Андр. *Знаменскій*, арифмет., географ. и природовѣд. кол. сов. Пав. Ив. *Высотскій*, латин. яз. и отеч. исторіи кол. сов. Мих. Ив. *Ястребовъ*, греч. яз. неим. ч. Вас. Як. *Коврыгинъ*, надзират. и учит. церков. пѣнія, чистоп. и черч. кол. асс. Ник. Ал-ндр. *Селунскій*, надзират. училища тит. сов. Петр. Пав. *Жуковъ*, врачъ Митр. Ив. *Ивановъ*.

Медицинскій персоналъ.

Городской врачъ неим. ч. Серг. Ал-ндр. *Павловъ*; уѣзд. врачъ неим. ч. Ив. Ал-ндр. *Бутиковъ*; завѣдыв. больницей «Краснаго Креста» врачъ неим. ч. Вольфъ Гавр. *Масинъ-Зонъ*, завѣдыв. городской амбулаторіей женщина-врачъ Ольга Вас. *Аксакова*; земскіе врачи: 1 уч. неим. ч. Вик. Ник. *Травинъ* (м. ж. с. Сосновый Солонецъ), Печерской земск. больницы неим. ч. Вик. Ив. *Смирновъ* (м. ж. с. Печерское), Старо-Рачейской земск. больницы женщина—врачъ Ел. Ив. *Монстрова-Эберле* (м. ж. ст. Ст. Рачейка); 3 уч. пот. двор. Станисл. Марк. *Хржановскій* (м. ж. ст. Новоспасская); 4 уч. Кочкарлейской земск. больницы Дм. Прок. *Бурлаковъ* и женщина—врачъ Аппол. Ром. *Федорова* (почт. адр. ст. Нов. Бекшанка); Верхне-Мазинскаго приѣмн. пок. неим. ч. Мих. Ник. *Соловѣ* (почт. адр. ст. Новоспасская); врачъ ст. „Батраки“ Сызр.-Вяз. жел. дор. неим. ч. Ник. Григ. *Бобылевъ*.

Ветеринарные врачи: пункт. кол. сов. Порф. Ив. *Рыболовскій*; городской кол. секр. Ал-ндр. Ив. *Петровъ*; 1-го уч. неим. ч. Пав. Алекс.

Гордановскій (м. ж. ст. Усолье); 2-го уч. неим. ч. Пав. Петр. *Рухледевъ* и 3-го уч. неим. ч. Ал-ндр. Мих. *Рудневъ* (м. ж. ст. Головино).

Земская больница въ гор. Сызрани.

Врачи: кол. сов. Митр. Ив. *Ивановъ*, кол. сов. Ник. Ив. *Севрюговъ*, неим. ч. Серг. Алекс. *Травинъ*; смотрит. больницы кол. рег. Ив. Петр. *Романовъ*; акушерки: Ал-ндра Ив. *Яльшиевцева*, Анна Ив. *Яльшиевцева*, Варв. Ив. *Допуховская* и Мар. Ипол. *Маіорова*.

Составъ служащихъ на линіяхъ Сызрано-Вязем. и Моск.-Казан. жел. дорогъ въ г. Сызрани.

Нач. Сызран. Отдѣл. Московско-Камышинскаго жанд. полицейск. Управленія жел. дор. ротм. Ив. Вас. *Любимовъ*.

Станція «Сызрань» Сызр.-Вяз. жел. дор. Комендантъ—кап. Георг. Троф. *Рѣчицкій*; нач. XI уч. сл. пути тит. сов. Ил. Кон. *Захаровъ*; его помощ. губ. секр. Ник. Алекс. *Балашевъ*; нач. уч. тяги неим. ч. Ал-ндр. Як. *Харевъ*; его помощ. Генр. Ульян. *Гусарскій*; ревизоръ движ. V уч. Алекс. Ник. *Досикъ*; нач. ст. «Сызрань» поруч. зап. Алекс. Алекс. *Яцковскій*; его помощ.: Ил. Филип. *Оленинъ*, Серг. Алекс. *Коровинъ*, Петр. Петр. *Агафоновъ* и Филип. Ив. *Торховъ*; врачъ XI уч. кол. сов. Пав. Ив. *Уминовъ*; завѣдыв. переселен. подрайон. Юс. Фад. *Бакунъ* (онъ же врачъ переселен. пункт.); его помощ. Ник. Ив. *Черницкій*, врачъ Сызранск. жел.-дорожн. больницы Вас. Степ. *Останчукъ*; ревизоръ жел.-дорожн. счетоводства Вик. Евг. *Никитскій*; правительств. контролеръ Ал-ндр. Мурат. *Мейшутовичъ*.

Станція «Сызрань» Моск.-Каз. жел. дор. Нач. ст. лич. поч. гражд. Арх. Никиф. *Гребневъ*; нач. депо двор. Мих. Влад. *Сержинскій*; его помощ. лич. поч. гражд. Кон. Григ. *Фенинъ*; нач. X дистанціи инж. Бор. Вас. *Любимовъ*; его помощ. Ив. Сид. *Мионовъ*; помощ. нач. ст.: Кон. Ив. *Исаевъ*, Степ. Фед. *Ивановъ-Дунинъ* и Ив. Фил. *Миндровъ*; врачъ кол. сов. Бор. Ал-ндр. *Гордіевскій*.

**Составъ служащихъ на линіи Московско-Казанской
жел. дор. въ предѣлахъ Сызранскаго уѣзда.**

Нач. ст. «Батраки» неим. ч. Серг. Ив. *Скаткинъ*; его помощ.:
Куз. Вас. *Кондратьевъ*, Ал-ндр. Вас. *Ланцевъ*, Вяч. Іос. *Квѣцин-
скій* и Вас. Як. *Мишеневъ*; нач. ст. «Балашейка» неим. ч. Ал-ндр.
Пав. *Шапошиниковъ*.

**Составъ служащихъ на линіи Сызрано-Вяземской жел.
дор. въ предѣлахъ Сызранскаго уѣзда.**

Нач. ст. «Репьевка» неим. ч. Серг. Макс. *Лентовскій*; его
помощ.: неим. ч. Евг. Вас. *Скороходовъ*, Серг. Дм. *Волынскій* и
Серг. Як. *Филлиповъ*; нач. ст. «Новоспасскъ» неим. ч. Тим. Ив.
Борщевъ; его помощ.: неим. ч. Вас. Ал-ндр. *Штенбергъ*, Ив. Серг.
Чулочниковъ и Ал-ндр. Сем. *Герасимовъ*; нач. ст. «Канадеи»
неим. ч. Георг. Вас. *Васильевъ*; его помощ.: Алекс. Ив. *Тюленевъ* и
Ник. Як. *Чижиковъ*; нач. ст. «Прасковьино» неим. ч. Вас. Ив.
Аниктевъ; его помощ.: Ив. Ерм. *Ермаковъ* и Ал-ндр. Влад. *Буда-
шевъ*; нач. ст. «Батраки-пристань» неим. ч. Петр. Куз. *Медведевъ*;
его помощ.: Ив. Вас. *Васильевъ*, Ив. Ив. *Тихомировъ* и Петр. Мат.
Воробьевъ.

**Составъ служащихъ на линіи Самаро-Златоустовской
жел. дор. въ предѣлахъ Сызранскаго уѣзда.**

Нач. ст. «Батраки» неим. ч. Ив. Прокоф. *Зининъ*; его помощ.:
Ник. Ив. *Трембовецкій*, Ив. Ив. *Юдинъ*, Петр. Марк. *Гриниковъ*,
Фед. Дм. *Бахманиновъ*, Григ. Пав. *Купцовъ*, Петр. Ив. *Дивил-
леръ* и Ал-ндр. Пав. *Федоровъ*; нач. депо при ст. «Батраки» неим. ч.
Евг. Вас. *Авдѣевъ*; нач. 1 уч. сл. пути над. сов. Ал-ндр. Демент.
Бондаренко.

Частныя кредитныя учрежденія.

Сызранское Отдѣленіе Волжско-Камскаго Коммерческаго Банка.

Управляющій Ив. Петр. *Дамаскинъ*; бухгалт. Ив. Кон. *По-
ляковъ*; кассиръ Алекс. Дм. *Земчиковъ*.

Сызранское Отдѣленіе Русскаго для внѣшней торговли Банка.

Управляющій—Алекс. Пав. *Борисовъ-Морозовъ*; довѣренный
Ник. Карл. *Кроонъ*; бухгалт. Ив. Мих. *Ефименко*.

Сызранское Общество Взаимнаго Кредита.

Предсѣд.—куп. Ал-ндр. Алекс. *Стерлядкинъ*; бухгалт. Мих.
Ник. *Сопляковъ*.

**Сызранское ремесленно-промышленное ссудо-сберегательное
Товарищество.**

Предсѣд. правленія—Пав. Ал-ндр. *Родионовъ*; счетоводъ Апол.
Ник. *Вяловъ*.

Отдѣлъ II-й.

АДРЕСЪ-КАЛЕНДАРЬ.

Б.

Благотворительныя общества и разныя учрежденія
гор. Симбирска и Симбирской губерніи.

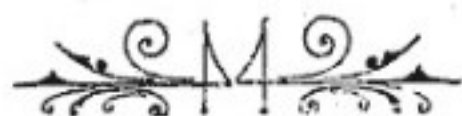



Городъ Симбирскъ.

Губернское Попечительство дѣтскихъ пріютовъ Вѣдомства учреждений Императрицы Маріи.

Предсѣдатель—Губернаторъ; казначей ст. сов. Андр. Ив. Романовъ; завѣд. дѣлопроизводств. кол. сов. Ал-ндр. Ив. Федоровъ.

Въ непосредственномъ своемъ распоряженіи Губернское Попечительство имѣеть:

Симбирскій дѣтскій пріютъ.

(За р. Свѣгой, соб. д.).

Попечительница пріюта—супруга г. Губернатора Софія Александровна *Ключарева*; ея помощница супр. пот. поч. гражд. Екат. Матв. *Конурина*; директоръ пріюта ст. сов. Ник. Ник. *Криднеръ*; сотруд. директ. губ. секр. Ник. Петр. *Пастуховъ*; смотрительница пріюта Соф. Ал-ндр. *Денисова*; ея помощ. Евд. Мих. *Върнякова*; свящ. и законоуч. пріют. школы Ал-ндр. Ал-ндр. *Серебровъ*; учительн.: Елиз. Сем. *Жмакина* и Пел. Вас. *Поселянова*; врачъ пріюта (вакансія).

Симбирское Общество Христіанскаго Милосердія.

(Зотовскій пер.).

Предсѣдательн. совѣта—Екат. Максим. *Перси-Френчъ*; вице-предсѣдательн. супруга губ. предв. двор. Мар. Ник. *Полванова*; казнач. Петр. Ив. *Ненастьевъ*; бухгалт. Ник. Ник. *Захаринъ*.

Серебряный пріютъ для престарѣлыхъ женщинъ.

(Зотовскій пер.).

Попечительница (вакансія); помощ. попечительн. Мар. Серг. *Полванова*; врачъ (вакансія).

Городское Александровское Попечительное Общество о бѣдныхъ.

(Город. Управа).

Предсѣдательн. совѣта—супр. дѣйств. ст. сов. Нина Петр. *Иванова*; товар. предсѣд. Ольга Мих. *Иванова*; казначей Ольга Як. *Персишинова*; секрет. Ал-ндр. Фед. *Бончъ-Осмоловскій*.

Городской дѣтскій пріютъ.

(Уг. Сборной ул. и Ярмарочн. площ.).

Предсѣд. исполнит. комиссіи по управл. пріютомъ, город. богадѣльн., домомъ престарѣл. немущ. гражд. г. Симбирска и дневн. дѣтск. пріютъ «Ясли» — мануф. сов. Ник. Як. *Шатровъ*.

Почет. попечит. пріюта: Анаст. Ал-ндр. *Кирничникова*, Екат. Матв. и Ал-ндр. Петр. *Конурины*; надзират. Мих. Дм. *Петрянинъ*; надзирательн. Вѣра Арк. *Голодяевская*.

Городская богадѣльня.

(Ярмарочн. площ.).

Смотрит. богадѣльн. Кон. Арсен. *Осиповъ*.

Дневной пріютъ „Ясли“.

(Ярмарочн. площ.).

Надзирательница пріюта Нат. Ал-ндр. *Горбунова*.

Городской ночлежный домъ.

Завѣдыв. — членъ городск. управы Мих. Федот. *Медведевъ*.

Городская бесплатная больница.

(Нижне-Покровская ул.).

Завѣд. больницей врачъ Левъ Як. *Линицыцъ*; смотр. фельдш.- акушер. Анна Алекс. *Кудельская*; фельдш. Серг. Дм. *Смирницкій*.

Городская амбулаторія.

(Провіант. пер.).

Завѣдыв. амбулаторіей врачъ Левъ Як. *Линицыцъ*; фельдшерница Мар. Вас. *Петрова*; фельдш. Никита Филип. *Назаровъ*.

Дѣтское трудовое убѣжище „Костеръ“.

(Мартын. ул., соб. д.).

Почетн. попеч. и предсѣдательн. Екат. Максим. *Перси-Френчъ*; товар. предсѣд.: Мих. Ив. *Ладыгинъ* и Мих. Мих. *Головкинъ*; казнач. Ник. Ник. *Кирилловъ*; секрет. Мар. Дороф. *Москалева*; завѣдыв. хозяйств. Мар. Влад. *Панова*.

Исправительный пріютъ для несовершеннолѣтнихъ (съ курсами садоводства и огородничества).

(Смоленскій пер.).

Предсѣд. правленія—дѣйств. ст. сов. Андр. Андр. *Поляковъ*;
товар. предсѣд. кол. сов. Ал-ндр. Аркад. *Шауланъ*; казнач. ст. сов.
Маркъ Сильв. *Коморницкій*; секрет. Ив. Апол. *Сыровъ*.

Попечит. пріюта и курсовъ дѣйств. ст. сов. Ив. Ал-ндр. *Ивановъ*;
старш. воспит. и завѣдыв. курсами Леон. Вас. *Ивановъ*; за-
коноуч. протоіер. Порф. Ив. *Благоразумовъ*; младш. воспит. Дм.
Васильк. *Миртовъ*.

Мѣстное Управленіе Общества „Краснаго Креста“.

(Уг. Александровск. площ. и Лисиной ул.).

Предсѣд. Управленія—губерн. предвод. дворян.; товар. предсѣд. (ва-
кансія); казнач. пот. поч. гражд. Ал-ндр. Ал-ндр. *Сачковъ*; дѣло-
производ. губ. секр. Кон. Мих. *Бруднеръ*.

Попечительн. общины сестеръ милосердія Екат. Максим. *Перси-
Френчъ*; товар. попечит. Эмилія Роман. *Денисова*; старш. ординаторъ
больницы общины (вакансія); младшій ординат. над. сов. Ник. Петр.
Забусовъ; протоіерей Викт. Петр. *Прозоровъ*; старш. сестра общины
Тат. Лавр. *Михайлова*.

Дворянское общежитіе.

(Садовая ул.).

Завѣдыв. секрет. дворянства ст. сов. Ник. Ник. *Захарынъ*; над-
зирательн. Мар. Петр. *Русановская*.

Братство преподобнаго Сергія, Радонежскаго чудо- творца.

(При церкви 1-й муж. гимназіи).

Предсѣд. совѣта—Мих. Мих. *Головкинъ*; товар. предсѣд. Вас.
Петр. *Андронниковъ*; казнач. протоіер. Іак. Алекс. *Благовидовъ*;
дѣлопроизвод. кол. сов. Біаноръ Ал-ндр. *Виноградовъ*.

Братство Св. равноапостольной Маріи Магдалины.

(При церкви Маріинской жен. гимназіи).

Предсѣдательн. совѣта—Марія Ник. *Полыванова*; казнач. Екат.
Филип. *Москалева*; дѣлопроизвод. Ал-ндр. Ив. *Ямбиковъ*.

Братство Святителя и Чудотворца Николая.

(При церкви кадетскаго корпуса).

Предсѣд. совѣта—Мих. Ив. *Мерро*; товар. предсѣд. Мих. Сем. *Иртель*; казнач. діак. Вас. Ил. *Ягодинскій*; дѣлопроизвод. Алекс. Дм. *Горизонтовъ*.

Братство Свв. Кирилла и Меѳодія.

(При церкви муж. духовнаго училища).

Предсѣд. совѣта—протоіер. Серг. Степ. *Медвѣдковъ*; товар. предсѣд. Серг. Ал-ндр. *Остроумовъ*; казначей поч. блюстит. учил. Ник. Петр. *Пастуховъ*; дѣлопроизвод. Фед. Алекс. *Георгіевскій*.

Общество Св. Татіаны.

Предсѣд. правленія—Ник. Хрисан. *Плющевскій-Плющинъ*; товар. предсѣд. Ив. Влад. *Ишерскій*; казнач. Матв. Григ. *Махотинъ*; секрет. Мих. Ив. *Юматовъ*.

Общество вспомошествованія бѣднымъ ученикамъ Симбирскаго ремесленнаго графа В. В. Орлова-Давыдова училища.

Предсѣд. правленія—Ал-ндр. Леонид. *Афетовъ*; казнач. Савва Нил. *Огонь-Догановскій*; дѣлопроизвод. Мих. Терент. *Мигуновъ*.

Симбирское Общество вспомошествованія частному служебному труду.

(Московская ул., д. № 98).

Предсѣд. правленія—Ник. Петр. *Пастуховъ*; товар. предсѣд. Ст. Григ. *Мельниковъ*; казнач. Наумъ Ив. *Тюрьковъ*.

Епархіальное Попечительство о бѣдныхъ духовнаго званія.

Члены попечительства: протоіер. Гавр. Мих. *Сергіевскій*, Серг. Ив. *Топорнинъ*, Іоан. Петр. *Тиховъ*, Вик. Петр. *Боголюбовъ* (онъ-же казнач.), свящ. Влад. Мих. *Алѣевъ*; секрет. Алекс. Кон. *Петровъ*.

Эмеритальная касса и касса взаимопомощи духовенства Симбирской епархіи.

(Шатальн. ул., д. № 28).

Предсѣд. комитета—протоіер. Іак. Алекс. *Благовидовъ*; казнач. протоіер. Іоан. Ксеноф. *Арнольдовъ*; дѣлопроизвод. діак. Ник. Мих. *Смѣловскій*.

Епархіальный Комитетъ Православнаго Миссіонерскаго Общества.

(При духовн. консисторіи).

Предсѣдатель комитета—Преосвященный *Веніаминъ*, епископъ Симбирскій и Сызранскій; товар. предсѣд. (вакансія); казнач. протоіер. Іоан. Вас. *Никольскій*; дѣлопроизвод. кол. асс. Петр. Алекс. *Алмазовъ*.

Симбирскій Отдѣлъ ИМПЕРАТОРСКАГО Православнаго Палестинскаго Общества.

(При архіерейскомъ домѣ).

Предсѣдатель отдѣла—Преосвященный *Веніаминъ*, епископъ Симбирскій и Сызранскій; товар. предсѣд. дѣйств. ст. сов. Влад. Ник. *Поливановъ*; казнач. протоіер. Іоан. Вас. *Никольскій*; дѣлопроизвод. секретарь духовной консисторіи Андр. Фед. *Жуковъ*.

Комитетъ по управленію Епархіальнымъ свѣчнымъ заводомъ.

Предсѣд. комитета—протоіер. Мих. Фед. *Троицкій*; казнач. свящ. Алекс. Петр. *Сурминскій*; смотрит. завода: свящ. Влад. Алекс. *Листовъ* и свящ. Алекс. Петр. *Сокольскій*.

Симбирскій Домъ Трудолюбія.

(Московская ул., противъ церкви Богоявленія).

Предсѣд. правленія—Губернаторъ; товар. предсѣд.: Ал-ндр. Викт. *Араповъ*, Мих. Алекс. *Волковъ* и протоіер. Андр. Вас. *Стерновъ*; казнач. Петр. Ал-ндр. *Стрѣлковъ*; секрет. Юр. Бор. *Штюрмеръ*; смотрит. Влад. Казим. *Стефановичъ*.

Симбирскій учебно-трудоу пунктъ.

(Уг. Гончаровской и Чебоксарской ул., соб. д.).

Предсѣд. правленія попечит. объ учебно-трудоу пунктѣ кружка— Ал-ндр. Матв. *Сахаровъ*; надзирательн. пункта Лидія Ив. *Кузьмина*. Преподаватели: художеств. рисованія Алекс. Ник. *Остроградскій*, орнамент. рисованія Ал-ндр. Вар. *Строгановъ*; учительницы: кройки Софья Пав. *Сокольская* и шитья Евдок. Серг. *Благодатова*.

Попечительное Общество при Симбирской учебно-показательной мастерской.

Предсѣд. правленія—Мих. Мих. *Головкинъ*; товар. пред. Серг. Петр. *Шульгинъ*; и. об. секрет. Ал-ндр. Вас. *Ментовъ*.

Симбирское Общество распространенія коммерческихъ знаній.

Предсѣд. комитета—Ник. Петр. *Пастуховъ*; секрет. Ник. Андр. *Матвѣевскій*.

Торговые классы общества распространенія коммерческихъ знаній Вѣдомства Министерства Торговли и Промышленности.

(Зданіе коммерч. учил.).

Почет. блюстители классовъ: Ник. Як. *Шатровъ* и Ник. Петр. *Пастуховъ* (онъ же предсѣд. попечит. совѣта); и. об. завѣд. классами Ник. Алекс. *Мерцаловъ*; законоучит. свящ. Влад. Мих. *Альевъ*; преподаватели: рус. яз. Влад. Фед. *Виноградовъ*, математ. и коммерч. корресп. на рус. яз. Ник. Андр. *Матвѣевскій*, нѣмец. яз. Альб. Эмил. *Лане*, франц. яз. Э. К. *Григорьева*; бухгалт. Карль Эмил. *Мюллеръ* и каллигр. и черчен. Алекс. Ник. *Остроградскій*.

Губернская Ученая Архивная Комиссія.

(Уг. Стрѣлец. и Сѣнной ул., д. Валясова).

Предсѣд. комиссіи—губ. предвод. дворянства; товар. предсѣд. Пав. Любим. *Мартыновъ*; правит. дѣл. Ал-ндр. Кузьм. *Яхонтовъ*; казнач. Ник. Ник. *Захарьинъ*; хранитель музея Петр. Ал-ндр. *Александровъ*.

Карамзинская общественная библиотека.

(Домъ дворянства).

Предсѣд. комитета—губ. предвод. дворянства; товар. пред. ст. сов. Вас. Петр. *Андронниковъ*. Библиотек. Екат. Андр. *Егорова*; помощ. библиотек.: Вѣра Афан. *Трусилкина* и Мар. Серг. *Пьтухова*.

Симбирская бесплатная народная библиотека-читальня въ память И. А. Гончарова и городская публичная библиотека.

(Покровская ул.).

Завѣдыв. библиот.: Ив. Ив. *Стекловъ*, Мих. Алекс. *Волковъ* и Ник. Петр. *Пастуховъ*. Библиотек. Мар. Григ. *Медвѣдева*; помощ. библиотек.: Нина Пав. *Яблонская* и Екат. Ив. *Арнольдова*.

Симбирскій областной музей.

(Покровская ул., д. город. общ. управл.).

Предсѣд. правленія—Ник. Петр. *Пастуховъ*; товар. предсѣд. и директоръ музея Ник. Всев. *Ожороходовъ*; казнач. Ник. Ив. *Портнягинъ*; секрет. Серг. Серг. *Есиповъ*.

Симбирскій семейно-педагогическій кружокъ.

(Нов. Вѣнецъ, д. Жиркевичъ).

Предсѣдательн. совѣта—Ал-ндра Григ. *Суперанская*; казнач. Ал-ндр. Иосиф. *Жиркевичъ*; секрет. Ник. Алекс. *Вологинъ*.

Общество врачей въ г. Симбирскѣ.

Предсѣд.—Андр. Льв. *Полъновъ*; товар. предсѣд. Григ. Ив. *Суровъ*; казнач. Ив. Фед. *Левашевъ*; секретари: Мих. Ив. *Ладыгинъ* и Ром. Абрам. *Френкель*.

Симбирское Окружное Правленіе ИМПЕРАТОРСКАГО Россійскаго Общества спасанія на водахъ.

Предсѣд. правленія—Ник. Петр. *Пастуховъ*; казнач. Ал-ндр. Тим. *Токаревъ*; секрет. Пав. Пав. *Мещеряковъ*; инспект. округа Серг. Петр. *Шульгинъ*.

Симбирское добровольное пожарное Общество.

(Зданіе городск. управы).

Августѣйшій покровитель общества Е. И. В. Великій Князь Андрей Владимировичъ; предсѣд. правленія и начальникъ команды Ник. Петр. *Пастуховъ*; казначей Ив. Петр. *Горшенинъ*; секрет. Кон. Мих. *Бруднеръ*.

Симбирское Общество сельскаго хозяйства.

(Городск. Управа).

Почетн. предсѣд. общества и совѣта—губ. предвод. дворянства; товар. предсѣд. Леон. Ив. *Афанасьевъ*; казнач. Ник. Порфир. *Надеждинскій*; секрет. Матв. Фед. *Одинокоевъ*.

Симбирскій Отдѣлъ ИМПЕРАТОРСКАГО Россійскаго Общества садоводства.

(Городск. Управа).

Предсѣд. правленія—Леон. Ив. *Афанасьевъ*; товар. предсѣд. Леон. Вас. *Ивановъ*; казнач. Ал-ндр. Як. *Овчинниковъ*; секрет. Ник. Серг. *Ханковъ*.

При немъ: секція пчеловодства: предсѣд. протоіер. Мих. Фед. *Троицкій*; секрет. Леон. Вас. *Ивановъ*.

Симбирское Общество покровительства животнымъ.

Предсѣд.—Ник. Петр. *Пастуховъ*; вице-предсѣд. бар. Христоф. Ген. *Штемпель*; секрет. Влад. Мих. *Рознатовскій*.

Симбирское Общество поощренія рысистаго конно-заводства.

Президентъ—Губернаторъ; вице-презид. Ник. Фед. *Бѣляковъ*; казнач. Ал-ндр. Ал-ндр. *Сачковъ*; секрет. Мих. Петр. *фонъ-Брадде*.

Симбирское Общество охоты.

Предсѣд. правленія Мих. Мих. *Головкинъ*; товар. пред. Ал-ндр. Аркад. *Шауманъ*; казнач. Вас. Ник. *Рахмановъ*; секрет. Леон. Ал-ндр. *Горанскій*.

Симбирское фотографическое Общество.

Предсѣд. правленія—Викт. Викт. *Берштекеръ*; казнач. Вас. Ник. *Кобъ*; секрет. Влад. Кузьм. *Нелюбинъ*.

Симбирское общественное Собраніе.

(Нов. Вѣнецъ, соб. д.).

Хозяйств. старшина—Серг. Ник. *Деминъ*; старшины: Ив. Кон. *Благовѣщенскій*, Мих. Ив. *фонъ-Крузе*, Ник. Петр. *Пастуховъ*, Серг. Петр. *Шепелевъ*, Мих. Мих. *Головкинъ*, Валер. Фед. *Сергіевъ* и Влад. Григ. *Павловъ*.

Симбирское коммерческое Собраніе.

(Гончаровская ул.).

Предсѣд. совѣта—Мих. Дм. *Кузьмичевъ*; хозяйств. стршина Вас. Ник. *Кобъ*; старшины: Вас. Ал-ндр. *Стрѣлковъ*, Ник. Петр. *Пастуховъ*, Мих. Фед. *Левашевъ*, Ник. Ал-ндр. *Смирновъ*, Ник. Ал-ндр. *Варгинъ* и Алекс. Матв. *Пузанковъ*.

Симбирскій биржевой Комитетъ.

(Гончаровская ул.).

Предсѣд. комитета—Ник. Кон. *Ананьевъ*; заступ. мѣсто предсѣд. Вас. Ал-ндр. *Стрѣлковъ*; старшины: Мих. Ник. *Энгельманъ*, Алекс. Кузьм. *Цѣнинъ*, Мих. Дм. *Кузьмичевъ* и Алекс. Павл. *Балакирищиковъ*; секрет. Андр. Бор. *Андреевъ*; старш. бирж. маклеръ Фед. Никиф. *Бородинъ*; бирж. маклеры: Серг. Ив. *Мураткинъ*, Аркад. Ив. *Колосовъ* и Ив. Алекс. *Воскобойниковъ*.

Симбирскій уѣздъ.**Пріютъ престарѣлыхъ и дѣтей.**

(Въ с. Тетюшскомъ).

Предсѣд.—кн. Ал-ндр. Ник. *Ухтомскій*; попечительн. Гликер. Алекс. *Новосельцева*; надзирательн. Тат. Дм. *Митрахъ*.

Общество мусульманъ Симбирскаго уѣзда.

(Въ д. Б. Тарханахъ).

Предсѣд.—Муз. Гимад. *Хакимовъ*; казнач. Ильяс. Ибраг. *Сабитовъ*; секрет. Абд. Азян. *Хакимовъ*.

Гор. Алатырь и Алатырскій уѣздъ.

Городской дѣтскій пріютъ и богадѣльня.

Завѣд.—членъ городск. управы.

Богадѣльня при женскомъ Кіево-Николаевскомъ монастырѣ.

Наблюдательн.—игуменія *Алевтина*.

Общество вспомошествованія нуждающимся учащимся въ низшихъ учебныхъ заведеніяхъ гор. Алатыря.

Предсѣд. правленія—ст. сов. Ник. Дм. *Самосатскій*.

Алатырское вольное городское пожарное Общество.

Предсѣд.—кол. сов. Ал-ндр. Ал-ндр. *Манчтетъ*.

Астрадамовское добровольное пожарное Общество.

Предсѣд.—Вас. Ал-ндр. *Спрыгинъ*.

Промзинская вольная пожарная дружина.

Предсѣд.—Алекс. Карл. *Гагенъ*.

Гор. Ардатовъ и Ардатовскій уѣздъ.

Общество вспомошествованія нуждающимся учащимся народныхъ училищъ Ардатовскаго уѣзда.

Попечительн.—Праск. Георг. *Философова*.

Гор. Буинскъ и Буинскій уѣздъ.

Ольгинскій дѣтскій пріютъ въ гор. Буинскѣ.

Попечительн.—Мар. Ал-ндр. *Персіянинова*; ея помощ. Леон. Ив. *Ноговиковъ*; завѣд. Ал-ндра Кон. *Дементьева*.

Общество вспомоществованія нуждающимся учащимся въ учебныхъ заведеніяхъ гор. Буинска.

Предсѣд.—Леон. Ив. *Ноговиковъ*; казнач.-секрет. Ник. Петр. *Ивановъ*.

Городское добровольное пожарное Общество.

Предсѣд.—Леон. Ив. *Саблуковъ*; казнач. Андр. Мих. *Туруновскій*; начальн. друж. Геннад. Як. *Тереховъ*.

Мусульманское благотворительное Общество.

(Въ с. Убеяхъ).

Предсѣд.—Абд. Шараф. *Шагидуллинъ*; казнач. Алимъ Хаким. *Анаковъ*; секрет. Сафа Ильяс. *Велишевъ*.

Кружокъ трудовой помощи.

(Въ с. Кошкахъ).

Предсѣд.—кол. асс. Ник. Алекс. *Покровскій*; казнач. свящ. Гр. Алекс. *Алексѣевъ*.

Гор. Карсунъ и Карсунскій уѣздъ.**Городское добровольное пожарное Общество.**

Предсѣд.—кол. сов. Григ. Рост. *Шидловскій*.

Благотворительныя заведенія Н. Д. Селиверстова при Румянцевскомъ фабричномъ поселкѣ Карсунскаго уѣзда.

(Почт. адр. ст. Жадовка).

Попечительство.

Предсѣд. и почет. попечит.—дѣйств. ст. сов. Ал-ндр. Дм. *Протопоповъ*; попечительница Ольга Пав. *Протопопова*.

Пріютъ для дѣтей обоого пола.Смотрит.—Елиз. Пав. *Бенедиктова*.**Подготовительная начальная школа.**Учит.—Андр. Алекс. *Архаровъ*.**Больница и амбулаторія.**Смотрит.—Ал-ндра Алекс. *Розова*.**Гор. Курмышъ и Курмышскій уѣздъ.****Убѣжище для престарѣлыхъ гражданъ и гражданокъ
гор. Курмыша.**

Завѣд. убѣжищемъ город. общест. управленіе.

**Общество вспомошествованія нуждающимся учащимся
въ учебныхъ заведеніяхъ гор. Курмыша.**Предсѣд.—куп. Ник. Кон. *Шатаевъ*; товар. предсѣд. протоіер. Петр. Дм. *Рождественскій*.**Гор. Сенгилей и Сенгилеевскій уѣздъ.****Сенгилеевскій мѣстный Комитетъ Россійскаго Обще-
ства „Краснаго Креста“.**Предсѣд.—Гофмейстеръ Двора Его Величества Влад. Петр. *Мещериновъ*; товар. предсѣд. тит. сов. Фед. Петр. *Мачевариановъ*; дѣлопроизв. губ. секр. Мих. Ник. *Ивановъ*.**Ольгинскій дѣтскій пріютъ въ гор. Сенгилеѣ.**Предсѣд.—город. голова; завѣд. пріютомъ ст. сов. Ник. Ник. *Захарьинъ*; надзирательн. Евд. Петр. *Гнѣвушева*; секрет. правлен. Петр. Пав. *Чижевъ*.

Городское добровольное пожарное Общество.

Предсѣд. правленія—город. голова; секрет. Петр. Пав. *Чижевъ*;
начальн. друж. Вик. Мин. *Кузьминъ*.

Мусульманское благотворительное Общество.

(Въ д. Старо-Тимошкиной).

Предсѣд.—пот. поч. гражд. Кас. Абр. *Акчуринъ*.

Кружокъ трудовой помощи.

(Въ с. Вязовкѣ).

Предсѣд.—Петр. Ал-ндр. *Манчтетъ*.

Гор. Сызрань и Сызранскій уѣздъ.**Сызранскій мѣстный Комитетъ Россійскаго Общества
„Краснаго Креста“.**

Предсѣд.—Мих. Спир. *Ильинъ*; секрет. Вас. Вас. *Шмидтъ-Фабрицевъ*.

**Сызранское Уѣздное Попечительство дѣтскаго приюта
Вѣдомства учреждений Императрицы Маріи.**

Предсѣд.—уѣздн. предвод. дворян.; попечительн. Юлія Арист.
Катанская; смотрительн. приюта Мар. Аф. *Калмыкова*.

Ольгинскій дѣтскій приютъ въ гор. Сызрани.

Предсѣд. правленія—Ник. Ал-ндр. *Стерлядкинъ*; попечительн.
Ал-ндра Ив. *Пелевина*; надзирательн. Ек. Аф. *Черноусова*.

**Сызранское Окружное Правленіе Императорскаго
Россійскаго Общества спасавія на водахъ.**

Предсѣд.—уѣздн. предвод. дворян.; казнач. Ив. Як. *Головановъ*.

Домъ призрѣнія престарѣлыхъ имени Копыловыхъ.

Завѣд. город. общест. управленіе.

Сызранское Общество охоты.

Предсѣд.—Мих. Ал-андр. *Уваровъ*; казнач. Ник. Степ. *Куропаткинъ*.

Кружокъ трудовой помощи.

(Въ с. Монаст. Сунгурѣ).

Предсѣд.—свят. Ал-андр. Ник. *Боголюбовъ*.



Отдѣль III-й.

СПРАВОЧНЫЯ СВѢДѢНІЯ.

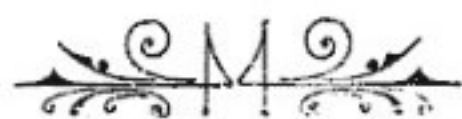

Списокъ волостей

Симбирской губернии

съ указаніемъ ихъ почтовыхъ адресовъ и съ обозначеніемъ, въ вѣдѣніи какого стана, слѣдственнаго участка, участка земскаго начальника и призывнаго каждая изъ нихъ находится.

Названіе волостей.	Почтовый адресъ.	Станъ.	Слѣд. участокъ.	Земск. начальн.	Призывной.
Симбирскій уѣздъ.		<i>Станціи.</i>			
1. Больше-Тархановская	с. Шумовка	1	1	6	6
2. Больше-Цильнинская	с. Шумовка	1	1	4	6
3. Верхне-Тимерсянская	с. Шумовка	2	1	3	5
4. Загудаевская	г. Симбирскъ	2	1	5	4
5. Кадыковская	с. Тагай	2	2	2	3
6. Ключищенская	с. Ключищи	3	2	1	2
7. Нагаткинская	с. Шумовка	1	1	4	5
8. Ново-Никулинская	с. Тагай	2	1	3	5
9. Подкуровская	с. Ясашная Ташла	3	2	1	1
10. Покровская	с. Шумовка	1	1	4	4
11. Ртищево-Каменская	с. Ключищи	3	2	2	1
12. Сельдинская	г. Симбирскъ	3	1	5	2
13. Сюндюковская	с. Шумовка	1	1	6	6
14. Тагаевская	с. Тагай	2	2	2	3
15. Тетюшская	с. Тетюшское	3	2	5	2
16. Тушинская	с. Шиловка	3	2	1	1
17. Ундоровская	с. Шумовка	1	1	6	4
18. Шумовская	с. Шумовка	1	1	4	4
19. Языково-Теньковская	с. Языково	2	2	3	3
Алатырскій уѣздъ.					
1. Алатырская	г. Алатырь	1	2	2	2
2. Астрадамовская	с. Астрадамовка	2	2	4	3
3. Барышско-Слободская	с. Промзино	2	2	4	3

4. Гулюшевская	с. Промзино	2	2	5	3
5. Дубенско - Поводимов- ская	с. Промзино	2	2	5	4
6. Ждамировская	с. Чирково	1	2	3	2
7. Владбищенская	г. Алатырь	1	1	2	2
8. Кувакинская	г. Алатырь	1	1	2	1
9. Мишуковская	дер. Олевка, Арда- товск. у.	1	1	1	1
10. Парансеевская	с. Промзино	2	2	3	4
11. Порѣцкая	с. Порѣцкое	1	1	1	1
12. Промзинская	с. Промзино	2	2	4	3
13. Семеновская	с. Порѣцкое	1	1	1	1
14. Сіавская	с. Порѣцкое	1	1	1	1
15. Сыресевская	с. Промзино	2	2	3	4
16. Чиберчинская	с. Чиберчино	2	2	5	4
Ардатовскій уѣздъ.					
1. Апраксинская	с. Апраксино	2	1	4	2
2. Ардатовская	г. Ардатовъ	1	1	1	3
3. Атяшевская	с. Атяшево	2	1	2	4
4. Бузаевская	с. Большіе-Берез- ники, Карсун. у.	2	1	3	4
5. Жаренская	г. Ардатовъ	1	1	1	3
6. Керамсурская	г. Ардатовъ	1	1	1	3
7. Киржеманская	с. Талызино	1	2-й уч. Курм. у.	6	1
8. Козловская	с. Козловка	1	1	5	3
9. Лобаскинская	с. Апраксино	2	1	4	2
10. Маколовская	с. Апраксино	2	1	3	2
11. Медаевская	с. Медаево	2	1	2	4
12. Наченальская	с. Апраксино	2	1	4	2
13. Неклюдовская	с. Апраксино	2	2-й уч. Алат. у.	2	4
14. Пичеурская	с. Чамзинка	2	1	3	4
15. Резоватовская	с. Лада, Пензенской губ.	2	1	5	2
16. Силинская	дер. Олевка, Арда- тов. у.	1	2-й уч. Курм. у.	6	1
17. Талызинская	с. Талызино	1	Тоже	6	1
18. Тархановская	с. Тарханово	1	Тоже.	5	1

Буинскій уѣздъ.

1. Архангельская . . .	с. Астрадамовка . . .	2	1	5	3
2. Батыревская. . . .	с. Батырево	3	2	3	2
3. Бурундуковская. . .	г. Буинскъ	1	1	1	1
4. Городищенская . . .	с. Городищи	2	1	6	3
5. Дрожжановская. . .	с. Городищи	2	1	6	3
6. Мочалеевская	с. Городищи	2	1	5	3
7. Муратовская. . . .	с. Батырево	3	2	3	2
8. Ново-Какерлинская .	с. Церк. Убеи	2	1	6	3
9. Помаевская	с. Городищи	2	1	5	3
10. Рунгинская	г. Буинскъ	1	2	2	1
11. Старо-Студенецкая. .	г. Буинскъ	1	1	1	1
12. Тархановская	с. Турганъ-Касы . . .	3	2	4	2
13. Тимбаевская. . . .	с. Тимбаево	1	2	2	1
14. Убеевская. . . .	с. Церк. Убеи	2	1	4	3
15. Хомбусь-Батыревская	с. Батырево	3	2	3	2
16. Шамкинская. . . .	с. Астрадамовка . . .	2	1	5	3
17. Шемуршинская. . . .	с. Шемурша	1	2	4	2
18. Шихирданская	с. Батырево	3	2	3	2
19. Энтугановская	с. Убеи	1	1	2	1

Карсунскій уѣздъ.

1. Анненковская	с. Анненково	4	2	1	1
2. Аргашская	с. Аргашъ	2	3	5	2
3. Базарно-Сызганская .	с. Базарный Сызганъ	1	3	2	3
4. Беклемишевская . . .	с. Беклемишево . . .	4	1	2	3
5. Больш.-Березенская .	с. Большия Березники	2	3	5	2
6. Бѣло-Ключевская . . .	с. Русская Кандарать	3	2	7	1
7. Вешкайменская. . . .	г. Карсунъ	4	1	6	1
8. Водарацкая	ст. „Поливаново“ . . .	1	1	3	3
9. Горинская	г. Карсунъ	2	2	7	4
10. Жадовская	с. Жадовка	1	1	3	3
11. Каргинская	с. Мухино	4	1	2	1
12. Коржевская	с. Коржевка	2	3	4	4
13. Карсунская	г. Карсунъ	3	2	6	1
14. Мало-Карсунская . . .	г. Карсунъ	3	2	6	1

15. Потьминская	с. Русская Кандарать	3	2	6	1
16. Сосновская	г. Карсунъ	2	2	7	4
17. Старо-Зиновьевская	с. Ст.-Зиновьевка.	4	1	2	3
	с. Большіе Берез-				
18. Сурская	ники	2	3	5	2
19. Троицкая	ст. „Инза“	1	3	4	3
	сл. Уренско - Кар-				
20. Уренск.-Карлинская	линская	3	2	1	1
	с. Русская Канда-				
21. Усть-Уренская	ратъ	3	2	1	1
22. Шуватово-Пятинская.	с. Коржевка	2	3	4	4
23. Юрловская	с. Юрловка	1	1	3	3

Курмышскій уѣздъ.

1. Алгашинская	с. Пильна	3	2	1	2
2. Анастасовская	с. Болховское	2	2	4	2
3. Атаевская	г. Курмышъ	3	1	1	4
4. Бахаревская	с. Болховское	2	2	5	2
5. Болховская	с. Болховское	2	2	5	2
6. Бортсурманская	г. Курмышъ	1	1	2	1
7. Верхне-Талызинская	с. Болховское	2	2	5	2
8. Дѣяновская	г. Курмышъ	1	1	2	1
9. Ждановская	с. Пильна	1	1	3	2
10. Знаменская	с. Пильна	1	1	3	2
11. Курмышская	г. Курмышъ	3	1	2	4
12. Мурзицкая	с. Болховское	2	2	4	2
13. Петряксинская	с. Пильна	1	1	4	3
14. Пильнинская	с. Пильна	1	1	3	1
15. Чембилеевская	с. Болховское	2	1	3	3
16. Языковская	с. Болховское	1	1	1	2

Сенгилеевскій уѣздъ

1. Бѣло-Озерская	г. Сенгилей	2	2	4	3
2. Горюшкинская	с. Тереньга	1	1	2	2
3. Карлинская	с. Карлинское	2	2	4	3
4. Кузоватовская	с. Кузоватово	2	2	5	4
5. Мало-Борлинская	с. Дворянское	1	2	5	4
6. Ново-Дѣвиченская	с. Новодѣвичье	1	1	2	2
7. Поповская	с. Поповка	2	2	4	3

8. Сенгилеевская	г. Сенгилей	1	1	1	1
9. Собакинская	с. Тереньга	2	1	3	2
10. Старо-Тимошкинская	с. Ст. Тимошкино	2	2	4	3
11. Старо-Тукшумско-Кротковская	с. Тереньга	1	1	3	1
12. Теренгульская	с. Тереньга	1	1	3	2
13. Уваровская	с. Дворянское	2	2	5	4
14. Чертановская	с. Тереньга	2	2	3	3
15. Шигонская	с. Новодѣвичье	1	1	2	2

Сызранскій уѣздъ.

1. Аскульская	с. Усолье	1	3	1	3
2. Больше-Сайманская	с. Нов.-Бекшанка	3	2	6	5
3. Верхне-Мазинская	с. Новоспасское	2	1	5	4
4. Головинская	с. Головино	3	2	6	5
5. Головцевская	с. Нов.-Бекшанка	3	2	6	5
6. Жегулевская	с. Усолье	1	3	1	3
7. Жедринская	с. Головино	3	2	6	5
8. Заборовская	г. Сызрань	2	1	3	2
9. Казаковская	г. Кузнецкъ, Саратовской губ.	3	2	7	5
10. Канадейская	с. Канадеи	3	2	7	4
11. Кашпирская	г. Сызрань	2	1	4	2
12. Никольская	с. Рачейка	3	1	5	4
13. Никулинская	с. Никулино	3	2	7	5
14. Новоспаская	с. Новоспасское	3	2	5	4
15. Осиновская	с. Усолье	1	3	1	3
16. Паньшинская	с. Паньшино	2	1	4	2
17. Переволокская	с. Усолье	1	3	2	3
18. Рождественская	г. Самара	1	3	1	3
19. Репьевская	с. Репьевка	2	1	3	2
20. Самайкинская	с. Новоспасское	2	1	5	4
21. Старо-Костычевская	с. Батраки	2	3	2	2
22. Старо-Рачейская	с. Ст. Рачейка	3	1	3	4
23. Сызранская	г. Сызрань	2	1	4	1
24. Томышевская	с. Новоспасское	2	2	3	4
25. Троицкая	с. Троицкое	2	1	2	2
26. Усинская	г. Сызрань	1	1	2	2
27. Усольская	с. Усолье	1	3	1	3

СПИСОКЪ

БЛАГОЧИННИЧЕСКИХЪ ОКРУГОВЪ СИМБИРСКОЙ ГУБ.

Симбирскій уѣздъ.

1-й округъ. 1) Каѳедральный Свято-Троицкій соборъ, 2) Вознесенскій соборъ, 3) Александро-Невская церковь при земской больницѣ, 4) таковая же при тюремномъ замкѣ, 5) Богоявленская, 6) Введенская при епархіальномъ женскомъ училищѣ, 7) Владимірская, 8) Воскресенская, 9) Всѣхсвятская, 10) Казанская за р. Волгой, 11) Маріинская при женской гимназій, 12) Николаевская при кадетскомъ корпусѣ, 13) Николаевская, 14) Петропавловская, 15) Сергіевская при мужской классической гимназій, 16) Смоленская, 17) Спасскій женскій монастырь, 18) Сошествія Св. Духа при центральной чувашской школѣ, 19) Тихвинская, 20) Троицкая, 21) Успенская при Маріинскомъ дѣтскомъ приютѣ, 22) Успенская единовѣрческая, 23) Александро-Невская при приютѣ, 24) св. кн. Владиміра при ремесленномъ училищѣ, 25) Казанская при арестантскомъ отдѣленіи, 26) Владимірская при карамзинской колоніи душевно-больныхъ, 27) слобода Часовня.

2-й округъ. 1) Волостниковка, 2) Вырыпаевка, 3) Грязнуха, 4) Ивановка, 5) Ишеевка, 6) Подгородная Каменка, 7) Ланшевка, 8) Поддомасово, 9) Слобода Арская, 10) Баратаевка, 11) Слобода Карлинская, 12) Слобода Мостовая, 13) Сельдинская Слобода, 14) Тетюшская Слобода, 15) Уржумская Слобода, 16) Урень Новый, 17) Юшанскъ, пригородъ, 18) Крестниково, 19) Грязнушка.

3-й округъ. 1) Алейкино, 2) Арбузовка, 3) Беденьга, 4) Безсоново, 5) Вышка, 6) Зеленовка, 7) Кильдюшево, 8) Киртели, 9) Кашенка, 10) Малое Нагаткино, 11) Максимовка, 12) Репьевка Крутець, 13) Репьевка Озерки, 14) Телешевка, 15) Ундоры, 16) Шумовка, 17) Мокрая Бугурна, 18) Кадышево, 19) Кайсарово; Буинскаго уѣзда: 20) Жуково, 21) Салмановка.

4-й округъ. 1) Анненково, 2) Богдашкино, 3) Загудаевка, 4) Копышевка, 5) Нагаткино Большое, 6) Новое Никулино, 7) Никулино

Старое, 8) Норовка, 9) Прислониха, 10) Сіучь, 11) Тагаевская подлѣсная Слобода, 12) Тагай, 13) Теньковская подлѣсная Слобода, 14) Тимерсяны Средніе, 15) Тимерсяны Верхніе, 16) Урень-Базарный, 17) Хохловка, 18) Чириково, 19) Чуфарово, 20) Языково, 21) Козловка, 22) Пилюгино.

5-й округъ. 1) Абрамовка, 2) Аксаково, 3) Выры, 4) Елшанка, 5) Жеребятниково, 6) Кадыковка, 7) Каменка-Ртищевая, 8) Ключищи, 9) Ляховка, 10) Опалиха, 11) Подкуровка, 12) Репьевка-Космынка, 13) Ташла Солдатская, 14) Ташла Ясашная, 15) Карамзинка; Сенгилеевскаго уѣзда: 16) Крюковка, 17) Лукино.

Сызранскій уѣздъ.

1-й округъ. 1) Казанскій соборъ, 2) Ильинская церковь, 3) Всѣхсвятская кладбищенская, 4) Покровская, 5) Преображенская, 6) Срѣтенскій женскій монастырь, 7) Троицкая, 8) Успенская, 9) Николаевская единовѣрческая, 10) Петропавловская, 11) Заволжскій Нижній хуторъ.

2-й округъ. 1) Вязовка, 2) Голодяевка, 3) Ивановское, Орѣхово тожъ, 4) Коптевка, 5) Маза Верхняя, 6) Маза Нижняя, 7) Новоразадеево, 8) Новоспасское, 9) Паньшино, 10) Рачейка Новая, 11) Соловчиха, 12) Дмитріевка, 13) Суруловка, 14) Томышево, 15) Пригородъ Кашпиръ, 16) упраздненный Благовѣщенскій монастырь, 17) Царево-Никольское, 18) Новое Томышево, 19) Васильевка.

3-й округъ. 1) Головино — православная церковь, 2) Елшанка, 3) Канаден, 4) Канасаево, 5) Каранино, 6) Новая Лава, 7) Поникий Ключъ, 8) Пороги-Окуловка, 9) Соколово, 10) Сунгуръ Монастырскій, 11) Сунгуръ Троицкій, 12) Теплый Станъ, 13) Шереметьево-Вознесенское, 14) Шемурша, 15) Головино — единовѣрческая церковь, 16) Николаевка.

4-й округъ. 1) Ананьино, 2) Бекшанка Новая, 3) Бекшанка Старая, 4) Головцево, 5) Жедрино, 6) Загарино, 7) Казаковка-Анненково, 8) Кочкарлеи, 9) Никулино, 10) Поляна Красная, 11) Рызлеи, 12) Сурмино, 13) Тимошкино, 14) Тихменево, 15) Явлейка, 16) Бобарыкино, 17) Эзекеево, 18) Топорнино, 19) Селитьба.

5-й округъ. 1) Александровка, 2) Валы, 3) Аскулы, 4) Винновка, 5) Ермаково, 6) Жегули, 7) Брусьяны-Кольцовка, 8) Моркваши, 9) Новинки, 10) Осиповка, 11) Подгоры, 12) Преображенское, Мордово тожъ, 13) Рождествено, 14) Сосновый Солонецъ, 15) Ширяевъ Буеракъ.

6-й округъ. 1) Богородское-Дмитріево, 2) Дмитріево-Троицкое, 3) Еделово, 4) Еремкино, 5) Жемковка, 6) Заборовка, 7) Ивашевка, 8) Комаровка, 9) Лобановка, 10) Поповка-Трубетчина, 11) Рачейка Старая, 12) Самайкино, 13) Студенецъ, 14) Шереметьево-Никольское, 15) Чекалино, 16) Б.-Репьевка, 17) Ратовка.

7-й округъ. 1) Актуша, 2) Батраки, 3) Байдеряково, 4) Городищи, Костычи тожъ, 5) Костычевскій Смоленскій женскій монастырь, 6) Кушниково, 7) Печерское, 8) Переволока, 9) Б.-Рязань, 10) Тайдаково, 11) Уса, 12) Усолъе, 13) Комаровка, 14) Малая Рязань; Сенгилеевскаго уѣзда: 15) Муранка, 16) Шигоны, 17) Бѣлоключье, 18) Горбуновка.

Сенгилеевскій уѣздъ.

1-й округъ. 1) Покровскій соборъ, 2) Николаевская церковь; села: 3) Буераки, 4) Гладчиха, 5) Елауръ, 6) Кротковъ-Тукшумъ, 7) Молвино, 8) Назайкино, 9) Подъячевка, 10) Тереньга—Александроневская церковь, 11) Тереньга—Введенская церковь, 12) Тумкино, 13) Ѳедькино, 14) Байдулино, 15) Алешкино, 16) Лапшанка; Симбирскаго уѣзда: 17) Артюшкино, 18) Кременки, 19) Кріуши, 20) Панская Слобода, 21) Тушна, 22) Шпловка.

2-й округъ. 1) Бекетовка, 2) Бектяшка, 3) Горюшки, 4) Елшанка, 5) Епифановка, 6) Кузькино, 7) Михайловка, 8) Мордово, 9) Новодѣвичье, 10) Ново-Александровская-Маза, 11) Подвалье, 12) Суринское, 13) Тукшумъ Новый, 14) Тукшумъ Старый, 15) Камышинка, 16) Вырыстайкино, 17) Климовка, 18) Кяхта.

3-й округъ. 1) Баевка, 2) Безводовка, 3) Большая Борла, 4) Борла Малая, 5) Волянщина, Родники тожъ, 6) Дворянское, 7) Ерыкла Старая, 8) Кивать, 9) Чекалино, 10) Коки Верхніе,

11) Коки Нижніе, 12) Коромысловка, 13) Кузоватово, 14) Лѣсное Матюнино, 15) Осока, 16) Собакино, Чамбулы тожъ, 17) Темрязань Русская, 18) Темрязань Мордовская, 19) Томылово, 20) Трубетчино, 21) Ерыкла Новая.

4-й округъ. 1) Березовка, 2) Бѣлое Озеро, 3) Воецкое, 4) Вязовка, 5) Загоскино, 6) Зеленець, 7) Игнатовка, 8) Карлинское на р. Гущѣ, 9) Матюнино Степное, 10) Поповка, 11) Порѣцкое, 12) Смольково, 13) Смышляевка, 14) Сосновка, 15) Уваровка, 16) Чертановка, 17) Чириково, 18) Спѣшневка, 19) Городецкое; Карсунскаго уѣзда: 20) Беклемишево; Симбирскаго уѣзда: 21) Суровка.

Буинскій уѣздъ.

1-й округъ. 1) Буинскій Троицкій соборъ; села: 2) Рунга, 3) Бурндуки, 4) Бурцево, 5) Кицаки, 6) Кіять, 7) Курени, 8) Кошка-Ново-Тимбаево, 9) Ново-Ильмовъ Кустъ, 10) Новоселки, 11) Пимурзино, 12) Убей, 13) Альшеево, 14) Хорноваръ-Шигали; Симбирскаго уѣзда: 15) Старое Шаймурзино, 16) Русская Цильна, 17) Бюрганы.

2-й округъ. 1) Арабузи, 2) Балабашъ-Ваишево, 3) Ембулатово, 4) Кармалы Малые, 5) Протопопово, 6) Сугуть, 7) Тарханы, 8) Тойси, 9) Трехбалтаево, 10) Туруново, 11) Большое Батырево, 12) Уразгильдино, Тайба тожъ, 13) Хомбуси, 14) Чурадчики, 15) Шерауты, 16) Норвашъ-Шигали, 17) Тугаево, 18) Чеботаевка, 19) Новое Ахпердино.

3-й округъ. 1) Атяшкино, 2) Акса Большая, 3) Айбеси Новые, 4) Айбеси Старые, 5) Городищи, 6) Еделево, 7) Коикино, Архангельское тожъ, 8) Матаки, 9) Помаево, 10) Чилимъ Большой, 11) Шамкино, 12) Шатрашаны, 13) Шемурша, 14) Новые Чукалы, 15) Три-Изба-Шемурша, 16) Паркино, 17) Чекасы; Симбирскаго уѣзда: 18) Алгаши Старые, 19) Новые Алгаши.

Алатырскій уѣздъ.

1-й округъ. 1) Богородицерождественскій соборъ, 2) Знаменская церковь, 3) Казанская, 4) Успенская, 5) Христорождественская, 6)

Кіево-Николаевскій женскій монастырь, 7) Иверская при земской больницѣ, 8) Инвалидная Троицкая, 9) Алатырскій посадъ; села: 10) Алатышево, 11) Атрать, 12) Кладбищи, 13) Кладбищи—единовѣрческая церковь, 14) Миренки, 15) Стемасъ, 16) Чуварлеи, 17) Явлей-Сергѣевская церковь, 18) Явлей—Троицкая единовѣрческая церковь.

2-й округъ. 1) Ардатово, 2) Барашево, 3) Барышская Слобода—Христорожественская церковь, 4) Барышская Слобода—Успенская церковь, 5) Гулюшево, 6) Дубенки, 7) Кирзять, 8) В. и М. Кувай, 9) Морга, 10) Налитово, 11) Николаевка, 12) Поводимово, 13) Промзино, 14) Петровка, 15) Утесевка, 16) Чеберчино, 17) Чиндяново, 18) Студенець; Карсунскаго уѣзда: 19) Енгалычево.

3-й округъ. 1) Алово, 2) Араповка, 3) Хмелевка, 4) Григорово, 5) Елховка, 6) Ждамирово, 7) Засарье, 8) Зимницы, 9) Иваново, 10) Княжуха, 11) Кученяево, 12) Кабаево, 13) Монадыши, 14) Параней, 15) Собанчеево, 16) Сара, 17) Сыреси—Дмитріевская церковь, 18) Чирково; Ардатовскаго уѣзда: 19) Андреевка—Троицкая церковь.

4-й округъ. 1) Ардатово Старое, 2) Березовскій Майданъ, 3) Мишуково, 4) Напольное, 5) Семеновское, 6) Полибино, 7) Сурскій Майданъ, 8) Урусово, 9) Кувакино, 10) Ичиксы, 11) Жабино, 12) Сыреси—Николаевская церковь, 13) Порѣцкое, 14) Сіява, 15) Кармалейскій Гартъ, 16) Кудѣиха, 17) Любимовка.

Ардатовскій уѣздъ.

1-й округъ. 1) Троицкій соборъ, 2) Богородицержественская церковь; села: 3) Ахматово на р. Алатырь, 4) Безводное, 5) Знаменское, 6) Каласево, 7) Кечушево, 8) Керамсурка, 9) Лунга, 10) Лунгинскій Майданъ, 11) Лунгинскіе Монадыши, 12) Низовка на р. Саръ, 13) Одоевщина, 14) Полое, 15) Покровское, 16) Четвертаково, 17) Тургенево, 18) Троицкія Дубровки, 19) Палгуши, 20) Козловка, 21) Суподѣвка, 22) Цилесево, 23) Тарханово; Алатырскаго уѣзда: 24) Подгородное Баево.

2-й округъ. 1) Алашеевка, 2) Атяшево, 3) Батушево, 4) Жа-

ренки, 5) Кайбичево, 6) Наборные Сыреси, 7) Кочкурово, 8) Неклюдово, 9) Паракино, 10) Пиксяси, 11) Селищи, 12) Симкино, 13) Со-суновка, 14) Тазино, 15) Тарасово, 16) Чукалы на р. Сарѣ. 17) Шейнъ-Майданъ, 18) Шугурово, 19) Бузаево; Алатырскаго уѣзда: 20) Капасово.

3-й округъ. 1) Бутырки, 2) Вечерлеи, 3) Андреевка—Казанская церковь, 4) Дубровки Саморуковыя, 5) Киржеманы, 6) Косогоры, 7) Кулясово, 8) Маресево, 9) Медаево, 10) Монадыши Большіе, 11) Найманы, 12) Пичеуры, 13) Репьевка, 14) Чамзинка, 15) Сабуровы Мачкасы, 16) Серлинеи, 17) Малые Монадыши, 18) Сырятино, 19) Тетюши, 20) Дады.

4-й округъ. 1) Альза, 2) Апраксино, 3) Ахматово на рѣкѣ Нуѣ, 4) Болтино, 5) Киржеманы на р. Нуѣ, 6) Кочкуши, 7) Лобаски, 8) Маколово, 9) Наченалы, 10) Семеновка, 11) Собаченки-Цлинеи, 12) Газнеево, 13) Хлыстовка, 14) Чалпаново, 15) Сайгуши, 16) Мертвощина, 17) Сабаново, 18) Новоселки, 19) Кульмино.

5-й округъ. 1) Апухтино, 2) Старая Пуза, 3) Балдасево, 4) Береговые Сыреси, 5) Ведянцы, 6) Вечкусы, 7) Камаево, 8) Курмачкасы, 9) Низовка на р. Нуѣ, 10) Папулево, 11) Парадеево, 12) Резоватово, 13) Чукалы на рѣкѣ Вежнуѣ, 14) Старое Жабино, 15) Селищи, 16) Новая Пуза.

6-й округъ. 1) Андреевка—Христорожественская церковь, 2) Архангельское, 3) Барахманскій Гартъ, 4) Горки, 5) Игнатово, 6) Киржеманы на р. Менѣ, 7) Козмино, 8) Куракино, 9) Кучкаево, 10) Липовка, 11) Сарбаево, 12) Силино, 13) Скрыпино, 14) Талызино Большое, 15) Хухорево, 16) Чадаевка, 17) Шемарулино, 18) Вармазейка; Алатырскаго уѣзда: 19) Тургаково, 20) Сутяжное, 21) Монадыши.

Карсунскій уѣздъ.

1-й округъ. 1) Крестовоздвиженскій соборъ, 2) Архангельская церковь, 3) Христорожественская церковь; села: 4) Вешкайма, 5) Вырышаевка, 6) Ключъ Бѣлый на р. Барышѣ, 7) Комаровка Большая, 8) Краснополка, 9) Кріуши, 10) Пригородъ Малый Карсунъ, 11) По-

селки, 12) Потьма, 13) Станичное Большое, 14) Таволжанка, 15) Ховрино, 16) Чуфарово, 17) Малое Станичное.

2-й округъ. 1) Барышекъ Малый, 2) Бѣлозерье, 3) Вальдиватская Слобода, 4) Горинки, 5) Кадышево, 6) Кандарать Большая, 7) Кандарать Малая, 8) Кивать, 9) Ключъ Бѣлый, 10) Котяково, 11) Куроѣдово—Спасское, 12) Лава, 13) Никитино, 14) Погибелка, 15) Уренско-Карлинская Слобода, 16) Устерень, 17) Александровка, 18) Бѣловодье; Симбирскаго уѣзда: 19) Кезьмино и Ружевщино; Алатырскаго уѣзда: 20) Выползово, 21) Болтаевка, 22) Кобелевка. 23) Астрадамовка.

3-й округъ. 1) Воецкое, 2) Вырыпаевка Казанская ц., 3) Должниково, 4) Жадовка, 5) Живайкино, 6) Зиновьевка Новая, 7) Китовка, 8) Нечаевка, 9) Никулино, 10) Павловка, 11) Папуза, 12) Румянцево, 13) Рѣшетка Покровская, 14) Сызганъ Базарный, 15) Сызганъ Ясашный, 16) Сюксюмъ, 17) Юрловка, 18) Румянц. фабрич. Выселокъ.

4-й округъ. 1) Аксауры, 2) Аргашъ, пригородъ, 3) Большіе Березники, 4) Валгусы, 5) Городищи, 6) Давыдово, 7) Мариополь, 8) Марьяновка, 9) Найманы, 10) Палатово, 11) Пермиси, 12) Починки, 13) Пятна, 14) Сабаево, 15) Судосево, 16) Сурскій Острогъ, 17) Шуватово Большое и Малое.

5-й округъ. 1) Акшуты, 2) Анненково, 3) Араповка, 4) Стемасъ, 5) Березовка, 6) Канабѣевка, 7) Бѣликово, 8) Водарацкое, 9) Зиновьевка Старая, 10) Копоновка, 11) Куроѣдово-Троицкое, 12) Репьевка, 13) Соплевка, 14) Сурки, 15) Туарма Средняя, Каргино тожь, 16) Туарма Нижняя, 17) Хомутерь, 18) Хоненесво, 19) Ахматовъ Бѣлый ключъ; Сенгилеевскаго уѣзда: 20) Бештановка. 21) Измайловка.

6-й округъ. 1) Бекетовка, 2) Ермоловка, 3) Зимненки, 4) Карсунъ Сухой, 5) Коноплянка, 6) Коржевки, 7) Кунеево, 8) Куроѣдово-Архангельское, 9) Мордовскій Бѣлый Ключъ, 10) Мало-Карсунскій Выселокъ, 11) Кошелевка, 12) Неклюдово, 13) Проломиха, 14) Сосна Красная, 15) Сосновка, 16) Труслейка, 17) Чумакино, 18) Юрлово.

Курмышскій уѣздъ.

1-й округъ. 1) Успенскій соборъ, 2) Богородицерждественская церковь, 3) Покровская ц.; села: 4) Ильинская Гора, 5) Болобоново, 6) Бортеурманы, 7) Дѣяново, 8) Жданово, 9) Мальцево, 10) Мамешево, 11) Можаровъ-Майданъ, 12) Пиловальные заводы, 13) Сунеево, Мерясево тожъ.

2-й округъ. 1) Пандиково, 2) Раскильдино, 3) Станаши, 4) Гуваны, 5) Ходары, 6) Хоршеваши, 7) Четаи Красные, 8) Торганы, 9) Юманай, 10) Мижаръ-Касы, 11) Атнары.

3-й округъ. 1) Альферьево, 2) Атяшево, 3) Бахаревка, 4) Болтинка, 5) Болховское, 7) Быковка, 7) Дикія Поля, 8) Ерпелево, 9) Кочетовка, 10) Красное, 11) Рогожка, 12) Свинуха, 13) Спасское, 14) Талызино Верхнее—Алекса́ндро-Невская церковь, 15) Талызино Верхнее—Христорождественская церковь, 16) Теплый Станъ, 17) Шльинка, 18) Левашевка, 19) Богатиловка, 20) Митинъ Врагъ, 21) Александровка.

4-й округъ. 1) Алгаши, 2) Барятино, 3) Гора Княжая, 4) Знаменское, 5) Мурзицы, 6 и 7) Медяна—Христорождественская и Николаевская церкви, 8) Медянскій Покровскій женскій монастырь, 9) Каменка, 10) Ратово, 11) Языково, 12) Выползово, 13) Анастасово, 14) Никулино, 15) Тихомірово, 16) Козловка, 17) Наваты.

АЛФАВИТНЫЙ СПИСОКЪ

почтово-телеграфныхъ и почтовыхъ учреждений Симбирской губерніи.

№№ по порядку.	Названіе и родъ учреждений.	Въ какомъ уѣздѣ находится учрежденіе.
1	Алатырская почт.-телегр. контора . . .	Уѣздный городъ.
2	Анненковское (с.) почт.-телегр. отдѣл.	Въ Карсунскомъ.
3	Апраксинское (с.) почтовое-отдѣленіе.	» Ардатовскомъ.
4	Аргамское (с.) почтовое отдѣленіе . . .	» Карсунскомъ.
5	Ардатовская почт. телегр. контора . . .	Уѣздный городъ.
6	Астрадамовская (с.) почт.-телегр. контора	Въ Алатырскомъ.
7	Ашняшевское (с.) почт.-телегр. отдѣленіе.	» Ардатовскомъ.
8	Базарно-Сызганское (с.) почт.-телегр. отдѣленіе.	» Карсунскомъ.
9	Батракская (с.) почт.-телегр. контора.	» Сызранскомъ.
10	Беклемишевское (с.) почтовое отдѣленіе	» Карсунскомъ.
11	Болховское (с.) почт.-телегр. отдѣленіе.	» Курмышскомъ.
12	Больше-Батыревское (с.) почт.-телегр. отдѣленіе	» Буинскомъ.
13	Больше-Березниковская (с.) почт.-телегр. контора	» Карсунскомъ.
14	Буинская почт.-телегр. контора	Уѣздный городъ.
15	Головинское (с.) почтовое отдѣленіе . . .	Въ Сызранскомъ.
16	Городищенское (с.) почтовое отдѣленіе.	» Буинскомъ.
17	Дворянское (с.) почт.-телегр. отдѣленіе.	» Сенгилеевскомъ.
18	Жадовская (с.) почт.-телегр. контора.	» Карсунскомъ.
19	Ибрязское (с.) почт.-телегр. отдѣленіе.	» Буинскомъ.
20	Инзенская (с.) почт.-телегр. контора . . .	» Карсунскомъ.
21	Канадейское (с.) почт.-телегр. отдѣленіе.	» Сызранскомъ.
22	Карлинское (с.) почт.-телегр. отдѣленіе.	» Сенгилеевскомъ.
23	Карсунская почт.-телегр. контора	Уѣздный городъ.
24	Ключищенское (с.) почт.-телегр. отдѣл.	Въ Симбирскомъ.
25	Козловское (с.) почтовое отдѣленіе . . .	» Ардатовскомъ.

26	<i>Коржевское</i> (с.) почт.-телегр. отдѣленіе.	Въ Карсунскомъ.
27	<i>Красно-Островное</i> (д.) почтовое отдѣл.	» Курмышскомъ.
28	<i>Кузоватовское</i> почт.-телегр. отдѣленіе.	» Сенгилеевскомъ.
29	<i>Курмышская</i> почт.-телегр. контора.	Уѣздный городъ.
30	<i>Медаевское</i> почтовое отдѣленіе	Въ Ардатовскомъ.
31	<i>Мухинское</i> (с.) почт.-телегр. отдѣленіе.	» Карсунскомъ.
32	<i>Неклюдовское</i> (с.) почтовое отдѣленіе	» Карсунскомъ.
33	<i>Никулинское</i> (с.) почтовое отдѣленіе	» Сызранскомъ.
34	<i>Ново-Бекшанское</i> (с.) почтовое отдѣл.	» Сызранскомъ.
35	<i>Новодѣвиченское</i> (с.) почт.-телегр. отдѣл.	» Сенгилеевскомъ.
36	<i>Новоселковское</i> (с.) почтовое отдѣленіе.	» Буинскомъ.
37	<i>Новоспасское</i> (с.) почт.-телегр. отдѣл.	» Сызранскомъ.
38	<i>Олевское</i> (д.) почт.-телегр. отдѣленіе	» Ардатовскомъ.
39	<i>Паньшинское</i> (с.) почтовое отдѣленіе	» Сызранскомъ.
40	<i>Панузское</i> (с.) почтовое отдѣленіе	» Карсунскомъ.
41	<i>Пильненское</i> (с.) почт.-телегр. отдѣл.	» Курмышскомъ.
42	<i>Поливановская</i> (с.) почт.-телегр. контора.	» Карсунскомъ.
43	<i>Поповское</i> (с.) почт.-телегр. отдѣленіе.	» Сенгилеевскомъ.
44	<i>Портъцкая</i> (с.) почт.-телегр. контора	» Алатырскомъ.
45	<i>Преображенское</i> (с. Языково) почт.-телегр. отдѣленіе	» Курмышскомъ.
46	<i>Промзинская</i> (с.) почт.-телегр. контора.	» Алатырскомъ.
47	<i>Репьевское</i> (с.) почтовое отдѣленіе	» Сызранскомъ.
48	<i>Русско-Бектяишское</i> (с.) почтовое отдѣленіе	» Сенгилеевскомъ.
49	<i>Русско-Кандаратское</i> почт.-телегр. отдѣленіе	» Карсунскомъ.
50	<i>Сенгилеевская</i> почт.-телегр. контора	Уѣздный городъ.
51	<i>Симбирская</i> почт.-телегр. контора	} Губернскій городъ.
52	<i>Симбирское</i> береговое почт.-телегр. отдѣленіе	
53	<i>Сосново-Солонецкое</i> почтовое отдѣленіе	Въ Сызранскомъ.
54	<i>Старо-Зиновьевское</i> (с.) почт.-телегр. отдѣленіе.	» Карсунскомъ.
55	<i>Старо-Рачейское</i> (с.) почт.-телегр. отдѣленіе	» Сызранскомъ.
56	<i>Старо-Тимошкинское</i> (д.) почт.-телегр. отдѣленіе	» Сенгилеевскомъ.

57	Сызранская почт.-телегр. контора . . .	Уѣздный городъ.
58	Тагаевское (с.) почтовое отдѣленіе . . .	Въ Симбирскомъ.
59	Талызинское (с.) почт.-телегр. отдѣл.	» Ардатовскомъ.
60	Тархановское (с.) почтовое отдѣленіе.	» Ардатовскомъ.
61	Тепло-Станское (с.) почт.-телегр. от- дѣленіе	» Курмышскомъ.
62	Тереньгульское (с.) почт.-телегр. от- дѣленіе	» Сенгилеевскомъ.
63	Тымбаевское (д.) почтовое отдѣленіе . . .	» Буинскомъ.
64	Троицкое (с.) почт.-телегр. отдѣленіе . . .	» Сызранскомъ.
65	Тугаевское (с.) почтовое отдѣленіе . . .	» Буинскомъ.
66	Турганъ-Касское почтовое отдѣленіе . . .	» Буинскомъ.
67	Уренско-Карминское (с.) почтовое от- дѣленіе	» Карсунскомъ.
68	Усольское (с.) почт.-телегр. отдѣленіе.	» Сызранскомъ.
69	Церковно-Убеевское (с.) почтовое от- дѣленіе	» Буинскомъ.
70	Чалызинское (с.) почт.-телегр. отдѣл.	» Ардатовскомъ.
71	Часовенское (сл.) почтовое отдѣленіе . . .	» Симбирскомъ.
72	Чиберчинское почтовое отдѣленіе . . .	» Алатырскомъ.
73	Чирковское (с.) почтовое отдѣленіе . . .	» Алатырскомъ.
74	Шемуршинское (с.) почтовое отдѣл. . .	» Буинскомъ.
75	Шиловское (с.) почт.-телегр. отдѣл. . .	» Симбирскомъ.
76	Штанашинское (с.) телегр. отдѣл. . .	» Курмышскомъ.
77	Шумовское (с.) почтовое отдѣленіе. . .	» Симбирскомъ.
78	Юрловское (с.) почтовое отдѣленіе . . .	» Карсунскомъ.
79	Языковское (с.) почт.-телегр. отдѣл. . .	» Симбирскомъ.
80	Ясаино-Тамлинское (с.) почт.-телегр. отдѣленіе.	» Симбирскомъ.

СПИСОКЪ

крупныхъ фабрикъ и заводовъ Симбирской губерніи.

(Сумма производ. не менѣе 20.000 руб.).

Мѣстонахожденіе, имя, отчество и фамилія владѣльца.	Наименованіе промыш- ленныхъ заведеній.	Почтовый адресъ.
Городъ Симбирскъ.		
Епархіальнаго Вѣдомства.	Свѣчной заводъ	г. Симбирскъ.
Маріинскаго Т-ва	Винокуренный заводъ	—
Симб. мѣщ. Пав. Вас. Со- колова	Чугунно литейный за- водъ	—
Наслѣд. пот. поч. гражд. Ал-ндр. Дм. Сачкова	Пивной заводъ	—
Симб. мѣщ. Муб. Мухаметз. Теннишева	Мыловаренный заводъ	—
Симб. мѣщ. Пав. Алекс. Фи- липпова	Кирпичный заводъ	—
Наслѣд. Смирнова	—	—
Кр. Вас. Макар. Семенова	—	—
Симбирскій уѣздъ.		
При с. Ишеевкѣ Симб. куп. Вас. Аф. Арацкова	Суконная фабрика	ст. Шумовка.
При с. Языковѣ пот. поч. гражд. Мих. Фед. Степанова	—	ст. Языково.
При с. Екатериновкѣ Торг. дома „М. М. Кузнецовъ“	—	—
При с. Чирковѣ П. П. Ан- ненкова	Винокуренный заводъ	ст. Шумовка. ст. Ясашная
При с. Скугаревкѣ двор. Леон. Ив. Афанасьева	—	Ташла.
При с. Вырыпаевкѣ наслѣдн. пот. поч. гражд. Ал-ндр. Дм. Сачкова	—	ст. Ключищи.

Близъ гор. Симбирска кр-на Измаила <i>Алимова</i>	Мыловаренный за- водъ	г. Симбирскъ.
Въ Конноподгородной слободѣ Торг. дома „ <i>Никиты Понизов-</i> <i>кина сыновья</i> “	Крахмальный и са- говый заводъ	—
Гор. Сенгилей.		
Як. Ник. <i>Красильникова</i>	Мукомольная мельница	г. Сенгилей.
Флег. Мих. <i>Баукина</i>	—	—
Его-же	Паровая просообдирка	—
Мѣщ. Ив. Андр. <i>Кашенцева</i>	—	—
Мѣщ. Сем. Пав. <i>Зудина</i>	—	—
Сенгилеевскій уѣздъ.		
При с. Подъячевкѣ Торг. дома подъ фирмою „ <i>Ив. Евсѣевъ</i> “	Суконная фабрика.	ст. Тереньга.
При д. Ст.-Тимошкиной пот. поч. гражд. Юсупа Сулейман. <i>Акчурина</i>	—	ст. Тимошкино
При с. Лѣсномъ Матюнинѣ моск. куп. В. А. <i>Котова</i>	—	ст. Тереньга.
При с. Игнатовкѣ наслѣдн. пот. поч. гражд. Ал-ндр. Ив. <i>Виноградова</i>	—	ст. Поповка. ст. Карлин- ская.
При с. Ст. Измайловкѣ мануф. сов. Ник. Як. <i>Шатрова</i>	—	—
При с. Лѣсномъ Матюнинѣ <i>Алейникова</i>	Лѣсопильный заводъ.	ст. Тереньга.
При с. Лѣсномъ Матюнинѣ Торг. дома <i>Карповыхъ</i>	—	ст. Тереньга. ст. Ст.-Ти- мошкино.
При д. Калдѣ Степ. Лук. <i>Яцковскаго</i>	—	ст. Карлин- ская.}
При хуторѣ Хохловкѣ наслѣд. гр. <i>Зубова</i>	Винокуренный за- водъ	ст. Карлин- ская.}
При с. Игнатовкѣ наслѣд. пот. поч. гражд. Ал-ндр. Ив. <i>Вино-</i> <i>градова</i>	—	ст. Поповка.

При с. Лѣсномъ Матюнинѣ т-ва <i>Рязанова, Чадаева и Ива-</i> <i>нова</i>	Винокуренный за- водъ	ст. Тереньга.
Гор. Сызрань.		
Торг. дома Ал-ндр. Алекс. <i>Стерлядкина</i> съ С-ми	Паровая мукомоль- ная мельница	г. Сызрань.
Сызран. куп. Ив. Ив. <i>Пере-</i> <i>жогина</i>	—	—
Торг. дома Кузьм. Алекс. <i>Ильина</i> съ С-ми	—	—
Сызран. куп. Ник. Ив. <i>Цвѣт-</i> <i>кова</i>	—	—
Торг. дома К. Н. <i>Чернухина</i> съ С-ми	—	—
Сызран. Городск. О-ва	Паровая просообдир- ная мельница	—
Сызран. Городск. О-ва	Водяная просообдир- ная мельница	—
Сызран. куп. Ал-ндр. Ник. <i>Ашанина</i>	Лѣсопильный заводъ.	—
Наслѣд. лич. поч. гражд. Дм. Ив. <i>Бажанова</i>	Пивоваренный заводъ.	—
Сызран. куп. Исаакія Степ. <i>Гусева</i>	Гвоздильный заводъ.	—
Сызранскій уѣздъ.		
При д. Фабрич. Выселкахъ торгово-промыш. Т-ва <i>Алчурина</i> .	Суконная фабрика	ст. Н. Бек- шанка.
При с. Тепловкѣ куп. А. К. <i>Агашева</i>	—	г. Сызрань.
При с. Пановкѣ кр. Усмана Гал. <i>Кильдѣева</i>	—	—
При с. Батракахъ Сызран. Т-ва. Близъ с. Печерскаго того же	Асфальтовый заводъ.	—
Т-ва	—	—
При с. Печерскомъ Сызран. куп. Ильи Ив. <i>Иванова</i>	—	—

При с. Батракахъ <i>Челышева</i> и <i>Бахарева</i>	Асфальтовый заводъ.	г. Сызрань.
При с. Батракахъ Ювен. Пи- мен. <i>Бадаева</i>	—	—
При с. Ширяевомъ Буеракъ Сызран. куп. Г. С. <i>Ванюшина</i> .	Известковый заводъ.	—
При с. Никольскомъ двор. Е. Ф. <i>Насакиной</i>	Винокуренный заводъ.	ст. Нов. Бек- шанка.
При с. Рождественъ землевлад. М. К. <i>Ушкова</i>	—	г. Самара.
При с. Загаринъ дѣйств. ст. сов. Влад. Ник. <i>Поливанова</i>	—	ст. Головино.
При с. Никольскомъ землевлад. Е. Ф. <i>Базилевой</i>	—	ст. Нов. Бек- шанка.
При с. Лыневкѣ ея же	—	ст. Головино.
При с. Репьевкѣ Т-ва Репь- евскихъ мельницъ и фабрикъ	Паровая мукомольная мельница.	ст. Репьевка ст. Новоспас- ская.
При с. Новоспасскомъ куп. Ник. Родион. <i>Баликирова</i>	—	ст. Нов. Бек- шанка.
При с. Поспѣловкѣ двор. Ал-ндр. Фед. <i>Ржевскаго</i>	Лѣсопильный заводъ.	г. Кузнецкѣ Сарат. губ.
При с. Явлейкѣ куп. И. П. <i>Яковлева</i> и С. Ф. <i>Аксенова</i>	—	—
Карсунскій уѣздъ.		
При с. Румянцевъ дѣйств. ст. сов. Ал-ндр. Дм. <i>Протопопова</i> .	Суконная фабрика	ст. Жадовка.
При с. Гурьевкѣ торгово-про- мышл. Т-ва Тимербул. <i>Курамш.</i> <i>Ажмурина</i>	—	ст. Полива- ново.
При с. Базарн. Сызганъ Н. С. <i>Бѣлоусова</i>	—	ст. Базарн. Сызганъ.
При с. Усть-Уренъ Торг. дома „М. М. <i>Кузнецовъ</i> “	—	ст. Рус. Кан- дарать.
При с. Акшутѣ дѣйств. ст. сов. Влад. Ник. <i>Поливанова</i>	Винокуренный заводъ.	ст. Полива- ново.
При с. Репьевкѣ А. А. <i>Сач- кова</i>	—	ст. Анненково

При д. Обориной наслѣд. <i>Андропова</i>	Винокуренный заводъ.	г. Карсунъ. ст. Рус. Кан- дарать.
При с. Лавѣ землевлад. <i>А. С. Бутурлина</i>	—	
При д. Левлевкѣ землевлад. <i>Фед. Ив. Скурлыгина</i>	—	ст. Юрловка. ст. Базарн. Сызганъ.
При с. Базарн. Сызганъ <i>И. А. Письменова</i>	—	
При с. Вешкаймѣ <i>Марии Петр. Родионовой</i>	—	г. Карсунъ. ст. Базарн. Сызганъ.
При с. Базарн. Сызганъ <i>Григ. Матв. Щербакова</i>	Писчебумажная фабрика	Сызганъ.
При с. Зиновьевкѣ Торг. дома <i>А. Ф. Карпова съ С-ми</i>	Лѣсопильный заводъ.	ст. Жадовка.
При с. Вырыпаевкѣ кр-на <i>Андр. Андр. Гортьлышева</i>	—	ст. Инза.
При с. Троицкомъ Торг. дома <i>А. Ф. Карпова съ С-ми</i>	—	ст. Полива- ново.
При с. Юловѣ Торг. дома <i>Тюринна съ С-ми</i>	—	ст. Инза.
При ст. „Инза“ Торг. дома <i>Гольдштейнъ, Парамонова и др.</i>	—	ст. Инза.
При с. Жадовкѣ фирмы <i>Протопопова-Литвина</i>	—	ст. Жадовка.
При ст. „Инза“ двор. <i>Влад. Ал-ндр. Бутлерова</i>	—	ст. Инза.
Гор. Алатырь.		
Торг. дома <i>А. Ф. Карпова</i>	Лѣсопильный заводъ.	г. Алатырь.
Торг. дома <i>К. Н. Попова и К^о</i>	—	—
Общества Моск.-Казан. жел. дор.	—	—
<i>Мѣщ. И. М. Будаева</i>	—	—
Алатырскій уѣздъ.		
При с. Барышской Слободѣ <i>гр. Г. И. Рибоьера</i>	Водяная мельница	ст. Промзи- но.

При с. Барышской Слободѣ его же	Картонная фабрика.	ст. Промзи- но.
Ардатовскій уѣздъ.		
При с. Тургеневѣ Торг. дома А. К. Попова и К ^о	Водяная мукомольная мельница	г. Ардатовъ.
При с. Мачкасахъ двор. Ал-ндры Мих. Устиловой	Винокуренный заводъ	ст. Апраксино.
Близъ г. Ардатова К. Конъ .	Лѣсопильный заводъ.	г. Ардатовъ.
Близъ г. Ардатова бр. Го- ртьлышевыхъ	—	—
При д. Трепаловкѣ наслѣд. тайн. сов. Паникова	—	—
Курмышскій уѣздъ.		
При с. Верх.-Талызинѣ двор. Паниковыхъ	Винокуренный заводъ	ст. Болхов- ская.
При с. Атяшевѣ ихъ-же . . .	—	—
Буинскій уѣздъ.		
Въ имѣніи Шумы, Шамкин- ской вол., Сызран. куп. Пере- жогина и К ^о	Лѣсопильный заводъ.	ст. Городи- щи.
При с. Ивашевкѣ наслѣд. дѣйств. ст. сов. Ал-ндр. Андр. Головинскаго	Винокуренный заводъ	г. Буинскъ.

СПИСОКЪ

наиболѣе крупныхъ частныхъ конскихъ заводовъ
въ Симбирской губ.

Мѣстонахожденіе, имя, отчество и фамилія владѣльца.	Сортъ лошадей.	Почтовый адресъ.
Симбирскій уѣздъ.		
При с. Нагаткинѣ землевлад. Маріи Ив. <i>Бѣляковой</i>	Рысистый	ст. Шумовка.
При с. Богородской Репьевкѣ кн. Ал-ндр. Ник. <i>Ухтомскаго</i> .	—	—
При д. Вирючевкѣ Симб. куп. Карима Шамшет. <i>Абушаева</i> .	—	г. Симбирскъ.
При д. Тимофеевкѣ землевлад. Е. Д. <i>фонъ-Арнольдъ</i>	—	ст. Тагай.
При с. Скугаревкѣ двор. Леон. Ив. <i>Афанасьева</i>	—	ст. Ясашная Ташла.
Сенгилеевскій уѣздъ.		
При с. Игнатовкѣ наслѣд. пот. поч. гражд. Ив. Ал-ндр. <i>Виноградова</i>	Рысистый	ст. Поповка.
При с. Скорляткѣ дѣйств. ст. сов. Ал-ндр. Андр. <i>Мотовилова</i> .	—	—
При д. Золотиловкѣ землевлад. Ник. Кон. <i>Ананьева</i>	—	ст. Карлин- ская.
При с. Ст. Измайловкѣ мануф. сов. Ник. Як. <i>Шатрова</i> .	—	—
При с. Карлинскомъ наслѣд. гр. Плат. Ал-ндр. <i>Зубова</i> . . .	—	—
При с. Зеленцѣ землевлад. Ал-ндр. Ив. <i>Дубровина</i>	—	ст. Тереньга.
При с. Сухаревкѣ землевлад. Ольги Осип. <i>Цыковой</i>	—	ст. Карлин- ская.

Сызранскій уѣздъ.

При с. Жегуляхъ гр. А. А. Орлова-Давыдова	Рысистый	ст. Усолье.
При с. Губинѣ Мих. Влад. Насаккина	—	г. Сызрань.
При с. Рождественѣ землевлад. Мих. Кон. Ушкова	—	г. Самара.
При с. Никольскомъ двор. Ел. Франц. Базилевой	—	ст. Головино.
При с. Головинѣ землевлад. Екат. Максим. Перси-Френчъ.	Смѣсь англійск. рысист.	—

Карсунскій уѣздъ.

При с. Вешкаймѣ двор. Маріи Петр. Родионовой	Рабочій	г. Карсунь.
При с. Ст. Зиновьевкѣ гр. Ал-ндр. Фед. Толстой	Рысистый	ст. Ст.-Зиновьевка.
При с. Репьевкѣ Ал-ндр. Ал-ндр. Сачкова	—	ст. Анненково.
При с. Карауловкѣ Никан. Ал-ндр. Анненкова	Тяжеловозы	—
При с. Мухинѣ двор. Лидіи Вас. Юстицкой	Рысистый	ст. Ст.-Зиновьевка.
При с. Ховринѣ наслѣд. землевлад. Андрюнова	Рабочій.	г. Карсунь.
При с. Бѣлозерьѣ кн. Ник. Андр. Трубецкого	Рысистый и полурысист.	ст. Уренско-Карлинская.
При с. Спасскомъ Куроѣдовѣ землевлад. Вас. Филип. Козырева.	Тяжеловозы	—
При с. Зимненкахъ землевлад. А. Н. Шагалова	Рысистый и рабочій.	г. Карсунь.
При с. Румянцевѣ дѣйств. ст. сов. Ал-ндр. Дм. Протопопова	Рысистый и тяжело-возы	ст. Жадовка.

Алатырскій уѣздъ.

При д. Ащериной землевлад. Вас. Ник. Микѣшина	Рысистый	ст. Чирково.
---	--------------------	--------------

Ардатовскій уѣздъ.

При с. Талызинъ двор. Ал-ндр. Елизар. <i>Березовскаго</i>	Тяжеловозы	ст. Талызино.
При с. Талызинъ землевлад. Елизав. Серг. <i>Молоствовой</i>	—	—
При с. Семеновкѣ Симб. куп. Анаст. Ал-ндр. <i>Кирпичниковой</i>	—	—

Курмышскій уѣздъ.

При с. Ждановъ двор. Ал-ндр. Серг. <i>Андреевскаго</i>	Рысеный и рабочій	ст. Пильна.
При с. Нагорномъ хуторъ двор. Серг. Серг. <i>Андреевскаго</i>	Арденъ	—
При д. Тинякаевъ двор. Ал-ндр. Серг. <i>Волкова</i>	—	—
При д. Ялмъ двор. А.В. <i>Шиниловой</i>	Рысеный	г. Курмышъ.
При с. В. Талызинъ наслѣд. тайн. сов. <i>Пашкова</i>	—	ст. Талызино.

Буинскій уѣздъ.

При с. Ивашевкѣ наслѣд. дѣйств. ст. сов. Ал-ндр. Андр. <i>Головинскаго</i>	Рысеный	г. Буинскъ.
--	-------------------	-------------

ПЕРЕЧЕНЬ

ярмарокъ въ Симбирской губерніи.

Гдѣ бываютъ.	Когда бываютъ.	Гдѣ бываютъ.	Когда бываютъ.
Въ г. Симбирскѣ.	Съ первой недѣли Великаго поста (Сборная)	Въ Сенгилеевскомъ у.	Съ 28 іюня по 1 іюля.
—	8 іюля (Казанская).	Въ с. Тереньгѣ	Съ 8 по 13 іюля.
—	29 авг. (Иванъ Постный).	Въ с. Новодѣвичьѣ	Съ 21 по 23 іюня.
Въ Симбирскомъ у.		Въ с. Поповкѣ	Въ девятуя пятницу по Пасхѣ.
Въ с. Ниж. Тимерсянахъ . . .	9 мая и 6 декабря.	Въ с. Бештановкѣ	
Въ с. Копышевкѣ	28 іюля.	Въ с. Порѣцкомъ	6 сентября.
Въ с. Ст.-Никулинѣ	22 іюля.	Въ с. Собакинѣ	29 августа.
Въ с. Нагаткинѣ	29 іюля.	Въ с. Карлинскомъ	Съ 3 по 6 декабря.
Въ с. Тушнѣ.	Въ день десятой пятницы по Пасхѣ.	Въ с. Смышляевкѣ	14 сентября.
		Въ г. Сызрани.	6 января (Крещенская).
Въ с. Ясашной Ташлѣ	23 іюня.	Въ Сызранскомъ у.	
Въ с. Максимовкѣ	Въ день десятой пятницы по Пасхѣ.	Въ с. Жегуляхъ	Въ день Вознесенія.
Въ с. Кильдюшевѣ	9 мая и 6 декабря.	Въ с. Усольѣ.	24 іюня.
Въ г. Сенгилеѣ.	Съ 26 по 31 декабря (Рождественская).	Въ с. Ст.-Рачейкѣ	Съ 25 по 27 іюня.
		Въ с. Новоспасскомъ	Съ 19 по 21 августа.
		—	Съ 25 по 27 сентября.

Въ с. Головинѣ	Съ 30 сентяб- ря по 3 октября	Въ с. Труслей- кѣ	9 мая.
Въ с. Ананьинѣ	Съ 24 по 26 іюня.	Въ г. Алатырѣ.	14 сентября (Крестовоздви- женская).
Въ с. Николь- скомъ	Съ 23 по 27 іюня.	Въ Алатыр- скомъ у.	
Въ с. Никули- нѣ	—	Въ с. Кувакинѣ	23 апрѣля.
Въ с. Кана- деяхъ	Въ день Трои- цы.	Въ с. Порѣц- комъ	30 августа.
Въ г. Карсунѣ.	Въ день Трои- цы (Троицкая). Съ 7 по 8 ію- ля (Казанская).	Въ с. Поли- бинѣ	29 іюня.
—		Въ с. Кладби- щахъ	Въ девятую пят- ницу по Пасхѣ.
Въ Карсун- скомъ у.		Въ с. Пром- зинѣ	На второй не- дѣлѣ Великаго Поста.
Въ с. Вольди- ватскомъ	Съ 22 по 23 іюня.	—	8 іюля.
Въ с. Б.-Канда- рати	На девятой не- дѣлѣ по Пасхѣ.	Въ с. Гулю- шевѣ	Въ десятую пят- ницу по Пасхѣ.
Въ Жадовской пустыни	Съ 8 по 13 іюля.	Въ с. Дубен- кахъ	29 іюня.
Въ с. Б.-Сыз- ганѣ	Въ девятую пят- ницу по Пасхѣ.	Въ с. Пара- неяхъ	Въ день Возне- сенія.
Въ с. Жадовкѣ	—	Въ с. Астра- дамовкѣ	Съ 1 по 8 сен- тября.
Въ с. Аннен- ковѣ	—	Въ г. Ардатовѣ.	Съ 25 по 27 сентября (Сер- гѣевская).
Въ с. Коржев- кѣ	29 іюля.	Въ Ардатов- скомъ у.	
—	18 сентября.	Въ с. Апрак- синѣ	9 мая.
Въ с. Б.-Бе- резникахъ	1 октября.	—	1 октября.
—	25 декабря.	Въ с. Мако- ловѣ	Въ девятую пят- ницу по Пасхѣ.
Въ с. Аргашѣ.	Въ десятую пят- ницу по Пасхѣ.		
Въ с. Коноп- лянкѣ	—		

Въ с. Четвер- таковѣ	Въ девятую пят- ницу по Пасхѣ.	Въ с. Мурзи- цахъ	2 іюля.
Въ с. Керам- суркѣ	8 іюля.	Въ с. Болхов- скомъ	29 іюня.
Въ с. Липовкѣ.	8 іюля.	Въ с. Языковѣ.	1 августа.
Въ с. Дубров- кахъ	Въ десятую пят- ницу по Пасхѣ.	Въ с. Медянѣ.	1 октября.
Въ с. Лобаскахъ.	Въ день Воз- несенія.	Въ с. Каменкѣ.	8 іюля.
Въ с. Знамен- скомъ	23 іюня.	Въ с. Ждановѣ.	Въ десятую пят- ницу по Пасхѣ.
Въ с. Талызинѣ	Съ 26 по 29 іюня.	Въ с. М.-Май- данѣ	26 іюня.
—	Съ 6 по 9 ав- густа.	Въ г. Буинскѣ	Съ 6 по 11 ян- варя (Крещен- ская).
Въ с. Тазинѣ.	14 сентября.	—	Съ 27 сентяб- ря по 5 октября (Покровская).
Въ с. Тетю- шахъ	26 сентября.	Въ Буинскомъ у.	
Въ с. Тарха- новѣ	Въ девятый втор- никъ послѣ Пасхи.	Въ с. Кіяти	Съ 13 по 18 іюня.
Въ с. Козловкѣ.	1 іюля.	Въ с. Чурад- чикахъ	Съ 9 по 12 мая.
Въ г. Курмышѣ.	Нѣтъ.	Въ с. Убеяхъ.	Съ 14 по 19 сентября.
Въ Курмыш- скомъ у.			
Въ с. Ратовѣ.	Въ день Воз- несенія.		

Больницы въ г. Симбирскѣ.**Губернская земская Александровская больница.**

(Александровская площ.).

Расписаніе приѣмовъ врачей въ амбулаторіи больницы:

Внутрен. бол.	Э. М. Татарская. П. Н. Николаевъ. С. Н. Свѣтухинъ. А. А. Козловъ.	Понедѣльн., пятница. Четвергъ, суббота. Вторникъ, воскресенье. Среда.	Съ 1 до 2 часовъ дня.
Хирургич. бол.	А. Л. Полъновъ. М. И. Ладыгинъ. Н. И. Портнягинъ.	Понедѣльникъ. Ежедневно, кромѣ вторн. и пятницы.	Съ 1 до 2 ч. дня.
Женскія и аку- шерскія болѣзни.	Л. Е. Кутасовъ. Н. И. Портнягинъ.	Понедѣльникъ, среда, четвергъ и суббота. Воскресенье.	Съ 1 до 2 ч. дня.
Глазныя болѣзни.	Г. И. Суровъ.	Понедѣльн., среда и пятница.	Съ 12 до 2 ч. дня.
Нервныя болѣз.	Р. А. Френкель.	Вторникъ и пятница.	Съ 1 до 2 ч. дня.
Дѣтскія болѣзни.	Я. Е. Шостакъ.	Ежедневно.	Съ 10 до 12ч.дня.
Сифилит. и кожно- венерическ. бол.	С. Н. Яковлевъ.	Ежедневно.	Съ 10 до 12ч.дня.
Горловыя, носо- выя и ушныя бол.	Э. В. Ленцнеръ.	Вторникъ и пятница.	Съ 2 до 4 ч. дня.
Зубныя болѣзни.	С. С. Есиновъ.	Ежедневно, кромѣ воскресныхъ дней.	Съ 10 до 12ч.дня.

*) Всѣ больные приѣзжіе изъ уѣздовъ и экстренные случаи принимаются ежедневно.

Примѣчаніе. Въ случаѣ экстренныхъ работъ въ отдѣленіяхъ, приѣмъ можетъ начаться позднѣе означеннаго въ расписаніи часа.

Амбулаторія и лѣчебница общины сестеръ милосердія „Краснаго Креста“.

(Уг. Сѣвн. площ. и Лисенной ул.).

Расписаніе пріемовъ врачей:

Фамиліи врачей.	Спеціальность.	Дни и часы пріема.
Воскресенье.		
<i>Е. Н. Авровъ.</i>	Глазныя болѣзни.	Съ 10 до 11 ч. у.
<i>Э. В. Ленцнеръ.</i>	Болѣз. горла, носа, уха.	Съ 11 до 12 ч. д.
<i>П. А. Стрѣлковъ.</i>	Сифились и кожн. бол.	Съ 12 до 1 ч. д.
Понедѣльникъ.		
<i>Н. П. Забусовъ.</i>	Хирург., зубн. и внутреннія болѣзни.	Съ 11 до 12 ч. д.
Вторникъ.		
<i>С. Н. Свѣтугинъ.</i>	Внутреннія болѣзни.	Съ 10 до 11 ч. у.
<i>Е. Н. Авровъ.</i>	Глазныя болѣзни.	Съ 11 до 12 ч. д.
Среда.		
<i>В. М. Ноинскій.</i>	Внутреннія болѣзни.	Съ 9 до 11 ч. у.
<i>В. И. Борисовъ.</i>	Внутреннія болѣзни.	Съ 11 до 12 ч. д.
Четвергъ.		
<i>В. И. Борисовъ.</i>	Внутреннія болѣзни.	Съ 9 до 10 ч. у.
<i>В. С. Петровъ.</i>	Внутрен., дѣт. бол.	Съ 10 до 11 ч. у.
<i>А. С. Петровъ.</i>	Хирургія.	Съ 12 до 1 ч. д.
Пятница.		
<i>Е. Н. Авровъ.</i>	Внутр. и глазн. бол.	Съ 12 до 1 ч. д.
Суббота.		
<i>Н. П. Забусовъ.</i>	Хирург., зубн. и внутреннія болѣзни.	Съ 10 до 11 ч. у.
<i>П. А. Стрѣлковъ.</i>	Сифились, кожн. бол.	Съ 11 до 12 ч. д.
<i>А. В. Воробьевъ.</i>	Дѣтск. и внутр. бол.	Съ 1 до 3 ч. д.

Родильный покой при больницѣ открытъ во всякое время. Плата за сестру милосердія, отпускаемую на домъ для ухода за больными—1 руб.; плата за больныхъ, лежащихъ въ больницѣ по 1 руб. въ сутки.

Городская бесплатная больница.

(Нижне-Покровская ул.).

Завѣдыв. врачъ Л. Я. *Линицъ*.По воскресеньямъ и четвергамъ по акушерству, женскимъ болѣзнямъ и хирургіи съ 10 до 1 час. д-ръ И. М. *Сахаровъ*.

Пріемъ больныхъ въ больницу въ тѣ-же часы ежедневно; роженницъ—во всякое время.

Городская амбулаторія.

(Провіантск. пер.).

Завѣдыв. врачъ Л. Я. *Линицъ*; принимаетъ по понедѣльникамъ, вторникамъ, средамъ, пятницамъ и субботамъ.**Амбулаторія Симбирскаго Уѣзднаго Земства.**

(Сѣнная улица).

Врачъ А. В. *Воробьевъ*; пріемъ отъ 8 до 12 ч. утра ежедневно.**Лѣчебница для легочныхъ больныхъ.**

(Гончаровская ул.).

Лѣченіе туберкулезныхъ бесплатно.Д-ръ В. М. *Ноинскій* принимаетъ больныхъ съ 10—1 час. дня ежедневно, кромѣ понедѣльника и двенадесятыхъ праздниковъ.**Адреса практикующихъ врачей въ г. Симбирскѣ.***Банцеговъ* Андр. Ив. Ярмарочная площ., д. № 17 (телеф. № 323). Болѣзни кожи и венерическія. Пріемные часы: отъ 9 до 10 час. утра и отъ 6 до 7 час. веч.*Борисовъ* Вячесл. Ив. Покровская ул., д. Вишневаго № 45. Внутреннія и венерическія болѣзни. Пріемные часы: отъ 9 до 11 час. утра и отъ 7 до 8 час. веч.*Вилькорейская-Слободская* Марія Григ. Гончаровская ул., д. Зеленкова, № 31, кв. 2. Женскія, дѣтскія и внутреннія болѣзни. Пріемные часы: отъ 9 до 11 час. утра и отъ 4 до 6 час. веч.

Воробьевъ Артем. Вас. Покровская ул., д. Рудольфъ, № 48. По всѣмъ болѣзнямъ. Приемные часы: отъ 5 до 7 час. веч.

Забусовъ Ник. Петр. Покровская ул., № 33. Хиругія и внутреннія болѣзни. Приемные часы: съ 4 до 5 час. веч., кромѣ праздниковъ.

Козловъ Алекс. Ал-ндр. Театральная ул., д. № 24 (телеф. №. 21). Внутреннія болѣзни. Приемные часы: отъ 5 до 7 час. веч., кромѣ праздниковъ.

Фонъ-Крузе Мих. Ив. Уг. Гончаровской и Панской ул., д. Зеленкова (телеф. № 40). По всѣмъ болѣзнямъ. Приемные часы: отъ 1 до 2 час. дня и отъ 5 до 6 час. веч.

Кубышкинъ Петр. Ал-ндр. Завьяловская площ., д. № 5. Внутреннія болѣзни. Приемные часы: отъ 9 до 10¹/₂ час. утра и отъ 5 до 6 час. веч.

Кутасовъ Леонидъ Ефим. В.-Лисиная ул., д. № 4. Акушерство. Приемные часы: отъ 4 до 5¹/₂ час. веч.

Ладыгинъ Мих. Ив. Стрѣлецкая ул., д. № 8 (телеф. № 284). Хиругія и внутреннія болѣзни. Приемные часы: отъ 9 до 10 час. утра и отъ 5 до 7 час. веч.

Ленцнеръ Эрастъ Влад. Гончаровская ул., д. Крупеникова № 36 (телеф. № 185). По болѣзнямъ: горла, уха, носа и внутреннимъ. Приемные часы: отъ 1 до 2 час. дня и отъ 6 до 7¹/₂ час. веч.

Лышицъ Левъ Як. Московская ул., д. Дейсъ (телеф. № 214). Женскія, дѣтскія, акушерскія и внутреннія болѣзни. Приемные часы: отъ 8¹/₂ до 10 час. утра и отъ 4 до 6 час. веч.

Лонгеръ Левъ Моис. Панская ул., д. Голубкова. Нервные болѣзни. Приемные часы: отъ 10 до 1 час. дня и отъ 5 до 8 час. веч.

Николаевъ Пав. Ник. Дворцовая ул., д. Волкова, № 31 (телеф. № 356). Внутреннія и нервныя болѣзни. Приемные часы: отъ 5 до 7 час. веч.

Нощинскій Влад. Мих. Покровская ул., д. № 33 (телеф. № 568). Внутреннія, женскія болѣзни и хиругія. Приемные часы: отъ 8 до 10 час. утра и отъ 5 до 7 час. веч.

Петровъ Влад. Мих. Мартыновская ул., д. Ховрина, № 22. Ве-

нерическихъ, кожныя и мочеполовыя болѣзни. Приемные часы: отъ 8 до 9 час. утра и отъ 5 до 8 час. веч.

Полъновъ Андр. Львов. Александровская площ., д. Губ. Земства (телеф. № 375). Хирургія и женскія болѣзни. Приемъ больныхъ: вторникъ, четвергъ и суббота отъ 6 до 7 час. веч.

Портнягинъ Ник. Ив. Введенскій пер., соб. д. № 11 (телеф. № 325). Женскія, акушерскія, дѣтскія и внутреннія болѣзни. Приемные часы: отъ 9 до 11 час. утра и отъ 5 до 7 час. веч.

Сахаровъ Ив. Матв. Панская ул., соб. д. № 51 (телеф. № 41). Акушерство, женскія болѣзни и хирургія. Приемные часы: отъ 8 до 10 час. утра и отъ 3 до 5 час. веч.

Сендерихинъ Юсифъ Ал-ндр. Ниж.-Чебоксарская ул., д. № ²/₂ (телеф. № 312). По всѣмъ болѣзнямъ. Приемные часы: отъ 5 до 6 час. веч., кромѣ пятницы и воскресенья.

Стрѣлковъ Петр. Ал-ндр. Мартыновaя ул., соб. д. № 1. Венерическія и внутреннія болѣзни. Приемные часы: отъ 8 до 11 час. утра и отъ 5 до 8 час. веч.

Суровъ Григ. Ив. Бѣляевскій пер., соб. д. Глазныя болѣзни. Приемные часы: отъ 8 до 9 час. утра и отъ 5 до 7 час. веч.

Татарская Эсфирь Марк. Московская ул., д. № 70. Женскія, внутреннія и дѣтскія болѣзни. Приемные часы: отъ 4 до 6 час. веч.

Френкель Ром. Абрам. Старо-Казанская ул., д. № 2. Нервныя и внутреннія болѣзни. Приемные часы: ежедневно съ 5 час. веч.

Шостакъ Як. Ефрем. Старо-Казанская ул., соб. д. № 12 (телеф. № 494). Дѣтскія болѣзни. Приемные часы: отъ 8 до 9 час. утра и отъ 4 до 6 час. веч.

Яковлевъ Серг. Ник. Верхне-Лисиная ул., д. № 5. Сифилитич., венерическія и внутреннія болѣзни. Приемные часы: отъ 4 до 6 час. веч.

Зубные врачи въ г. Симбирскѣ.

Алейниковъ Маркъ Бор. Московская ул., д. Прохорова. Приемные часы: отъ 9 час. утра до 6 час. веч.

Есиновъ Серг. Серг. Введенскій пер., соб. д. Приемные часы: отъ 10 до 12 час. утра (только по праздникамъ).

Гринева Ал-ндра Пав. Гончаровская ул., д. № 31. Приемные часы: отъ 10 час. утра до 4 час. веч.; по праздн. отъ 12 до 2 час. дня.

Касперская Ольга Фед. Московская ул., д. Дейсь № 76/5. Приемные часы: отъ 10 до 5 час. веч.

Касьяновъ Ник. Андр. Гончаровская ул., д. Пастухова. Приемные часы: отъ 10 до 3 час. дня.

Красовская-Стеклова Нина Геннад. Мартыновская ул., д. № 9. Приемные часы: отъ 10 до 3 час. дня и отъ 5 до 7 час. веч. По четвергамъ приемъ бѣдныхъ бесплатно отъ 10 до 3 час. дня.

Маянская Тат. Пав. Шатальная ул., д. Обухова № 41. Приемные часы: отъ 10 до 5 час. веч.

Мачуговская Варвара Мих. Бѣляевскій пер., д. № 13. Приемные часы: отъ 10 до 3 час. дня и отъ 5 до 7 час. веч.; по праздн. отъ 12 до 2 час. дня.

Платкова Марьяна Эльевна, Гончаровская ул., д. № 39/2. Приемные часы: отъ 10 до 2 час. дня и отъ 4 до 6 час. веч.

Плѣтухова Ал-ндра Алекс. Кирпичная ул., д. Воронова. Приемные часы: отъ 10 до 4 час. веч.

Сокольская Анна Григ. Гончаровская ул., д. почты. Приемные часы: отъ 10 до 2 час. дня.

Татарская-Гарфинкель Мар. Марк. Гончаровская ул., д. Татариновой. Приемные часы: отъ 10 до 12 час. дня и отъ 2 до 4 час. веч.

Трунева Марія Мих. Московская ул., д. № 80. Приемные часы: отъ 10 до 4 час. дня.

Труневъ Арсен. Вас. Московская ул., соб. д. № 80. Приемные часы: отъ 10 до 4 час. дня.

Адреса присяжныхъ повѣренныхъ, помощ. присяж. повѣр. и частн. повѣр. при Симбирскомъ Окружномъ Судѣ.

Присяжные повѣренные.

Астаховъ Андр. Мих.—Шатальная ул., соб. д. № 30.

Боничъ-Осмоловскій Ал-ндр. Фед.—Верхне-Чебоксарская ул., соб. д.

Вологинъ Ник. Алекс.—Покровская ул., д. Хрѣнова № 43.

Вовкъ-Росохо Ник. Кон.—г. Сызрань.

Гурьевъ Кон. Вас.—г. Алатырь.

Денисовъ Мих. Серг.—Анненковскій пер., д. Акчурина.

Доброхотовъ Алекс. Ал-ндр. — Московская ул., д. кн. Баратаевой.

Ишерскій Ив. Ив.—Панская ул., д. Голубкова.

Козловъ Ал-ндр. Ник.—Верхне-Лисиная ул., соб. д.

Малиновскій Мих. Алекс.—Александровская площ., соб. д.

Плющевскій-Плющикъ Вадимъ Ник.—Зотовскій пер., д. Со-
ЗОНТОВИЧЪ.

Подъячевъ Мих. Ал-ндр.—Верхне-Лисиная ул., д. Жбанникова.

Пожарскій Ал-ндр. Вас.—1-й Шатальный пер., соб. д.

Смижевскій Ник. Ильичъ—г. Сызрань.

Соколовъ Викт. Теоф.—Тихвинская ул., соб. д.

Шверъ Мих. Осип.—Старо-Казанская ул., соб. д.

Шнейдеръ Сем. Бор.—г. Сызрань.

Эбулдинъ Дм. Мих.—Московская ул., д. Акчурина.

Помощники присяжныхъ повѣренныхъ.

Афанасьевъ Ал-ндр. Вас.—Мало-Казанская ул., д. Бирюкова.

Афанасьевъ Ив. Афанас.—Гончаровская ул., д. Вознесенскаго собора.

Бараусовъ Пав. Артем.—Бѣляевскій пер., д. № 7.

Ишевскій Ал-ндр. Ал-ндр.—Тихвинская ул., д. Горанскихъ.

Кобылинскій Серг. Львов.—г. Алатырь.

Мокъевъ Ник. Мих.—Покровская ул., д. Хрѣнова.

Морейскій Георг. Феофил.—Бѣляевскій пер., д. № 6.

Ражевъ Андр. Ник.—Мартиновская ул., д. № 26.

Сабанинъ Ник. Алекс.—г. Сызрань.

Частныя повѣренныя.

Ильинъ Ив. Як. }
Ильинъ Мих. Спирид. } г. Сызрань.

Михъевъ Ив. Дм.—Мартиновская ул., д. № 26.

Рафаловичъ Ал-ндр. Анисим.—Шатальная ул., д. № 31.

Сабо Влад. Вас.—Мартыновская ул., д. Ховрина № 20.

Яблонскій Ник. Ив.—Мало-Казанская ул., соб. д.

Библиотеки въ г. Симбирскѣ.

Карамзинская библиотека и читальня.

(Домъ дворянства).

Открыта ежедневно отъ 10 до 2 час. дня и отъ 5 до 8 час. вечера; въ праздники—съ 12 до 2 час. дня.

Передъ праздниками—только утромъ.

Въ годовые и двенадесятые праздники закрыта.

Книги можно брать и на домъ съ залогомъ 5 руб.

Бесплатная народная библиотека-читальня въ память И. А. Гончарова и городская публичная библиотека.

(Покровская ул., д. город. общ.).

Открыта ежедневно съ 10 до 2 час. дня и съ 4 до 8 час. вечера; въ праздники—съ 1 до 6 час. вечера и въ дни предпраздничные—съ 10 до 4 час. дня.

Книги можно брать и на домъ съ залогомъ 1 руб. и съ платой 1 р. 20 к. въ годъ.

Библиотека семейно-педагогическаго кружка.

(Нов. Вѣнецъ, д. Жиркевичъ).

Открыта по понедѣльникамъ, средамъ и пятницамъ съ 5 до 7 час. вечера и въ воскресенье съ 12 до 2 час. дня.

Симбирскій учебно-трудоуой пунктъ.

(Уг. Гончаров. и Чебоксарск. ул., соб. д.).

Предметы занятій:

кройка—вторн. и четв. съ 2 до 4 час. дня и суб. съ 10 до 2 час. дня (плата—1 руб. въ мѣс., бѣдные бесплатно);

шитье—ежедневно съ 9 до 3 час. дня (бесплатно);

вязанье чулокъ—понед., среда и пятн. съ 1 до 3 час. дня (бесплатно);

орнаментальное рисованіе—вторн., четв. и суб. съ 4 до 6 час. веч. (бесплатно);

художественное рисованіе—воскр. и понед. съ 2 до 4 час. дня и среда и пятн. съ 6 до 8 час. веч. (плата—4 руб. въ мѣс.);

черченіе—среда и пятн. съ 6 до 8 час. веч. и воскр. съ 1 до 3 час. дня (плата—1 руб. въ мѣс.);

изящныя работы—два урока въ недѣлю (плата—4 р. въ мѣс.);

русскій языкъ—четв. съ 6 до 7 час. веч. и воскр. съ 4 до 6 час. веч. (плата—5 руб. въ мѣс.);

математика—воскр. съ 2 до 4 час. дня, среда съ 6 до 7 час. веч. и суб. съ 6 до 8 час. веч. (плата—3 руб. въ мѣс.);

французскій языкъ—понед., среда и пятн. съ 7 до 8 час. веч. (плата—3 руб. въ мѣс.);

нѣмецкій языкъ—вторн., четв. и суб. съ 6 до 7 час. веч. (плата—3 руб. въ мѣс.);

латинскій языкъ—вторн., четв. и суб. съ 7 до 8 час. веч. (плата—3 руб. въ мѣс.);

бухгалтерія—вторн., четв. и суб. съ 6 до 8 час. веч. (плата—4 руб. въ мѣс.).

Стоимость проѣзда по желѣзнымъ дорогамъ отъ города Симбирска до другихъ городовъ.

Города.	Верстъ.	1 кл.		2 кл.		3 кл.		Города.	Верстъ.	1 кл.		2 кл.		3 кл.	
		Р.	К.	Р.	К.	Р.	К.			Р.	К.	Р.	К.		
До Архангельска	1900	32	50	19	50	13	00	До Одессы . . .	2123	35	00	21	00	14	00
„ Баку . . .	2647	41	00	24	60	16	40	„ Орла . . .	1131	23	50	14	10	9	40
„ Бреста . . .	1880	32	50	19	50	13	00	„ Оренбурга . . .	858	20	00	12	00	8	00
„ Варшавы . . .	2065	34	50	20	70	13	80	„ Пензы . . .	389	12	00	7	20	4	80
„ Вильны . . .	1725	30	50	18	30	12	20	„ Перми . . .	1993	33	50	20	10	13	40
„ Витебска . . .	1377	26	50	15	90	10	60	„ Полтавы . . .	1422	27	00	16	20	10	80
„ Владикавказа	2064	34	50	20	70	13	80	„ Ревеля . . .	1751	31	00	18	60	12	40
„ Владимира . . .	1016	22	00	13	20	8	80	„ Риги . . .	1702	30	50	18	30	12	20
„ Вологды . . .	1305	25	50	15	30	10	20	„ Пскова . . .	1490	28	00	16	80	11	20
„ Воронежа . . .	949	21	00	12	60	8	40	„ Ростова н-Д.	1467	27	50	16	50	11	00
„ Вятки . . .	1901	32	50	19	50	13	00	„ Рязани . . .	651	17	00	10	20	6	80
„ Екатерино- славля . . .	1575	29	00	17	40	11	60	„ Самары . . .	465	13	50	8	10	5	40
„ Казани . . .	660	17	00	10	20	6	80	„ Симферополя	1926	33	00	19	80	13	20
„ Кіева . . .	1666	30	00	18	00	12	00	„ С.-Петербурга	1455	27	50	16	50	11	00
„ Кишинева . . .	2166	35	50	21	30	14	20	„ Саратова . . .	717	18	00	10	80	7	20
„ Костромы . . .	1199	24	50	14	70	9	80	„ Севастополя . . .	1998	33	50	20	10	13	40
„ Курска . . .	1180	24	00	14	40	9	60	„ Смоленска . . .	1247	25	00	15	00	10	00
„ Калуги . . .	1039	22	50	13	50	9	00	„ Таганрога . . .	1535	28	50	17	10	11	40
„ Либавы . . .	1886	32	50	19	50	13	00	„ Тамбова . . .	714	18	00	10	80	7	20
„ Минска . . .	1558	29	00	17	40	11	60	„ Твери . . .	1003	22	00	13	20	8	80
„ Митавы . . .	1710	30	50	18	30	12	20	„ Тулы . . .	944	21	00	12	60	8	40
„ Могилева . . .	1426	27	00	16	20	10	80	„ Харьковова . . .	1290	25	50	15	30	10	20
„ Москвы . . .	837	19	50	11	70	7	80	„ Херсона . . .	1908	32	50	19	50	13	00
„ Ниж. - Новго- рода . . .	596	16	00	9	60	6	40	„ Уфы . . .	956	21	50	12	90	8	60
„ Николаева . . .	1850	32	00	19	20	12	80	„ Царицына . . .	1081	23	00	13	80	9	20
„ Новгорода . . .	1406	27	00	16	20	10	80	„ Челябинска . . .	1406	27	00	16	20	10	80
„ Новочеркас- ска . . .	1419	27	00	16	20	10	80	„ Чернигова . . .	1563	29	00	17	40	11	60
								„ Ярославля . . .	1113	23	50	14	10	9	40

Плата за багажъ отъ г. Симбирска за 10 ф.: до С.-Петербурга 68,25.
до Москвы—44,25.

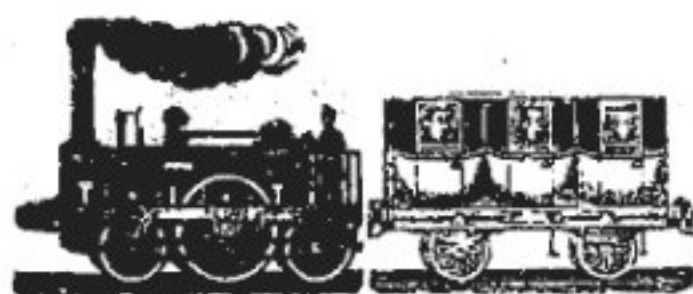

Поѣзда желѣзной дороги.

Симбирскъ—Инза.

(По Петербургскому времени *).

Время съ 6 час. вечера до 6 час. утра очерчено черными линиями.

Станци и.	Почт.-пасс. п. № 3.		Станци и.	Почт.-пасс. п. № 4.	
	Пасс. п. № 47.	Отправлен. дня. ночи.		Пасс. п. № 48.	Отправлен. ночи. утра.
Симбирскъ	3.00	4.05	Инза	3.20	10.00
Охотничья	3.43	4.50	Юловка	4.08	10.47
Майна	4.51	5.50	Глотовка	4.36	11.14
Чуфарово	5.30	6.34	Шарлава	4.54	11.30
Вешкайма	6.26	7.25	Вешкайма	5.36	12.07
Шарлава	6.58	7.57	Чуфарово	6.23	12.54
Глотовка	7.28	8.24	Майна	7.13	1.36
Юловка	7.51	8.47	Охотничья	8.11	2.34
	Прибытіе.			Прибытіе.	
Инза	8.23	9.19	Симбирскъ	8.48	3.14

Волго-Бугульминская жел. дор.

Почт.-товаро-пассаж. п. № 4 отправляется изъ Часовни (пристань) въ 7.00 вечера; прибываетъ: въ Мелекесь въ 10.14 ночи и въ Бугульму въ 7.25 утра.

Почт.-товаро-пассаж. п. № 3 отправляется изъ Бугульмы въ 7.35 вечера; прибываетъ: въ Мелекесь въ 4.21 ночи и въ Часовню (пристань) въ 8 утра.

*) Время Петербургское отстаетъ противъ мѣстнаго на 1 час. 12 мин.

WORK

The following table shows the results of the experiments conducted over a period of six months.

Experiment No.	Date	Time (hrs)	Temp. (°C)	Pressure (atm)	Yield (%)
1	1/10/42	2.5	25	1.0	12
2	1/15/42	3.0	30	1.2	18
3	1/20/42	3.5	35	1.5	25
4	1/25/42	4.0	40	1.8	32
5	2/5/42	4.5	45	2.0	38
6	2/10/42	5.0	50	2.2	45
7	2/15/42	5.5	55	2.5	52
8	2/20/42	6.0	60	2.8	58
9	2/25/42	6.5	65	3.0	65
10	3/5/42	7.0	70	3.2	72
11	3/10/42	7.5	75	3.5	78
12	3/15/42	8.0	80	3.8	85
13	3/20/42	8.5	85	4.0	90
14	3/25/42	9.0	90	4.2	95

The data indicates that as the reaction time, temperature, and pressure increase, the yield of the product also increases significantly.

It is concluded that the most favorable conditions for the reaction are a temperature of 80°C, a pressure of 3.8 atm, and a reaction time of 8.0 hours.

These conditions should be used for the large-scale production of the compound.

The author wishes to thank Mr. J. Smith for his assistance in the laboratory during the course of these experiments.

Yours faithfully,
J. Doe



Памятникъ П. А. СТОЛЫПИНУ въ Симбирскѣ.

Отдѣлъ IV-й.

1. Открытіе памятника П. А. Столыпину въ гор. Симбирскѣ.

2. Обзоръ дѣятельности Землеустроительныхъ Комиссій Симбирской губерніи.

3. Статистическій обзоръ Симбирской губерніи за 1912 г.
(Выдержки).



ОТКРЫТІЕ

памятника П. А. Столыпину въ гор. Симбирскѣ.

Торжественное открытіе памятника погибшему отъ руки злодѣя Предсѣдателю Совѣта министровъ Петру Аркадьевичу Столыпину состоялось 1 сентября 1913 года.

Торжество освященія и открытія памятника началось богослуженіями. Наканунѣ открытія въ кафедральномъ соборѣ, послѣ всеобщаго бдѣнія, была отслужена архіерейскимъ служеніемъ вселенская панихида по покойномъ министрѣ и мученикѣ за идею русскаго націонализма. Въ день освященія и открытія памятника была совершена архіерейскимъ же служеніемъ заупокойная литургія.

По окончаніи литургіи изъ собора къ памятнику направился большой крестный ходъ, въ которомъ участвовало городское духовенство съ преосвященнымъ Веніаминомъ, епископомъ Симбирскимъ и Сызранскимъ, во главѣ.

Еще задолго до прибытія крестнаго хода громадныя толпы симбирскихъ горожанъ собрались на площади между губернаторскимъ и дворянскимъ домами, гдѣ предстояло торжественное освященіе и открытіе памятника, и расположились вокругъ послѣдняго кольцомъ. Ближе къ памятнику встали рядами учащіеся среднихъ и начальныхъ мужскихъ и женскихъ учебныхъ заведеній, во главѣ съ начальствующими и учащими. Кадетскій корпусъ, обѣ мужскія гимназіи и коммерческое училище—при собственныхъ духовыхъ оркестрахъ изъ питомцевъ этихъ заведеній.

Къ началу молебнослуженія къ мѣсту открытія памятника прибыли: специально пріѣхавшіе на торжество освященія и открытія вдова

покойнаго премьеръ-министра Ольга Борисовна Столыпина съ дочерью и сыномъ, братъ его А. А. Столыпинъ и супруга министра иностранныхъ дѣлъ А. В. Сазонова, гофмейстеръ Высочайшаго Двора, почетный опекунъ, членъ Государственнаго Совѣта отъ нижегородскаго земства А. Б. Нейдгардтъ, симбирскій губернаторъ тайн. сов. А. С. Ключаревъ, губернский предводитель дворянства гофмейстеръ В. Н. Поливановъ съ предводителями уѣздовъ, саратовскій губернский предводитель дворянства камергеръ В. Н. Ознобишинъ, предсѣдатель симбирской губ. земской управы камергеръ Н. Ф. Бѣляковъ съ членами управы, городской голова Л. И. Афанасьевъ съ гласными думы, предсѣдатель симбирскаго отдѣла всероссійскаго національнаго союза, членъ Государственной Думы А. А. Мотовиловъ съ членами отдѣла, представители всѣхъ полковъ, начальники отдѣльныхъ частей вѣдомствъ и учебныхъ заведеній.

Когда въ концѣ молебна протодіаконъ собора провозгласилъ «вѣчную память» боярину Петру, памятникъ былъ освобожденъ отъ бѣлой завѣсы, его скрывавшей и предсталъ передъ взоромъ тысячной толпы.

При пѣніи хоромъ «вѣчной памяти» духовые оркестры заиграли «Коль славенъ». Хоры и оркестры слились въ общій звукъ, мощной волной раскатившійся надъ толпою по площади. Послѣ провозглашенія послѣдняго «многолѣтія» преосвященный Веніаминъ окропилъ памятникъ св. водою. Вслѣдъ за «многолѣтіемъ» оркестры заиграли народный гимнъ, выслушанный толпою съ благоговѣнно обнаженными головами.

Послѣ окончанія гимна крестный ходъ и духовенство удалились; къ памятнику же двинулись многочисленныя депутаціи для возложенія вѣнковъ. Общее число возложенныхъ на памятникъ П. А. Столыпина вѣнковъ было такъ велико, что весь массивъ пьедестала утопалъ въ зелени и лентахъ. Первымъ былъ возложенъ большой вѣнокъ изъ живыхъ лавровъ отъ симбирскаго дворянства, на черной лентѣ котораго золотая надпись «незабвенному П. А. Столыпину симбирское дворянство». Затѣмъ возложили вѣнки депутаціи отъ губернскаго

земства и отъ городского самоуправленія. А. А. Мотовиловъ возложилъ вѣнки отъ всероссійскаго національнаго союза и отъ симбирскаго отдѣла того-же союза. Затѣмъ возложены вѣнки чинами землеустроительныхъ учрежденій симбирской губерніи, депутаціей крестьянъ, первою и второю мужскими гимназіями, Маріинскою, а также учрежденными В. В. Кашкадамовой и Т. Н. Якубовичъ женскими гимназіями, епархіальнымъ училищемъ, коммерческимъ и городскими училищами и всѣми другими учебными заведеніями гор. Симбирска. Отдѣльно возложены вѣнки дирекціею и инспекціею народныхъ училищъ губерніи и отъ симбирскихъ губернскихъ учрежденій Министерства Внутреннихъ Дѣлъ.

По окончаніи церемоніи возложенія вѣнковъ, вдова и дѣти покойнаго и всѣ почетные гости, въ сопровожденіи губернатора А. С. Ключарева и губернскаго предводителя дворянства В. Н. Поливанова, обзрѣвали памятникъ.

Новооткрытый памятникъ производитъ въ высшей степени благопріятное впечатлѣніе. Массивный темнобронзовый бюстъ П. А. Столыпина обращенъ челомъ къ кафедральнымъ соборамъ. Покоится бюстъ на мощномъ гранитномъ постаментѣ. Бюстъ Столыпина исполненъ знаменитымъ итальянскимъ скульпторомъ Ксименесомъ, авторомъ памятника, открытаго 5 сентября въ гор. Кіевѣ. Бюстъ для Симбирскаго памятника является точной копіею Кіевскаго, такъ какъ тотъ и другой отлиты въ одной формовкѣ художника — скульптора. Черты покойнаго схвачены Ксименесомъ съ поразительной точностью.

На передней сторонѣ гранитнаго массива золотыми буквами начертано: «Столыпину — Симбирская губернія».

Краткая надпись свидѣтельствуетъ о томъ, что матеріальное участіе въ созданіи памятника принимало все населеніе края.

Когда 8 сентября 1911 года, т. е. черезъ два дня послѣ кончины П. А. Столыпина, у симбирскихъ націоналистовъ зародилась мысль о созданіи ему памятника въ Симбирскѣ, вопросъ этотъ былъ рѣшенъ въ утвердительномъ смыслѣ. Съ симбирскимъ отдѣломъ національнаго союза объединилось затѣмъ (въ отношеніи средствъ) земство, которому также принадлежитъ мысль о памятникѣ. По всей губерніи

были разсланы подписные листы съ приглашеніемъ къ пожертвованіямъ. На сооруженіе памятника ассигновывали средства: дворянскія собранія, земства, городскія самоуправленія, сельскіе сходы, отдѣльныя лица, крестьяне, учащіеся и т. д.

Вокругъ памятника разбитъ небольшой скверъ съ клумбами цвѣтовъ и хвойными деревцами.

Открытіе памятника закончилось торжественнымъ засѣданіемъ, посвященнымъ памяти П. А. Столыпина, въ залѣ дворянства, на которомъ были произнесены рѣчи и оглашенъ рядъ телеграфныхъ привѣтствій и письменныхъ сообщеній.

Обзоръ дѣятельности Землеустроительныхъ Комиссій Симбирской губерніи.

Землеустройство сельскаго населенія, производимое Землеустроительными Комиссіями въ 463 уѣздахъ 47 губерній Европейской Россіи, несомнѣнно, является однимъ изъ крупнѣйшихъ по объему и важнѣйшихъ по своимъ послѣдствіямъ правительственныхъ мѣропріятій послѣдняго времени. Происходитъ коренное переустройство вѣками сложившагося хозяйственнаго уклада многомилліонной массы русскаго крестьянства и созданіе сотенъ тысячъ новыхъ земельныхъ единицъ на правѣ мелкой собственности.

Цѣлесообразность предпринятой земельной реформы обсуждалась съ самыхъ разнообразныхъ точекъ зрѣнія, высказывались различныя мнѣнія, но обращеніе въ теченіе только пяти первыхъ лѣтъ дѣятельности Комиссій за ихъ содѣйствіемъ къ измѣненію условій своего землепользованія и къ избавленію отъ наболѣвшаго зла — черезполосицы слишкомъ двухъ съ половиною милліоновъ крестьянскихъ дворовъ, показательно свидѣтельствуетъ о томъ, насколько потребность въ землеустройствѣ у крестьянъ назрѣла и насколько оно отвѣчаетъ желаніямъ и стремленіямъ сельскаго населенія. Въ настоящее время землеустроительными работами, начатыми по такимъ ходатайствамъ населенія, затронута громадная площадь въ 20.000.000 дес., или почти 200.000 кв. верстъ, равняющаяся трети всей Австріи и двумъ пятымъ Германіи или Франціи, и на этой площади за послѣдніе годы приблизительно въ 15.000 пунктахъ работаетъ болѣе 2 000 землеустроителей и 6.000 землемѣровъ.

Идейныя основы землеустройства — предоставленіе земли въ личную собственность владѣльца, въ правильныхъ очертаніяхъ, взамѣнъ прежняго общиннаго или черезполоснаго пользованія, — были предугазаны Манифестомъ 19-го февраля 1861 года, предоставлявшимъ крестьянамъ право, по окончаніи выкупа, отводить земли къ одному мѣсту. Однако, силою событій земельная свобода не послѣдовала за свободою

личною. Главнымъ образомъ, въ виду затянувшейся на долгіе годы выкупной операціи, вниманіе какъ Правительства, такъ и самихъ крестьянъ, послѣ освободительной реформы было сосредоточено не на улучшеніи землепользованія, а на возможномъ его расширеніи путемъ покупокъ или переселенія на новыя земли.

Только съ изданіемъ **ВЫСОЧАЙШАГО** Указа 9-го ноября 1906 года, даровавшаго крестьянамъ право укрѣплять землю въ личную собственность и опредѣлившаго порядокъ отвода ея къ одному мѣсту, Правительство обратилось къ важнѣйшей сторонѣ земельного устройства, къ упорядоченію его и созданію такихъ условій, при которыхъ возможны сельско-хозяйственныя улучшенія, недоступныя владѣльцу черезполосныхъ участковъ. Въ томъ же году были открыты и первыя Землеустроительныя Комиссіи, на которыя были возложены исполнительныя дѣйствія по землеустройству. Намѣченныя Правительствомъ мѣропріятія получили окончательное выраженіе въ одобренномъ законодательными установленіями органическомъ законѣ для Комиссій—Положеніи 29 мая 1911 года, которымъ отнынѣ и опредѣляется ихъ дѣятельность, направленная на упорядоченіе землевладѣнія и всестороннее улучшеніе хозяйственнаго положенія крестьянъ и мелкихъ собственниковъ.

Такимъ образомъ, наряду съ основнымъ землеустроительнымъ дѣломъ — размежеваніемъ земель, отводомъ ихъ къ однимъ мѣстамъ и образованіемъ единоличныхъ хозяйствъ,—на Комиссіи возложено оказаніе крестьянамъ матеріальной помощи выдачей ссудъ и пособій на переносъ и возведеніе построекъ, содѣйствіе переселенію за Уралъ, содѣйствіе къ пріобрѣтенію земли черезъ Крестьянскій Банкъ, продажа и сдача казенныхъ земель, заботы о производствѣ простѣйшихъ меліораций и, наконецъ, въ тѣхъ мѣстностяхъ, гдѣ за это не взялось земство—агрономическая помощь и содѣйствіе огнестойкому строительству въ районахъ хуторского расселенія.

Нынѣ нѣтъ почти уѣзда въ Европейской Россіи, гдѣ бы не было землеустройствъ въ широкомъ смыслѣ слова, въ видѣ совокупности указанныхъ мѣръ, и гдѣ бы не было исполнено землеустроительныхъ межевыхъ работъ. Огромное большинство сельскаго населенія, независимо отъ участія, которое оно принимаетъ чрезъ своихъ выборныхъ представителей въ Зем-

леустроительныхъ Комиссiяхъ, своими глазами наблюдаетъ, какъ исполняются работы и какъ отражаются на онѣ хозяйственномъ положенiи крестьянъ.

Дѣло русскаго землеустройства ведется у всѣхъ на виду. Отчеты о дѣятельности Землеустроительныхъ Комиссiй составляются и публикуются ежегодно. Наряду съ тѣмъ, путемъ отдѣльныхъ наблюдений на мѣстахъ, постепенно накапливается матеріалъ, на основанiи котораго можно будетъ въ свое время подвергнуть дѣло землеустройства всестороннему освѣщенiю. Въ настоящее время могутъ быть представлены только межевые результаты земельного дѣла, составляющіе ближайшую и непосредственную задачу Комиссiй.

По Симбирской губерниі землеустроительныя работы начаты съ 1909 года и къ 1-му января 1913 года результатъ таковыхъ выражается въ слѣдующемъ видѣ:

Названіе дѣлъ.	Поступило ходатайствъ.		Утверждено землеустроительн. проектовъ.		
	Число селеній.	Число домохозяевъ.	Число домохозяевъ.	Число домохозяевъ.	Площадь въ десятинахъ.
1) Полное по цѣлымъ селеніямъ разверстаніе	62	4095	23	1382	13373
2) Выдѣлъ земли отдѣльнымъ домохозяевамъ	1052	18741	368	8663	58667
3) Выдѣлъ земли селеніямъ	113	19742	41	8592	57268
4) Выдѣлъ земли выселкамъ и частямъ селеній	7	759	1	28	265
5) Разверстаніе къ однимъ мѣстамъ земель разнаго владѣнія, включенныхъ въ одну дачу разверстанія	7	425	—	—	—
6) Уничтоженіе черезполосицы съ прилегающими владѣніями	161	4057	3	409	3031
7) Раздѣлъ угодій, находящихся въ общемъ пользованiи крестьянъ и частныхъ владѣльцевъ	12	588	—	—	—
8) Отграниченіе земель	13	1925	—	—	—
Итого	1427	50332	436	19074	132604

Въ теченіе 1913 года.

Уѣзды.	Поступило ходатайствъ о землеустройствѣ.				Закончено подготовкой проектовъ землеустр.		Закончено въ натурѣ землеустр. проектовъ.		Утверждено Землеустроительными Комис. землеустр. проектовъ.				
	ВСЕГО.		Въ томъ числѣ.			ВСЕГО.		Въ томъ числѣ.			Выдѣль отдѣл. дом.		
	Селеній.	Домохоз. зяевъ.	Число дворовъ.	Площадь.	Дворовъ.	Площадь.	Дворовъ.	Площадь.	Селеній.	Домохоз.	Площадь.	Домохоз.	Площадь.
Алатырскій .	90	1767	298	1118	252	1162	117	480	1	44	98	39	202
Ардатовскій .	45	695	471	3010	361	2330	68	278	—	—	—	68	278
Буинскій .	81	11417	9312	5509	3754	12853	2713	7254	—	—	—	560	3326
Карсунскій .	10	271	21	104	1727	12941	276	1672	—	—	—	276	1672
Курмышскій .	25	402	47	234	469	3032	38	206	—	—	—	38	206
Сенгилеевскій.	36	735	1614	3001	203	947	112	601	1	34	100	59	321
Сызранскій .	45	790	430	4000	1698	15339	1088	12780	3	216	3341	712	6368
Симбирскій .	27	410	188	2574	198	2673	87	412	—	—	—	54	388
По губерніи .	359	16487	11381	19550	8662	51277	4499	23683	5	294	3539	1806	12761

Денежная помощь крестьянамъ при землеустройствѣ. Измѣненіе землепользованія, особенно въ тѣхъ случаяхъ, когда это связано съ перенесеніемъ усадебной осѣдлости на новые участки, вызываетъ расходы, превышающіе обычный крестьянскій бюджетъ и нерѣдко непосильные для собственныхъ средствъ крестьянъ. Поэтому, съ самаго начала землеустроительныхъ работъ, были ассигнованы особые средства на оказаніе крестьянамъ, приступающимъ къ измѣненію своего землепользованія, денежной помощи въ видѣ ссудъ, а въ необходимыхъ случаяхъ и безвозвратныхъ пособій, на переносъ построекъ, оборудованіе усадебной осѣдлости и меліорациі новаго участка. Ссуды выдаются въ размѣрѣ до 150 рублей на дворъ, а съ особаго разрѣшенія и больше, безъ процентовъ на срокъ до 15 лѣтъ, при чемъ первыя пять лѣтъ платежей не взимается.

Вмѣсто выдачи денегъ на руки, производится, по желанію крестьянъ, необходимыя меліоративныя работы (осушеніе, обводненіе и другія), стоимость которыхъ зачисляется въ ссуду или принимается безвозвратно на счетъ казны.

По Симбирской губерніи на переносъ построекъ и другіе связаные съ землеустройствомъ расходы, а равно на возведеніе огнестойкихъ построекъ выдано въ ссуду и пособіе.

У Ѣ З Д Ы.	До 1 января 1913 г.		Въ 1913 г.		В С Е Г О.	
	Число домох.	Сумма.	Число домох.	Сумма.	Число домох.	Сумма.
Алатырскій	304	25117	41	5200	345	30317
Ардатовскій	386	38852	39	5620	425	44472
Буинскій	397	26004	9	1620	406	27624
Карсунскій	160	22610	13	2450	173	25060
Курмышскій	666	48267	15	1895	681	50162
Сенгилеевскій	831	65759	140	13203	971	78962
Сызранскій	1276	199325	121	17530	1397	216855
Симбирскій	1120	106324	68	11950	1188	118274
По губерніи	5140	532258	446	59468	5586	591726

Агрономическая помощь въ районахъ землеустройства. Агрономическая помощь единоличнымъ владѣльцамъ является ближайшею послѣ размежеванія задачей, такъ какъ крестьяне-собственники большею частью выказываютъ желаніе улучшить свои хозяйства, а возникшіе изъ многочисленныхъ полосъ земли правильные участки обеспечиваютъ успѣшное проведеніе такихъ, трудно осуществимыхъ при общинномъ строѣ, мѣропріятій, какъ организація сѣвооборотовъ, введеніе кормового клина и прочее. Всякое промедленіе съ агрономической помощью неизбежно вызвало бы перенесеніе на вновь возникающія хозяйства отсталыхъ приѣмовъ полеводства и, слѣдовательно, преимущества землеустроенныхъ хозяйствъ не были бы использованы съ достаточной полнотой.

Сознавая неотложность агрономической помощи хуторскимъ и отрубнымъ владѣніямъ, Главное Управленіе Землеустройства и Земледѣлія прежде всего воспользовалось для организациі этого дѣла какъ мѣстными правительственными агрономами, такъ и силами землеустроительныхъ учрежденій и одновременно вошло въ сношенія съ земскими учрежденіями для выясненія тѣхъ условій, на какихъ земство могло бы принять участіе въ обслуживаніи своими агрономическими силами районовъ землеустройства, при этомъ не требовалось обособленіе агрономической помощи хуторянамъ, но признавалось необходимымъ, чтобы за счетъ отпускаемыхъ казною средствъ земства придали своей организациі такую форму, которая обеспечивала бы достаточную агрономическую помощь въ районахъ хуторского и отрубного расселенія.

Въ связи съ дальнѣйшимъ развитіемъ землеустройства многія земства, въ томъ числѣ и Симбирское, постепенно приняли на себя оказаніе агрономической помощи единоличнымъ владѣльцамъ, при чемъ часть необходимыхъ на это кредитовъ отпускалась изъ земскихъ средствъ, а большая часть расходовъ возмѣщалась ассигнованіями изъ средствъ казны.

Вся организациа по оказанію агрономической помощи въ Симбирской губерніи находится въ вѣдѣніи Губернскаго Земства. Въ распоряженіи Губернской Землеустроительной Комиссіи къ 1 декабря 1913 г. имѣются правительственные агрономы въ уѣздахъ: Курмышскомъ 1, Ардатовскомъ 1, Сызранскомъ 1 и Сенгилеевскомъ 1, а всего 4. Дѣятельность послѣднихъ выражается лишь въ бесѣдахъ съ единоличными владѣльцами о пользѣ агрономическихъ мѣропріятій и въ обследованіи имущественнаго положенія хуторянъ.

Меліоративныя работы при землеустройствѣ. Однимъ изъ главныхъ условій успѣшнаго землеустройства является обезпеченіе водою вновь образуемыхъ участковъ и выселковъ, а также улучшеніе, въ случаѣ надобности, естественныхъ условій новыхъ хозяйственныхъ единицъ, какъ напр., осушеніе почвы, укрѣпленіе песковъ и овраговъ и т. п. Поэтому одновременно съ межеваніемъ пришлось приступить и къ работамъ меліоративнаго характера. Въ тѣхъ случаяхъ, когда предпо-

лагается выселеніе крестьянъ на новыя мѣста, мѣста эти подвергаются предварительному обслѣдованію въ водномъ отношеніи, и землеустроительный проектъ приводится въ исполненіе лишь при условіи возможности достаточнаго водоснабженія. Если естественнаго водоснабженія не имѣется, то устраиваются колодцы (иногда съ глубокимъ буреніемъ), запруды, искусственные водоемы и т. д.

Всѣ предварительныя изысканія и болѣе сложныя работы производятся силами особо образованной при мѣстныхъ Управленіяхъ Земледѣлія и Государственныхъ Имуществъ гидротехнической организаціи за счетъ казны, простѣйшія же работы (главнымъ образомъ, рытье неглубокихъ колодцевъ и осушительныхъ канавъ) выполняются или силами самихъ устраиваемыхъ крестьянъ или особыми рабочими, нанимаемыми Землеустроительными учрежденіями, при чемъ расходы по такимъ работамъ зачисляются каждому домохозяину, для котораго они произведены, въ ссуду или, въ уважительныхъ случаяхъ, въ безвозвратное пособіе.

Содѣйствіе огнестойкому строительству въ районахъ землеустройства. Въ тѣхъ случаяхъ, когда землеустройство сопровождается переносомъ на новые участки усадебной осѣдлости, наступаетъ наиболѣе удобный моментъ, чтобы помочь крестьянамъ улучшить свои жилища и сдѣлать ихъ, прежде всего, болѣе безопасными и прочными въ пожарномъ отношеніи. По этимъ соображеніямъ, начиная съ весны 1911 года, оказаніе крестьянамъ денежной помощи на переносъ построекъ было поставлено въ связь съ мѣропріятіями по развитію огнестойкаго строительства и вѣдомство землеустройства стало выдавать ссуды и пособія въ нѣсколько увеличенномъ размѣрѣ тѣмъ крестьянамъ, которые желали возвести новыя постройки изъ огнеупорныхъ матеріаловъ или, по крайней мѣрѣ, сдѣлать негораемыя крыши.

Въ дальнѣйшемъ дѣло это, на которое отпускаются съ 1912 года спеціальныя кредиты, получило довольно быстрое развитіе, и кругъ мѣропріятій по содѣйствію огнестойкому строительству значительно расширился. Кромѣ выдачи ссудъ и пособій деньгами приступлено къ устройству мастерскихъ для выдѣлки черепицы, складовъ, приглашенъ спеціальныи персоналъ техниковъ и инструкторовъ, устраиваются чтенія и бесѣды,

возводятся показательныя огнестойкія сооружеія и оказывается помощь кустарной выдѣлкѣ огнеупорныхъ строительныхъ матеріаловъ.

На всѣ эти мѣропріятія за два года ассигновано $4\frac{1}{4}$ милліона рублей, изъ коихъ около $2\frac{1}{2}$ милліоновъ рублей потребовалось на выдачу крестьянамъ ссудъ и пособій, а $1\frac{3}{4}$ милліона рублей затрачено на организаціонныя мѣропріятія, при чемъ значительная часть ихъ стоимости вернется въ казну въ видѣ дохода отъ продажи заготовляемыхъ матеріаловъ.

Въ Симбирской губерніи заботы объ огнестойкомъ строительствѣ приняло на себя Губернское Земство, при чемъ въ распоряженіе его передаются и соотвѣтственные кредиты.

На средства отпущенныя Главнымъ Управленіемъ Землеустройства и Земледѣлія на мѣропріятія по огнестойкому строительству въ районахъ землеустройства, состояло въ распоряженіи Губернскаго Земства.

	Въ 1911 г.	1912 г.	Въ 1913 г.
Инженеровъ	1	2	2
Техниковъ	2	10	14
Мастеровъ	36	89	234
Губернскимъ Земствомъ устраивались курсы по огнестойкому строительству въ 1911 году			2
» 1912 »			1
» 1913 »			2

Имѣются: съ 1911 года 1 бетонный заводъ

и съ 1913 » 30 черепичныхъ переносныхъ мастерскихъ.

По 1-ое декабря 1913 года техническимъ персоналомъ Губернскаго Земства возведено единоличнымъ владѣльцамъ въ районахъ землеустройства огнестойкихъ построекъ:

огнеупорныхъ стѣнъ	1131 с.
оштукатуренныхъ	5188 »
	<u>6319 »</u>
и крышъ желѣзныхъ	962 »
» глиносоломенныхъ	1396 »
» черепичныхъ	43 »
	<u>2401 с.</u>

На возведеніе огнеупорныхъ построекъ единоличнымъ владѣльцамъ Землеустроительными Комиссіями Симбирской губерніи выдано въ ссуду:

Въ 1911 году 692 домохозяевамъ 190400 рублей.

» 1912 » 306 » 51785 »

Въ 1913 году по уѣздамъ:

Алатырскому	для	38	домохозяевъ	4200	рублей.
Ардатовскому	»	2	»	800	»
Буинскому	»	2	»	600	»
Карсунскому	»	2	»	800	»
Курмышскому	»	7	»	1300	»
Сенгилеевскому	»	20	»	4200	»
Сызранскому	»	84	»	12550	»
Симбирскому	»	16	»	4700	»

По губерніи . для 171 домохозяевъ 29150 рублей.

В с е г о 271335 рублей.

СТАТИСТИЧЕСКІЙ ОБЗОРЪ

Симбирской губерніи

за 1912 годъ.

(выдержки).

Естественныя и производительныя силы губерніи и экономическая дѣятельность ея населенія.

Географическое положеніе, пространство и почва губерніи.

Симбирская губернія имѣетъ видъ неправильнаго четырехугольника, растянутаго по направленію съ сѣвера на югъ; расположена она по среднему теченію Волги, по правую ея сторону, между $52^{\circ}47'$ и $55^{\circ}54'$ сѣверной широты и между $63^{\circ}10'$ и $67^{\circ}45'$ восточной долготы. Среднее протяженіе губерніи отъ сѣвера къ югу составляетъ 250 верстъ, отъ востока къ западу — до 200 верстъ; наибольшее же ея протяженіе по діагонали отъ сѣверо-запада къ юго-востоку, т. е. отъ сѣверной границы Курмышскаго уѣзда до восточной оконечности Самарской луки, около 450 верстъ.

Пространство губерніи опредѣляется въ 43.491 квадрат. версту или въ 4.530.313 десятинъ.

На всемъ почти пространствѣ губерніи верхній слой земли состоитъ изъ чернозема. Исключеніе составляютъ западная часть Сызранскаго, юго-западная Сенгилеевскаго и южная Карсунскаго уѣздовъ. Здѣсь почва состоитъ изъ супеска и суглинка, мѣстами покрытая мелкими камнями. По обширнымъ низинамъ рѣкъ преобладаетъ иловатый грунтъ и нерѣдко торфяной. Горы, по большей части, песчаныя, покрыты лѣсомъ, а приволжскія горы (къ югу отъ Симбирска) содержатъ въ себѣ мѣловыя и каменноугольныя залежи (последнія въ Сызранскомъ уѣздѣ).

Такимъ образомъ, Симбирская губернія, по географическому положенію своему въ средне-черноземной полосѣ Россіи и строенію почвы, принадлежитъ къ губерніямъ чисто земледѣльческимъ.

Урожай озимыхъ и яровыхъ хлѣбовъ. Въ отчетномъ году было подъ озимыми посѣвами 698.619 дес., подъ яровыми 701.826 (въ томъ числѣ подъ овсомъ 336.489 дес., подъ пшеницею 112.505 дес. и подъ прочими яровыми хлѣбами 252.832 дес.), а всего 1.400.445 дес.

На этомъ пространствѣ посѣяно и собрано хлѣба въ пудахъ:

	Посѣяно.	Собрано.
Озимой пшеницы	4.409	18.436
Ржи	5.849.985	44.078.770
<i>Яровыхъ хлѣбовъ:</i>		
Пшеницы	1.014.320	3.940.379
Овса	3.044.164	15.009.756
Ячменя	37.296	218.490
Гречихи	208.292	814.406
Гороха	167.134	1.051.383
Проса	205.657	4.513.748
Полбы	210.179	1.208.888
Чечевицы	136.062	732.592
Картофеля	3.626.027	17.098.640

Въ среднемъ съ 1 казенной десятины собирали пудовъ зерна: озимой пшеницы — 32, ржи — 63, яровой пшеницы — 35, овса — 44, ячменя — 59, гречихи — 30, гороха — 49, проса — 38, полбы — 57, чечевицы — 41 и картофеля 387.

Вліяніе урожая отчетнаго года на крестьянское хозяйство, въ общемъ, слѣдуетъ признать очень благопріятнымъ. При вполне удовлетворительномъ сборѣ озимыхъ хлѣбовъ, сравнительно слабый урожай овса восполнялся порядочнымъ сборомъ проса, чечевицы, гречихи, сѣна и, такимъ образомъ, населеніе не только могло исправно внести недоимки и продовольственные ссуды, выданныя въ предыдущемъ неурожайномъ году, но большею частью считало себя обеспеченнымъ своимъ

хлѣбомъ, а также кормами для скота до новаго урожая. Что же касается владѣльческихъ хозяйствъ, то и для нихъ отчетный годъ оказался также вполне благоприятнымъ.

Цѣны на земледѣльческіе продукты. Предметами сбыта сельско-хозяйственныхъ произведеній служатъ, главнымъ образомъ, продукты полеводства, какъ-то: рожь въ зернѣ и отчасти переработанная въ муку, овесъ и пшеница. Сбытъ названныхъ продуктовъ производится преимущественно въ городахъ, большихъ селеніяхъ, расположенныхъ по рр. Волгѣ и Сурѣ и вблизи желѣзнодорожныхъ станцій, а также въ базарныхъ селеніяхъ и на винокуренные заводы.

На главнѣйшіе земледѣльческіе продукты въ отчетномъ году стояли слѣдующія цѣны:

	Рожь.	Овесъ.	Пшеница.
Въ январѣ	1 р. 9 к.	90 к.	1 р. 30 к.
— февралѣ	1 » 10 »	94 »	1 » 31 »
— мартѣ	1 » 10 »	99 »	1 » 31 »
— апрѣлѣ	1 » 13 »	1 р 2 ¹ / ₂ »	1 » 41 »
— маѣ	1 » 10 »	— »	1 » 36 »
— іюнѣ	1 » 5 »	95 »	1 » 30 »
— іюлѣ	— »	89 »	1 » 28 »
— августѣ	74 ¹ / ₂ »	77 ¹ / ₂ »	1 » 9 »
— сентябрѣ	75 »	74 ¹ / ₂ »	1 » 3 »
— октябрѣ	75 »	75 »	1 » 2 »
— ноябрѣ	74 »	76 »	1 » 4 »
— декабрѣ	72 ¹ / ₂ »	75 »	1 » 5 »

(Въ приведенной таблицѣ среднія цѣны выведены изъ высшихъ и низшихъ цѣнъ, существовавшихъ въ главныхъ мѣстахъ сбыта хлѣба).

Цѣны на сельско-хозяйственныя работы и рабочія руки. Сельско хозяйственныя работы въ 1912 году производились по слѣдующимъ платамъ:

За уборку десятины ржаного хлѣба платилось отъ 8 до 20 р. и ярового—отъ 6 р. до 25 р.

За молотьбу хлѣба съ четверти зерна—отъ 30 к. до 90 к.

За косьбу десятины пахатной и луговой -- отъ 2 р. до 5 р. 25 к.

Размѣры поденной платы обусловливаются временемъ года: низкіе зимой, они возвышаются весной и лѣтомъ, во время производства полевыхъ работъ.

Поденная плата коннымъ и пѣшимъ рабочимъ, нанятымъ на сельскохозяйственныя работы, въ отчетномъ году производилась въ слѣдующемъ размѣрѣ:

а) *лѣтомъ*: рабочему съ лошадыю отъ 70 к. до 2 р. 30 к., пѣшему отъ 45 к. до 1 р. 25 к. и работницѣ отъ 35 к. до 75 к.; б) *осеню*: рабочему съ лошадыю отъ 50 к. до 1 р. 70 к., пѣшему отъ 40 к. до 90 к. и работницѣ отъ 20 к. до 50 к.; в) *зимой*: рабочему съ лошадыю отъ 45 к. до 1 р. 50 к., пѣшему отъ 25 к. до 90 к. и работницѣ отъ 15 к. до 35 к.; г) *весной*: рабочему съ лошадыю отъ 80 к. до 1 р. 70 к., пѣшему отъ 60 к. до 90 к. и работницѣ отъ 20 к. до 60 к.

Работнику мѣсячному платилось въ *лѣтніе* мѣсяцы отъ 4 р. 50 к. до 18 р., въ *осенніе* -- отъ 2 р. до 12 р., въ *зимніе* -- отъ 3 р. до 10 р. и въ *весенніе* -- отъ 4 р. до 17 р.

Рабочему за *лѣто* платилось: на своихъ харчахъ отъ 20 р. до 75 р. и на хозяйскихъ -- отъ 12 р. до 55 р., работницамъ на своемъ содержаніи отъ 9 р. до 45 р. и на хозяйскомъ -- отъ 6 р. до 25 р.

Работникъ *годовой* на собственномъ содержаніи получалъ отъ 85 р. до 200 р. и на содержаніи нанимателей -- отъ 50 р. до 120 р.

За доставку *клади* въ 25 пудовъ за 100 верстъ уплачивалось отъ 3 руб. 75 коп. до 12 руб.

Скотоводство. Скотоводство, составляя одну изъ главнѣйшихъ отраслей сельскаго хозяйства, находится въ тѣсной связи съ хлѣбопашествомъ. Кромѣ значенія скотоводства, какъ средства удобренія полей, безъ котораго, нужно замѣтить, совершенно нельзя обойтись въ юго западной части губерніи, оно составляетъ необходимость, какъ рабочая сила и какъ средство существованія и прокормленія населенія.

Къ 1 января 1913 г. въ губерніи насчитывалось скота: лошадей 281.011 головъ, крупнаго рогатаго скота 295.872 гол., овецъ

простыхъ 683.874 гол., тонкорунныхъ 3.144 гол., свиней 66.485 гол. и козъ 5.842 гол., а всего 1.336.228 головъ, болѣе предше- ствовавшаго года на 18.902 гол.

Коневодство и конскіе заводы. По статистическимъ даннымъ въ 1912 г. въ губерніи находился 71 конскій заводъ, на которыхъ содержалось 175 производителей и 1.589 матокъ. Заводы находятся въ Симбирскомъ—15 (съ 23 производит. и 163 матк.), Сызранскомъ—14 (съ 25 производит. и 381 матк.), Сенгилеевскомъ—14 (съ 33 производит. и 330 матк.), Карсунскомъ—11 (съ 40 производит. и 478 матк.), Курмышскомъ—9 (съ 31 производит. и 153 матк.), Ардатовскомъ—6 (съ 17 производит. и 65 матк.), Буинскомъ—1 (съ 1 производит. и 15 матк.) и Алатырскомъ—1 (съ 5 производит. и 4 матк.) уѣздахъ.

Въ сравненіи съ предыдущимъ годомъ, число конскихъ заводовъ менѣе на 4, производителей убыло 5 и матокъ убыло 51.

Для улучшенія мѣстнаго коневодства въ г. Симбирскѣ существу- етъ заводская конюшня вѣдомства Государственнаго Коннозаводства съ 60 производителями.

Землеустройство крестьянъ Симбирской губерніи.

Ходатайствъ по землеустройству за 1912 г., поступило: 1) еди- ноличному—по разверстанію земель на отруба и хутора по 10 селе- ніямъ и по выдѣлу земель къ однимъ мѣстамъ по 177 селеніямъ; 2) групповому—по выдѣлу земель отдѣльнымъ селеніямъ сельскихъ обществъ, выдѣлу земель выселкамъ и частямъ селеній, уничтоженію чрезполосности и проч. по 8 селеніямъ.

Закончено подготовкой и представлено въ Комиссію законченныхъ въ натурѣ проектовъ по землеустройству: а) единоличному—по развер- станію земель на хутора и отруба по 7 селеніямъ и по выдѣлу зе- мель къ однимъ мѣстамъ по 141 селенію; б) групповому—по выдѣлу земель отдѣльнымъ селеніямъ сельскихъ обществъ, выдѣлу земель вы- селкамъ и частямъ селеній, уничтоженію чрезполосности и проч. по 11 селеніямъ.

Выдано ссудъ и пособій по оказанію содѣйствія при землеустройствѣ на сумму 134.090 руб., въ томъ числѣ: ссудъ на 133.605 руб. и пособій на 485 руб.

Промыслы населенія.

Кустарная промышленность. Кустарные промыслы въ Симбирской губерніи въ большинствѣ мѣстностей ограничиваются довольно малыми размѣрами, хотя въ нѣкоторыхъ отдѣльныхъ селеніяхъ кустарная промышленность имѣетъ существенное значеніе въ экономическомъ положеніи крестьянскаго хозяйства. Такое положеніе кустарной промышленности объясняется, съ одной стороны, отсутствіемъ какой-либо организациі этого дѣла, а съ другой недостаткомъ средствъ у кустарей на пріобрѣтеніе необходимыхъ для промысла матеріаловъ. Недостатокъ этотъ особенно ощущается въ неурожайные годы, такъ какъ крестьяне Симбирской губерніи, заняты исключительно земледѣліемъ, отъ него всецѣло получаютъ и необходимыя для производства промысловъ средства. Въ зависимости отъ степени урожая хлѣбовъ находится также и сбытъ кустарныхъ издѣлій, составляющихъ преимущественно предметы, необходимыя въ сельскомъ хозяйствѣ.

По статистическимъ свѣдѣніямъ, за отчетный годъ всѣхъ кустарей въ Симбирской губерніи числилось 13.926 человекъ; сравнительно съ предшествовавшимъ годомъ число кустарей уменьшилось на 2.402 чел.

По уѣздамъ кустари распределяются такъ:

Въ Буинскомъ	2.944 чел.
» Алатырскомъ	2.670 »
» Симбирскомъ.	2.377 »
» Карсунскомъ	2.270 »
» Ардатовскомъ.	1.390 »
» Сенгилеевскомъ	1.171 »
» Курмышскомъ	608 »
» Сызранскомъ	496 »

Обращаясь къ обзорнію отдѣльныхъ промысловъ, нельзя не отмѣтить, что главную отрасль кустарной промышленности составляютъ

разные виды дроводѣлія (преимущественно въ Карсунскомъ, Сызранскомъ, Алатырскомъ и Симбирскомъ уѣздахъ). Это объясняется обиліемъ лѣсовъ, сравнительной дешевизной матеріаловъ и доступностью самаго производства, не требующаго особыхъ техническихъ знаній и дорогихъ инструментовъ.

Изъ дерева выдѣлываются, главнымъ образомъ, необходимые предметы сельскаго хозяйства и домашняго обихода. Наибольше значительныя отрасли названнаго промысла слѣдующія: гнутье ободьевъ, полозьевъ и дугъ (380 чел. съ заработкомъ 34.285 р.); производство телѣгъ, саней и тарантасовъ (970 чел. съ заработкомъ 93.876 р.); выдѣлка колесъ и колесныхъ ступицъ (931 чел. съ заработкомъ 47.355 р.) и оконныхъ рамъ (341 чел. съ заработкомъ 23.834 р.); производство деревянной посуды (439 чел. съ заработкомъ 24.698 руб.); плетеніе лаптей (773 чел. съ заработкомъ 6.810 р.) и тканье кулей и рогожъ (694 чел. съ заработкомъ 13.075 руб.).

Въ числѣ другихъ кустарныхъ промысловъ наибольше видное мѣсто занимаютъ: валянье теплой обуви (2.285 чел. съ заработкомъ 88.884 р.); шитье сапогъ и рукавицъ (913 чел. съ заработкомъ 63.691 руб.); кузнечество (1.006 чел. съ заработкомъ 189.940 р.) и портняжество (2.927 чел. съ заработкомъ 130.301 руб.).

Общій заработокъ кустарей въ губерніи въ 1912 году исчислялся въ 924.793 р. (сравнительно съ 1911 г. болѣе на 92.673 руб.).

Промышленность фабричная и заводская.

Въ теченіе отчетнаго года въ Симбирской губерніи фабрикъ и заводовъ, съ суммой производительности не менѣе 1000 руб., находилось въ дѣйствиіи 329. Общая производительность этихъ промышленныхъ заведеній исчислялась въ суммѣ 24.497.650 руб.; рабочихъ состояло 15.562 чел.

По производствамъ фабрики и заводы распредѣляются слѣдующимъ образомъ:

Обработка нитательныхъ продуктовъ — 186 заводовъ съ производительностью 10.602.428 руб. при 2.521 рабоч. Изъ заведеній этого рода важнѣйшія: мукомольныя (109 мельницъ съ произ-

водительностью 8 697.270 руб. при 1.052 рабочихъ), винокуренные (53 завод. съ производительностью 1.419 990 р. при 994 рабочихъ), картофельно-терочные (7 заводовъ съ производительностью 39.500 р. при 122 рабочихъ) и круподирки (7 заводовъ съ производительностью 151.390 руб. при 52 рабочихъ):

Обработка волокнистыхъ веществъ—22 промышленныхъ заведенія съ производительностью 9.134.400 руб. при 9.983 рабоч. Въ числѣ этихъ заведеній главное мѣсто занимаютъ 17 суконныхъ фабрикъ, которыми выработано въ 1912 году суконъ на 9.078.200 руб. при 9.940 раб.

Обработка дерева—58 заводовъ съ производительностью 2.029.062 руб. при 1 692 раб., въ томъ числѣ 54 лѣсопильныхъ завода (съ производит. 1.990.562 руб. при 1.585 раб.) и 3 кулевыхъ завода (съ производит. 23.500 руб. при 87 раб.).

Обработка животныхъ продуктовъ—17 заводовъ съ производительностью 174.460 руб. при 162 раб., въ томъ числѣ 6 мыловаренныхъ (производит. 80.260 руб. при 58 раб.), 9 кожевенныхъ (производит. 47.760 руб. при 67 рабочихъ) и 1 воскосвѣчный (производит. 45.000 руб. при 35 раб.).

Гудронное и асфальтовое—7 заводовъ (производит. 1.849.600 руб. при 342 раб.).

Далѣе слѣдуютъ производства: писчебумажное (5 заводовъ съ производит. 187.700 р. при 356 раб.), керамическое (19 заводовъ съ производит. 314.700 руб. при 303 раб.), металлическое (13 заводовъ съ производит. 163.300 руб. при 158 раб.), химическое (1 заводъ съ производит. 12.000 руб. при 35 раб.) и 1 складъ керосиновыхъ продуктовъ (съ производит. 30.000 руб. при 10 раб.).

Промышленныхъ заведеній, съ суммой производительности менѣе 1000 руб., въ отчетномъ году въ Симбирской губерніи находилось въ дѣйствиіи 6.779.

Общая производительность этихъ мелкихъ промышленныхъ заведеній исчислялась въ суммѣ 1.092.521 руб.; рабочихъ состояло 9.208 чел.

По производствамъ мелкія промышленныя заведенія распредѣляются слѣдующимъ образомъ:

Обработка питательныхъ продуктовъ—5.158 заведеній съ производит. 794.864 руб. при 6.323 раб. Изъ заведеній этого рода важнѣйшія — мукомольныя (3.706 мельницъ съ производит. 694.202 р. при 4.302 раб.) и 830 круподирокъ (производит. 33.927 руб. при 1.011 раб.).

Обработка волокнистыхъ веществъ—393 промышленныхъ заведеній съ производительностью 51.255 руб. при 537 раб. Въ числѣ этихъ заведеній главное мѣсто занимаютъ 189 шерсточесальныхъ заведеній съ производит. 19.115 руб. при 230 раб. и 175 красильныхъ съ производит. 21.195 руб. при 245 раб.

Далѣе слѣдуютъ производства: по обработкѣ дерева (10 заведеній съ производит. 4.160 руб. при 42 раб.), по обработкѣ животныхъ продуктовъ (293 заведенія съ производит. 51.078 р. при 345 раб.), керамическое (467 заведеній съ производит. 138.889 р. при 1.339 раб.), химическое (30 заведеній съ производит. 1.500 р. при 37 раб.) и металлическое (422 заведенія съ производит. 45.769 р. при 535 раб.).

Т о р г о в л я.

Внѣшняя торговля. Внѣшняя или отпускная торговля, главнѣйшими предметами которой служатъ хлѣбъ въ зернѣ и мукѣ, издѣлія мѣстныхъ фабрикъ и заводовъ, ископаемые (асфальтъ, гудронъ), спиртъ, кожи и овчины, производится преимущественно при посредствѣ водныхъ путей по рр. Волгѣ и Сурѣ. Впрочемъ, часть названныхъ предметовъ вывоза отправляется по пролегающимъ въ предѣлахъ губерніи Московско-Казанской и Сызрано-Вяземской желѣзнымъ дорогамъ.

По свѣдѣніямъ начальниковъ судоходныхъ дистанцій, въ навигацію 1912 г. отправка грузовъ по рѣкѣ Волгѣ въ предѣлахъ Симбирской губерніи производилась съ 27 пристаней, изъ нихъ по количеству и цѣнности отправленныхъ грузовъ наиболѣе видное мѣсто занимаютъ: Симбирская, Сызранская, Батрацкая, Часовенская, Сенгилеевская, Новодѣвиченская, Ундоровская, Панская и Шоловская.

На Симбирской пристани погружено для отправки разнаго рода грузовъ на 9.950.834 руб., Сызранской — на 7.377.824 руб., Бат-

ракской—на 3.382.360 р., Часовенской—на 1.366 186 р., Сенгилевской—на 1.621.609 р., Новодѣвиченской—на 539.581 р., Ундоровской—на 473.103 р., Панской—на 333.382 р. и Шиловской—на 246.610 р.

Общая стоимость всѣхъ грузовъ, отправленныхъ съ Волжскихъ пристаней, исчисляется въ 25.671.238 руб. (сравнительно съ 1911 г. болѣе на 562.946 р.), въ томъ числѣ хлѣбныхъ грузовъ было отправлено: ржи на 699.536 р., ржаной муки на 1.989.145 р., пшеницы на 73.233 р., пшеничной муки на 3.861.385 р. и овса на 1.106.026 р.

Отправка грузовъ по рѣкѣ Сурѣ производилась съ 18 пристаней; изъ нихъ наибольшее количество грузовъ отправлено съ пристаней: Бобровской—на 266.752 руб., Порѣцкой—на 92.625 руб., Курмышской—на 83.274 руб. и Пандиковской—на 75.652 руб. Всего на Сурскихъ пристаняхъ погружено въ 1912 году на 624.261 р. (сравнительно съ предшествовавшимъ годомъ менѣе на 162.234 р.), въ томъ числѣ хлѣбныхъ грузовъ: ржи на 1.812 руб. и овса на 54.476 р.

Всего на Волжскихъ и Сурскихъ пристаняхъ за навигацію отчетнаго года погружено разныхъ товаровъ на сумму 26.295.499 р. (сравнительно съ 1911 г. болѣе на 400.712 р.).

Внутренняя торговля. *а) Ярмарочная.* Въ теченіе отчетнаго года въ Симбирской губерніи было 97 ярмарокъ, изъ которыхъ по размѣрамъ торговыхъ оборотовъ наиболѣе важное значеніе имѣютъ: «Сборная» въ г. Симбирскѣ; «Крещенская» въ г. Сызрани и «Троицкая» въ г. Карсунѣ.

Въ 1912 году на всѣ бывшія въ Симбирской губерніи ярмарки было привезено товаровъ—на 8.314.190 р., въ томъ числѣ: на Симбирскую «Сборную»—на 3.400.000 руб., Сызранскую «Крещенскую»—на 125.000 руб., Карсунскую «Троицкую»—на 460.000 р. Изъ привезенныхъ товаровъ продано на 5.612.524 р., въ томъ числѣ: на «Сборной»—на 2.800.000 р., «Крещенской»—на 23.500 р. и «Троицкой»—на 125.000 руб.

Сравнительно съ предыдущимъ годомъ, обороты ярмарочной тор-

говли представляются въ такомъ видѣ: было привезено товаровъ болѣе на 472.309 руб. и продано болѣе на 638.334 руб.

Главнѣйшими предметами ярмарочной торговли служатъ: мануфактурные и бакалейные товары, сельско-хозяйственные орудія, предметы одежды и домашній скоть, — преимущественно лошади, торговля которымъ производится, главнымъ образомъ, на Симбирской «Сборной» ярмаркѣ.

б) *Базарная.* Базарныхъ пунктовъ въ губерніи насчитывается 107. Всего въ отчетномъ году на базары было привезено разныхъ продуктовъ на 5.138 760 р., а продано на 3.079.060 р. Сравнительно съ 1911 годомъ, привезено было товаровъ болѣе на 459.060 руб. и продано болѣе на 536.555 руб.

На базары, главнымъ образомъ, привозятся произведенія сельскаго хозяйства — хлѣбъ въ зернѣ и мукѣ, огородныя овощи, продукты скотоводства, а также бакалейные, желѣзные и разные другіе, необходимыя въ сельскомъ хозяйствѣ, мелкіе товары.

Движеніе населенія.

Къ 1 января 1913 г. въ Симбирской губерніи числилось населенія 2.000.097 обоого пола душъ, въ томъ числѣ 987.296 мужского и 1.012.801 женскаго пола.

Означенное число жителей распредѣляется слѣдующимъ образомъ:

а) *По городамъ и уѣздамъ.*

	Въ городахъ.			Въ уѣздахъ.		
	м. п.	ж. п.	итого.	м. п.	ж. п.	итого.
Въ г. Симбирскѣ и его уѣздѣ.	35831	30296	66127	127787	130087	257874
Въ г. Сенгилеѣ.	3885	4800	8685	82952	88724	171676
» Сызрани .	25322	22422	47744	126139	130587	256726
» Карсунѣ .	2769	2369	5138	131642	138304	269946
» Алатырѣ .	12805	13000	25805	93466	99759	193225
» Ардатовѣ.	3391	3482	6873	110498	122347	232845
» Курмышѣ	1369	1409	2778	105993	104443	210436
» Буинскѣ .	2765	2780	5545	120682	117992	238674
Итого .	88137	80558	168695	899159	932243	1831402

б) По сословіямъ. Дворянъ потомственныхъ 3.974 (1.918 муж., 2.056 жен.), дворянъ личныхъ 3.369 (1.661 муж., 1.708 жен.), духовенства монашествующаго 1.125 (275 муж., 850 жен.), духовенства бѣлаго 8.771 (4.122 муж., 4.649 жен.), почетныхъ гражданъ: потомственныхъ 1.818 (868 муж., 950 жен.), личныхъ 2.079 (1.025 муж., 1.054 жен.), купцовъ 1.662 (769 муж., 893 жен.), мѣщанъ 76.802 (37.034 муж., 39.768 жен.), крестьянъ 1.651.222 (811.107 муж., 840.115 жен.), колонистовъ 5 (3 муж., 2 жен.), военныхъ сословій: войска 10.774 (10.530 муж., 244 жен.), отставныхъ безсрочныхъ нижнихъ чиновъ и ихъ семействъ 220.948 (109.381 муж., 111.567 жен.), иностранныхъ подданныхъ 134 (62 муж., 72 жен.), инородцевъ 14.049 (6.929 муж., 7.120 жен.) и лицъ прочихъ сословій 3.365 (1.612 муж., 1.753 жен.).

в) По вѣроисповѣданіямъ. Православнаго вѣроисповѣданія 1.762.529 (865.960 муж., 896.569 жен.), единовѣрческаго 5.053 (2.490 муж., 2.563 жен.), старообрядцевъ 33.738 (15.781 муж., 17.957 жен.), армяно—грегоріанскаго 163 (127 муж., 36 жен.), римско-католическаго 1.719 (1.137 муж., 582 жен.), протестантскаго 3.044 (1.562 муж., 1.482 жен.), іудейскаго 1.274 (802 муж., 472 жен.), караимскаго 1 (1 муж.), магометанскаго 191.577 (98.921 муж., 92.656 жен.), крещеныхъ татаръ, отпавшихъ отъ православія въ магометанство 86 (52 муж., 34 жен.) и идолопоклонниковъ 913 (463 муж., 450 жен.).

Браки. Въ 1912 году въ Симбирской губерніи заключено браковъ 15.616, въ томъ числѣ: въ городахъ — 1.127 и въ уѣздахъ — 14.489.

Рождаемость. Въ теченіе отчетнаго года въ губерніи родилось 94.605, изъ нихъ: мужского пола 47.805 и женскаго; въ числѣ родившихся было законнорожденныхъ 93.849 и внѣбрачныхъ 756.

Смертность. Умершихъ въ 1912 г. было въ губерніи 64.887, изъ нихъ 33.575 мужского и 31.312 женскаго пола.

Приростъ населенія въ Симбирской губерніи за отчетный годъ исчисляется въ 29.912.

Почта, телеграфъ и телефонъ.

Къ 1 января 1913 года для приѣма и выдачи почтовой и телеграфной корреспонденціи состоитъ въ губерніи учрежденій—78, именно: почтово-телеграфныхъ конторъ—15, почтово-телеграфныхъ отдѣленій—30, почтовыхъ отдѣленій—30, телеграфныхъ—1 и телефонныхъ станцій—2.

Кромѣ того, при 21 волостномъ правленіи существуютъ почтовые операціи съ приѣмомъ и выдачею всякаго рода почтовыхъ отправленій.

По свѣдѣніямъ Казанскаго почтово-телеграфнаго Округа, упомянутыми учрежденіями за отчетный годъ получено корреспонденціи:

Внутренней. Денежныхъ и цѣнныхъ пакетовъ 29.395, денежныхъ переводовъ по почтѣ и телеграфу 417.221, заказныхъ писемъ 373.708, казенныхъ писемъ: закрытыхъ 2.298.174 и открытыхъ 315.951; частныхъ простыхъ писемъ: закрытыхъ 4.244.009 и открытыхъ 1.157.014; посылокъ: частныхъ цѣнныхъ 41.538, безъ цѣны 58.964, казенныхъ 17.984, періодическихъ изданій 3.357.450 и бандерольныхъ отправленій 811.919.

Международной. Денежныхъ и цѣнныхъ пакетовъ 74, денежныхъ переводовъ 207, заказныхъ писемъ 4.757, простыхъ закрытыхъ 50.565, открытыхъ 30.046, посылокъ частныхъ цѣнныхъ 160, безъ цѣны 2.713, періодическихъ изданій 19.694 и бандерольныхъ отправленій 48.662.

Городской. Переслано пакетовъ 299, денежныхъ переводовъ 1.491, писемъ закрытыхъ: частныхъ 61.730 и казенныхъ 30.428, открытыхъ: частныхъ 33.483 и казенныхъ 3.294, періодическихъ изданій 27.121, бандерольныхъ отправленій 50.303 и заказныхъ писемъ 9.471.

Отправлено корреспонденціи:

Внутренней. Денежныхъ и цѣнныхъ пакетовъ: казенныхъ 28.910 и частныхъ 2.713, денежныхъ переводовъ по почтѣ и телеграфу

324.150, узловъ казенныхъ 803, посылокъ: частныхъ цѣнныхъ 11.246, безъ цѣны 26.317 и періодическихъ изданій 352.299.

Международной. Денежныхъ и цѣнныхъ пакетовъ 1.020, денежныхъ переводовъ 1.543, заказныхъ писемъ 2.878, простыхъ писемъ: закрытыхъ 43.370 и открытыхъ 36.697; посылокъ: цѣнныхъ 1.174, безъ цѣны 74, періодическихъ изданій—и бандерольныхъ отправленій 12.077.

Телеграммъ получено: внутреннихъ тарифныхъ 238.863, бесплатныхъ 65.717, международныхъ тарифныхъ 815 и бесплатныхъ 33.

Телеграммъ отправлено: внутреннихъ тарифныхъ 207.422, бесплатныхъ 27.762, проходящихъ 730.191, международныхъ тарифныхъ 1.038 и бесплатныхъ 21.

Знаковъ оплаты продано на сумму 349.035 руб.

Правительственныя телефонныя сѣти существуютъ въ гг. Симбирскѣ и Сызрани. Всѣхъ абонентовъ на телефонъ состояло къ 1 января 1913 г. въ Симбирскѣ 472 и въ Сызрани 147.

Въ теченіе 1912 г. почтово-телеграфными учрежденіями Симбирской губерніи получено доходовъ: почтоваго 351.094 руб., телеграфнаго 171.602 руб. и телефоннаго 43.381 руб., а всего 566.077 р., болѣе предшествовавшаго года на 57.059 руб.

П о ж а р ы.

Всѣхъ пожарныхъ случаевъ въ теченіе отчетнаго года было въ губерніи 1.547, въ томъ числѣ въ городахъ 119 и въ уѣздахъ 1.428, которые по времени года распредѣляются слѣдующимъ образомъ: въ весенніе мѣсяцы произошло 964 пожара, въ лѣтніе—679, въ осенніе—389 и въ зимніе—200.

Пожарами было уничтожено 4.046 дворовъ, при чемъ общая сумма пожарныхъ убытковъ исчисляется въ 3.383.264 р.

Наибольшее число пожарныхъ случаевъ произошло отъ неосторож-

наго обращенія съ огнемъ— 727, затѣмъ слѣдуютъ: отъ разныхъ причинъ—314 случ., отъ поджога—307 случ., отъ дурного устройства печей и трубъ—189 и отъ молніи 10 случ.

Народное просвѣщеніе.

Учебныхъ заведеній въ Симбирской губерніи въ отчетномъ году было 1.267, въ томъ числѣ духовнаго вѣдомства—484, военнаго—1 и гражданскаго—782.

Учащихся состояло 94.477, изъ нихъ 65.036 муж. и 29.441 жен. пола.

Начальныя учебныя заведенія гражданскаго вѣдомства. Въ 1912 году въ губерніи существовало 751 учебное заведеніе вѣдомства Министерства Народнаго Просвѣщенія, подчиненныхъ дирекціи народныхъ училищъ, изъ нихъ: 10 городскихъ по Положенію 1872 года училищъ, одно высшее начальное училище въ г. Симбирскѣ, 37 двухклассныхъ, 688 одноклассныхъ и 4 частныхъ. Изъ этого числа въ г. Симбирскѣ находилось 30 учебныхъ заведеній, въ уѣздныхъ городахъ—55 и въ селахъ—666.

Во всѣхъ этихъ учебныхъ заведеніяхъ обучалось 62.750 чел., въ томъ числѣ 44.357 мал. и 18.393 дѣв.

На содержаніе низшихъ учебныхъ заведеній Симбирской губерніи, кромѣ частныхъ, въ 1912 году поступило: изъ Государственнаго Казначейства—486.374 р. 26 к., изъ земскихъ сборовъ—326.079 руб. 63 коп., изъ общественныхъ и сословныхъ сборовъ—38.514 руб. 24 коп., изъ городскихъ суммъ—93.990 руб. 11 коп., пожертвованій частныхъ лицъ и обществъ—20.635 руб. 26 коп., изъ сбора за ученіе—7.070 руб. 11 коп. и прочихъ источниковъ—8.484 руб. 70 коп., всего 981.148 руб. 31 коп.

Въ сельскихъ начальныхъ училищахъ съ каждымъ годомъ развиваются занятія ремеслами (въ отчетномъ году ремесленныхъ отдѣленій и классовъ при начальныхъ училищахъ было 13).

Кромѣ вышеуказанныхъ низшихъ учебныхъ заведеній въ Симбирской губерніи существуютъ 213 магометанскихъ конфессіональныхъ школъ, именно — 184 мектебе и 29 медресе.

Начальныя учебныя заведенія духовнаго вѣдомства. Въ вѣдѣніи Симбирскаго Епархіальнаго Училищнаго Совѣта къ 1 января 1913 года состояло 477 церковно-приходскихъ школъ, изъ нихъ второклассныхъ 12, двухклассныхъ 1, одноклассныхъ 453 и школъ грамоты 11.

Учащихся въ нихъ было 23.367 чел., въ томъ числѣ 16.356 мал. и 7.011 дѣв.

Израсходовано: на второклассныя церковно-приходскія школы — 55.350 р., на двухклассную и одноклассныя церковно-приходскія — 189.841 р. и на школы грамоты — 2.320 р., всего 247.511 р.

Симбирская чувашская учительская школа. Существующая въ г. Симбирскѣ съ 1868 г. чувашская учительская школа имѣетъ цѣлью приготовленіе учителей для сельскихъ народныхъ училищъ въ мѣстностяхъ, населенныхъ инородцами-чувашиами. Предметы обученія и объемъ преподаванія въ школахъ тѣ же, что и въ учительскихъ семинаріяхъ, при чемъ здѣсь, кромѣ общеобразовательныхъ предметовъ, преподаются ремесла — столярное и токарное по дереву, а также скрипичная игра.

При названной школѣ существуютъ мужское и женское двухклассныя приходскія училища и женскіе педагогическіе курсы.

Въ отчетномъ году обучалось въ школѣ 124 ученика, въ мужскомъ двухклассномъ училищѣ 54 ученика, въ женскомъ 77 ученицъ и на женскихъ педагогическихъ курсахъ 73 ученицы.

Профессіональныя училища. Кромѣ поименованныхъ учебныхъ заведеній, имѣющихъ общеобразовательное значеніе, въ Симбирской губерніи существуютъ слѣдующія профессіональныя училища.

Ремесленное училище графа В. В. Орлова-Давыдова въ г. Симбирскѣ, состоящее въ вѣдѣніи Министерства Финансовъ, содержится на средства, пожертвованныя гр. Орловымъ-Давыдовымъ.

Къ 1 января 1913 года въ немъ состояло 219 учениковъ.

Ремесленное училище имени М. В. Лебедева въ г. Симбирскѣ основано на капиталъ, пожертвованный почетнымъ гражданиномъ г. Симбирска М. В. Лебедевымъ и находится въ вѣдѣніи Симбирскаго городского общественнаго управленія.

Къ 1 января 1913 г. въ означенномъ училищѣ состояло 80 учениковъ.

Къ г.г. Ардатовѣ, Буинскѣ и Карсунѣ имѣются *ремесленные училища*, гдѣ ученики обучаются столярному, кузнечному и слесарному ремесламъ.

Въ г. Симбирскѣ содержится на средства городского общественнаго управленія *школа кройки и шитья*, имѣющая цѣлью предоставить бесплатное обученіе кройкѣ и шитью бѣднѣйшимъ дѣвочкамъ всѣхъ сословій. Всѣхъ обучавшихся къ 1 января 1913 г. было 236 дѣв.



Алфавитный указатель

лицъ, помѣщенныхъ въ „Адресъ-Календаръ“.

А.

Абрамовичъ Г. М. 52.
Абрамовъ М. А. 100.
Абрековъ Н. П. 82.
Абросимовъ Н. П. 60.
Абудѣевъ И. В. 78.
Абутковъ Е. В. 63.
Абутковъ П. В. 83.
Абызовъ И. А. 85.
Августовъ В. А. 119.
Авдентовъ Н. Я. 117.
Авдѣевъ Е. В. 123.
Аверьяновъ 94.
Аверьяновъ А. А. 80.
Авксентьевъ И. П. 86.
Аврова А. Е. 75.
Авровъ Е. Н. 49, 55.
Авшаровъ О. А. 54.
Агамаянцъ А. О. 55.
Агафоновъ П. П. 122.
Агафоновъ Ф. И. 81.
Агринскій А. С. 96.
фонъ-Арте П. А. 107.
Агѣевъ К. Н. 34.
Адриановскій И. И. 52.
Акимовъ П. А. 30.
Акинина Е. М. 66.
Аксакова О. В. 120, 121.

Аксеновъ Л. В. 76.
Аксеновъ П. К. 89.
Акчуринъ И. К. 30.
Акчуринъ К. А. 139.
Акчуринъ Я. Т. 41.
Алатырцевъ А. В. 86.
Алатырцевъ А. М. 101.
Алатырцевъ И. И. 39.
Алашеевъ М. В. 52.
Алевтина, игуменія 74, 136.
Александрійскій В. А. 111.
Александрова М. Ф. 75.
Александровичъ Е. А. 39.
Александровичъ М. С. 38.
Александровъ Н. И. 117.
Александровъ П. А. 132.
Александръ, іеромонахъ 120.
Алексашинъ А. Е. 111.
Алексѣева Е. А. 51.
Алексѣевъ А. С. 101.
Алексѣевъ Г. А. 137.
Алексѣевъ Д. Я. 38.
Алексѣевъ М. А. 85.
Алексѣевъ Н. Н. 82.
Алексѣевъ П. А. 35.
Аленевъ 94.
Алехинъ Г. Н. 115.
Алиповъ П. П. 78, 79.
Алмазовъ В. Г. 37.

- Алмазовъ И. А. 79.
 Алмазовъ М. П. 82.
 Алмазовъ Н. И. 39.
 Алмазовъ П. А. 56, 131.
 Алмазовъ С. П. 78.
 Альбинскій Л. Н. 83.
 Альбинскій Н. А. 66.
 Альмедингенъ А. Н. 52.
 Алыновъ Ф. С. 106.
 Алѣевъ В. М. 42, 49, 66,
 130, 132.
 Алѣевъ Р. А. 81.
 Алясовъ С. М. 78.
 Амбразанцевъ-Нечаевъ И. А. 110.
 Амморійскій И. К. 28.
 Ананьевъ Н. К. 35, 61, 135.
 Анастасьевъ С. М. 98.
 Анацкій Н. П. 45.
 Андерсонъ 94.
 Андреева А. М. 59.
 Андреевская В. Н. 102.
 Андреевскій А. С. 99, 102.
 Андреевскій Г. А. 58.
 Андреевъ А. Б. 135.
 Андреевъ А. И. 65.
 Андреевъ В. Н. 118, 119.
 Андреевъ Е. А. 88.
 Андреевъ И. В. 93.
 Андреевъ К. И. 80.
 Андреевъ Л. П. 111.
 Андреевъ М. М. 67.
 Андреевъ О. А. 49.
 Андреевъ С. И. 121.
 Андреевъ Ф. Г. 40.
 Андреевъ Ф. Н. 104.
 Андреевъ Ю. Н. 67.
 Андреевъ Г. А. 115.
 Андриановъ Н. К. 98.
 Андрияповъ И. И. 95.
 Андронниковъ В. П. 46, 50,
 57, 129, 133.
 Андронниковъ И. П. 24.
 Андрусенко Н. Ф. 115, 118.
 Андрюкова С. Н. 118.
 Андрюковъ Н. И. 115.
 Андрияковъ Н. Г. 33.
 Аникинъ А. И. 93.
 Анничковъ Н. М. 55.
 Аникѣевъ В. И. 123.
 Анисимовъ Д. Я. 116.
 Анненковъ Е. И. 97.
 Анненковъ И. Н. 115.
 Анненковъ П. П. 63.
 Анненковъ С. Н. 61.
 Аноевъ Н. Ф. 52.
 Аношкинъ А. А. 95.
 Аношкинъ П. И. 95.
 Антипинъ И. И. 92.
 Антонова Н. П. 48.
 Антоновичъ Б. Г. 54.
 Антоновъ Д. Г. 67.
 Апаковъ А. Х. 137.
 Аполлоновъ И. Н. 74.
 Апраксинъ А. И. 35.
 Апраксинъ В. А. 62.
 Апраушевъ П. И. 29.
 Араповъ А. В. 23, 131.
 Аргентовъ К. И. 43.
 Арефьевъ А. Д. 54.
 Арзамасовъ И. И. 111.
 Аристовъ А. С. 77.
 Аркадьевъ Д. Н. 88.
 Арнольди Е. П. 90.
 Арнольди Н. П. 35.
 Арнольдова Е. И. 49, 133.
 Арнольдовъ Г. К. 131.
 Арнольдовъ Н. И. 48, 57.
 фонъ-Арнольдъ Н. Н. 70.

Арнштейнъ Е. А. 46.
 Арсенія, игуменія 120.
 Артемовъ А. А. 48.
 Артемьевъ Н. П. 112, 113.
 Артизановъ Е. Н. 38.
 Артизановъ С. Н. 38.
 Арфина Е. Я. 52.
 Архангельскій А. В. 52.
 Архангельскій В. А. 75.
 Архангельскій В. И. 90.
 Архангельскій Д. И. 47, 48, 50.
 Архангельскій И. В. 97.
 Архангельскій К. П. 88, 89.
 Архангельскій Л. Ф. 58.
 Архангельскій Н. В. 116.
 Архангельскій П. Е. 107.
 Архангельскій С. П. 82.
 Архаровъ А. А. 138.
 Архаровъ С. А. 97, 98.
 Архишовъ И. И. 54.
 Архіереевъ С. А. 117.
 Астаховъ А. М. 60, 61.
 Астраханцевъ Н. А. 112.
 Астраханцевъ П. И. 107.
 Атамановъ В. В. 54.
 Аузанъ И. М. 98.
 Аузингъ А. И. 72.
 Аунаппъ Я. И. 98.
 Афанасьевъ В. В. 37.
 Афанасьевъ В. М. 116.
 Афанасьевъ Л. И. 27, 29, 30,
 36, 46, 47, 63, 65, 134.
 Афанасьевъ Н. Г. 116.
 Афанасьевъ Я. М. 47.
 Афетовъ А. Л. 43, 130.
 Ахматовъ Н. Н. 77.
 Ахматовъ П. Н. 65.
 Ашмаринъ А. И. 101.

Б.

Бабаринъ П. Г. 116.
 Бабкинъ Н. Н. 76.
 Бабушкинъ П. И. 66.
 Бабушкинъ П. С. 32.
 Багрянскій М. И. 97.
 Бажановъ К. А. 43.
 Баженовъ А. М. 115.
 Баженовъ Г. А. 64.
 Баженовъ Н. И. 57.
 Баженовъ П. А. 35, 38.
 Базилевъ Н. Н. 110.
 Бакунъ Г. Ф. 122.
 Бакуръ К. П. 45.
 Бала С. А. 46.
 Балакирщиковъ А. П. 30, 32,
 35, 41, 62, 135.
 Балашевъ Н. А. 122.
 Балдашкинъ А. И. 100.
 Балдинъ В. И. 113.
 Балицкій В. А. 85.
 Балицкій П. А. 35.
 Бальцъ В. А. 26.
 Банаевъ Н. И. 113.
 Бангеръ П. А. 45.
 Банцековъ А. И. 30.
 Барабанщиковъ И. Ф. 85.
 Барановичъ И. В. 55.
 Барановъ А. Н. 116.
 Барановъ В. В. 91, 93.
 Барановъ В. И. 71.
 Баренблатъ А. В. 38.
 Барцевскій Н. В. 97.
 Барыкинъ И. И. 70.
 Барыкинъ С. И. 114.
 Барышниковъ Ф. В. 96.
 Баскаковъ А. В. 64.
 Батановъ И. А. 118.

Батинъ Ф. И. 106.
 Батракова Е. А. 119.
 Батуевъ А. И. 28.
 Батыръ М. А. 47.
 Баукинъ Ф. М. 105, 106, 109.
 Бахаревская А. Н. 49.
 Бахаревскій А. Ю. 41.
 Бахманиновъ Ф. Д. 123.
 Бахтѣевъ З. С. 30.
 Башановъ А. А. 29, 30.
 Башмаковъ В. М. 46, 50.
 Беспаловъ А. А. 40.
 Беспаловъ В. А. 116.
 Беспаловъ Ф. А. 40.
 Безпятовъ Н. А. 100.
 Безпятовъ П. П. 114.
 Безруковъ Г. Т. 104.
 Безсоновъ М. М. 26, 36, 66.
 Безсоновъ П. В. 52.
 Безсчастновъ С. И. 69.
 Безхлѣбовъ П. П. 35.
 Бейтеръ А. А. 28.
 Беклемишева А. П. 81.
 Бекъ В. А. 77.
 Беллертъ С. Н. 24.
 Бенедиктова Е. П. 138.
 Бенкэ С. И. 72.
 Березанцевъ Б. А. 55.
 Березинъ Н. А. 102.
 Березняковскій А. А. 93.
 Берловъ П. С. 105.
 Берштекеръ В. В. 47, 135.
 Бестужевъ М. М. 121.
 Бестужевъ Н. Н. 68.
 Бетьковскій В. И. 37.
 Бешенибъ Г. М. 54.
 Биринъ Н. Н. 40.
 Бирюковъ В. П. 114.
 Благовидовъ А. Я. 47.

Благовидовъ Г. А. 46, 66, 129,
 131.
 Благовѣщенскій И. К. 42, 135.
 Благодатова Е. С. 132.
 Благоразумовъ В. Г. 120.
 Благоразумовъ П. И. 129.
 Близиуковъ В. И. 98.
 Блонскій М. Я. 101.
 Блохинъ А. Г. 71.
 Бобровская О. В. 119.
 Бобоѣдовъ Н. А. 78.
 Бобоѣдовъ Н. В. 101.
 Бобровъ Н. В. 94.
 Бобылевъ Н. Г. 121.
 Богатыревъ П. А. 41, 42.
 Богдановъ А. А. 39.
 Боголюбова Е. Н. 97.
 Боголюбова М. С. 89.
 Боголюбовъ А. Н. 120, 140.
 Боголюбовъ В. П. 130.
 Боголюбовъ В. Ф. 66.
 Боголюбовъ Н. М. 81.
 Боголюбовъ Х. Ф. 109.
 Богомоловъ В. И. 40.
 Богомоловъ Е. А. 116.
 Богомоловъ Н. И. 40.
 Богородицкій Д. Н. 81.
 Богословская В. М. 97.
 Богословскій А. Д. 72.
 Богословскій И. Д. 106.
 Богословскій И. М. 39.
 Богословскій С. И. 35.
 Богоявленскій И. П. 27.
 Богоявленскій Н. И. 108.
 Богушевскій Б. П. 76.
 Бодиско С. В. 53.
 Воздуновъ М. И. 84.
 Бокоунинъ Н. С. 96.
 Бокоунинъ С. С. 26.

Болбергъ А. А. 87.
 Болгарскій В. В. 81.
 Болдина В. В. 119.
 Болдина К. В. 119.
 Болдырева Л. М. 119.
 Болдырева Т. И. 72.
 Болдыревъ И. Ф. 73, 75.
 Болдыревъ Н. И. 102.
 Болотниковъ В. И. 77.
 Болховитиновъ А. А. 87.
 Бондарева О. И. 81.
 Бондаревъ П. Г. 55.
 Бондаренко А. Д. 123.
 Бондаренко Г. Н. 89.
 Бончъ-Осмоловскій А. Ф. 127.
 Бончъ-Осмоловскій М. И. 92, 94.
 Бончъ Осмоловскій М. Ф. 83.
 Боржо В. К. 39.
 Борзенцовъ И. Я. 54.
 Борисовъ А. П. 67.
 Борисовъ М. В. 30.
 Борисовъ Н. П. 91.
 Борисовъ П. А. 83.
 Борисовъ-Морозовъ А. П. 124.
 Борковъ Н. М. 47, 51.
 Боровская К. М. 52.
 Боровскій В. М. 67.
 Бородинъ А. В. 30.
 Бородинъ Ф. Н. 135.
 Боровинъ А. М. 106.
 фонъ-деръ-Борхъ С. Г. 86.
 Борщевъ Т. И. 123.
 Борщовъ И. М. 27.
 Бочкаревъ В. А. 54.
 Бочкаревъ И. И. 112.
 Бочкаревъ К. А. 54.
 Бочкаревъ К. И. 31.
 Бочкаревъ П. Ф. 45.
 Боярова О. Н. 66.

фонъ-Брадке М. П. 134.
 Братолюбовъ А. К. 39.
 Бржозовскій К. А. 99.
 Бронниковъ А. В. 91, 94.
 Бронниковъ И. С. 118.
 Бруднеръ А. М. 23.
 Бруднеръ К. М. 24, 129, 134.
 Брюно Л. И. 52.
 Брюно М. С. 89.
 Брюхановъ А. П. 64.
 Бубновъ А. Н. 48.
 Бубновъ И. Т. 34.
 Бубновъ М. А. 84.
 Будашевъ А. В. 123.
 Будишевъ В. П. 40.
 Буйвидъ Б. К. 101.
 Булахъ Е. Е. 40.
 Бундасъ Б. Н. 40.
 Бурдинъ В. Г. 117.
 Буренинъ М. И. 82.
 Бурлаковъ Д. П. 121.
 Бурскій П. Н. 91, 92.
 Бутиковъ И. А. 121.
 Бутомо С. П. 60.
 Бутурлинъ Д. А. 91.
 Бухартовскій Г. Г. 104.
 Бухваловъ С. И. 30.
 Бушевъ А. С. 58.
 Бызовъ П. В. 45.
 Былинкинъ В. И. 26.
 Быстровидовъ А. М. 58, 66.
 Быстровъ И. В. 84.
 Быстровъ И. П. 96.
 Бѣлинскій И. В. 41.
 Бѣловъ К. Н. 111, 112.
 Бѣловъ П. Ф. 32.
 Бѣловъ Ф. Д. 106.
 Бѣлодуринъ Н. Т. 177.
 Бѣлорѣковъ Н. В. 117.

Бѣлоусовъ Н. В. 32.
 Бѣлоусъ І. П. 45.
 Бѣлоцерковичъ Н. И. 35.
 Бѣльскій А. А. 64.
 Бѣльскій Г. В. 100, 103.
 Бѣляева Н. К. 103.
 Бѣляевъ А. И. 56.
 Бѣляевъ Л. И. 30, 66.
 Бѣляевъ Л. Н. 35.
 Бѣляевъ Н. Л. 94.
 Бѣляевъ С. С. 54.
 Бѣляковъ Н. А. 101.
 Бѣляковъ М. Ф. 63.
 Бѣляковъ Н. Ф. 28, 36, 63, 134.
 Бѣляковъ П. В. 25.

В.

Вагинъ П. П. 118.
 Вадиковская О. А. 88.
 Вадимовъ К. П. 103.
 Валвенкинъ Н. Н. 39.
 Валуевъ М. М. 105.
 Ванзовъ К. А. 41.
 Ванѣевъ М. Д. 45.
 Варакинъ А. П. 80.
 Варакинъ Ф. С. 92.
 Варваринскій С. В. 54.
 Варгинъ Н. А. 30, 62, 135.
 Варевичъ В. А. 115.
 Варламовъ В. А. 30, 33.
 Варламовъ П. А. 63.
 Варфоломѣевъ П. А. 77.
 Васильева Н. И. 59.
 Васильевъ Б. Л. 111.
 Васильевъ В. Я. 76.
 Васильевъ Г. В. 123.
 Васильевъ Д. В. 84.
 Васильевъ Д. Г. 93.

Васильевъ Д. С. 43.
 Васильевъ И. В. 123.
 Васильевъ Н. Л. 116.
 Васильевъ Н. Н. 120, 121.
 Васильевъ Н. Ф. 59.
 Васильевъ С. В. 78.
 Васильевъ Т. В. 28.
 Васинъ Е. А. 106.
 Введенскій П. Е. 74.
 Введенскій С. И. 50, 56, 57.
 Вейсъ М. П. 69.
 Великоднѣй Н. Г. 55.
 Велишевъ С. И. 137.
 Вельменовъ М. Н. 48, 51.
 Вельць Д. Г. 29.
 Венедиктовъ А. М. 93.
 Веніаминъ, епископъ 26, 56, 131.
 Вергунъ Ф. Г. 113.
 Веришко П. А. 54.
 Верхоглядовъ 94.
 Вершининъ Н. М. 41.
 Веселовская П. И. 88.
 Веселовскій Н. А. 110.
 Вечеринъ И. Д. 103.
 Вечесловъ В. М. 116.
 Викторовъ И. В. 71.
 фонъ-Викъ А. Н. 91, 93.
 Виницкій М. А. 39.
 Виноградова В. Н. 89.
 Виноградова М. Ю. 42, 51.
 Виноградова М. Я. 51.
 Виноградовъ А. А. 65.
 Виноградовъ А. В. 96.
 Виноградовъ В. А. 25, 47, 129.
 Виноградовъ В. Н. 39.
 Виноградовъ В. С. 58.
 Виноградовъ В. Ф. 132.
 Виноградовъ Ф. В. 48.
 Винокуровъ В. Т. 28.

- Винокуровъ Д. С. 37.
 Винтеръ С. В. 50, 51, 52.
 Витвицкій Н. К. 115.
 Витгефтъ Е. В. 60, 61.
 Витевскій Г. В. 72.
 Витковскій І. І. 45.
 Виттъ Б. А. 44.
 Вихирева Е. Д. 30.
 Вихлинскій Ф. К. 29.
 Вишневецкій М. М. 52.
 Вишневскій В. А. 114.
 Вишневскій Л. И. 98.
 Віертъ Н. А. 39.
 Владимірова А. А. 98.
 Владиміровъ А. И. 78.
 Владиміровъ А. П. 40.
 Владыкина Е. А. 50.
 Владыкина Е. Г. 50.
 Владыкинъ В. Н. 29.
 Владыкинъ С. Г. 46.
 Власовъ И. Д. 88.
 Власовъ И. Н. 85.
 Вовкъ-Росохо К. А. 67, 69.
 Воецкій М. И. 35.
 Вознесенскій А. А. 23.
 Вознесенскій В. Д. 97.
 Вознесенскій П. М. 74.
 Вознесенскій С. Ф. 98.
 Воейкова О. А. 119.
 Войцеховскій В. М. 91, 92.
 Войцеховскій С. А. 48.
 Волгушевъ А. И. 78.
 Волковъ 94.
 Волковъ А. В. 38.
 Волковъ А. С. 100.
 Волковъ В. А. 62.
 Волковъ В. П. 31.
 Волковъ В. Ф. 88.
 Волковъ Д. Н. 71.
 Волковъ И. Д. 30.
 Волковъ И. И. 117.
 Волковъ М. А. 30, 32, 36, 65,
 131, 133.
 Волковъ Н. С. 25.
 Вологина Е. Г. 98.
 Вологинъ Н. А. 30, 133.
 Володинъ В. Т. 118.
 Волосевичъ И. И. 60.
 Волинскій С. Д. 123.
 Волинцевъ П. И. 114.
 Вольсовъ Ф. Е. 30.
 Воробьевъ А. В. 66.
 Воробьевъ К. Я. 29.
 Воробьевъ Н. В. 49, 84.
 Воробьевъ П. М. 123.
 Воробьевъ П. Н. 71.
 Ворожбицкій М. П. 34.
 Ворожейкинъ А. В. 80.
 Воронковъ И. В. 30.
 Вороновъ А. А. 54.
 Воронцовъ-Вельяминовъ В. И. 30.
 Воротниковъ А. П. 69.
 Воскобойниковъ А. И. 135.
 Воскобойниковъ И. М. 39.
 Воскресенская А. В. 102.
 Воскресенскій А. П. 82.
 Воскресенскій В. П. 103.
 Воскресенскій Н. П. 24.
 Воскресенскій С. В. 117.
 Востоковъ Б. В. 119, 121.
 Враговъ А. В. 54.
 Вроцкій М. Ц. 54.
 Всеволожскій В. М. 77.
 Вундерлихъ Е. В. 59.
 Вульфъ Г. Ф. 96.
 Вульфъ М. Ф. 51.
 Выборнова В. Д. 72.
 Выборнова Н. А. 50.

Высотскій П. И. 121.
 Вѣнценосцевъ В. А. 115.
 Вѣрнякова Е. М. 127.
 Вюншъ Л. Р. 93.
 Вяловъ А. Н. 124.
 Вярвильскій П. А. 111, 112.

Г.

Габейдуллинъ Ю. Ю. 84, 85.
 Гавриловъ А. С. 49.
 Гавриловъ Н. С. 72, 73.
 Гавриловъ - Румянцевъ В. Ф.
 46, 50.
 Гагенъ А. К. 136.
 Гадалинъ И. А. 106.
 Де Санти-Мауро-Гаевскій С. Э.
 40.
 Галицкій К. Н. 117.
 Галкинъ И. Ф. 100.
 Гальцева А. П. 66.
 Ганенковъ А. А. 118.
 Гафаровъ А. К. 30, 59.
 Гедвилло А. Ф. 28.
 Гельвичъ О. П. 119.
 Гельшертъ А. Ф. 91.
 Гельшертъ Ф. А. 31, 33.
 Генсенъ Е. О. 119.
 Георгіевскій Ф. А. 58, 130.
 Герасимовъ А. С. 123.
 Герке Б. М. 45.
 Германовъ А. Ф. 45.
 Гернетъ В. Н. 107.
 Гернетъ Н. Н. 34.
 фонъ-Гернъ Н. В. 52.
 Геронтьева А. Е. 72.
 Геръ И. Б. 81.
 Геръ Л. В. 81.
 фонъ-Гильзеницъ В. А. 54.

Гисси Б. В. 69.
 Гладинъ Н. А. 119.
 Гладышевъ Н. М. 35.
 Глыбовскій А. В. 55.
 Глыбовскій В. И. 55.
 Глѣбовъ А. Д. 104.
 Глѣбовъ Г. Г. 116.
 Глѣбовъ П. С. 96.
 Глядковъ Н. В. 94.
 Гнѣвушева Е. П. 138.
 Гнѣвушевъ А. В. 48.
 Гнѣвушевъ Ф. В. 89.
 Гнѣдочкинъ И. П. 30.
 Годинъ М. Н. 69.
 Годневъ А. В. 57.
 Годневъ В. А. 51.
 Годяевъ Т. М. 73.
 Гойнингенъ-Гюне В. А. 53.
 Головановъ И. Я. 139.
 Головинскій Ф. А. 83.
 Головинъ Е. И. 61.
 Головкинъ М. М. 26, 62, 128,
 129, 132, 134, 135.
 Головня И. В. 26.
 Головцевъ Ф. А. 26, 35.
 Голодяевская В. А. 128.
 Гололобовъ А. Я. 93.
 Голощаповъ В. М. 117.
 Голощаповъ В. С. 95.
 Голощаповъ П. Н. 93.
 Голощаповъ С. М. 37.
 Голубевъ А. Н. 119.
 Голубевъ А. С. 46.
 Голубинъ И. С. 71.
 Голубковъ Н. В. 30, 36, 49.
 Голубятниковъ В. А. 37.
 Гольбергъ М. Г. 72.
 Гольдмахеръ С. А. 113.
 Гонцаревичъ М. К. 82.

- Горнина Н. Н. 75.
 Горанскій Л. А. 33, 63, 134.
 Горбунова Н. А. 128.
 Горбуновъ А. П. 35.
 Горбуновъ Г. И. 71.
 Горбуновъ П. И. 44.
 Гордіевскій Б. А. 122.
 Гордѣевъ С. Ф. 68.
 Горизонтовъ А. Д. 50, 52, 130.
 Горизонтовъ К. Д. 63.
 Горлановъ А. Д. 68.
 Городецкій 71.
 Городецкій В. П. 68.
 Городецкій Н. Н. 108.
 Городецкій П. М. 74.
 Горскій М. А. 53.
 Горсткинъ Д. С. 82.
 Горсткинъ Н. П. 77.
 Горсткинъ С. П. 77, 78.
 Гортинская А. Г. 108.
 Горчаковъ Д. Г. 30.
 Горчаковъ И. Ф. 71.
 Горшенинъ И. И. 113.
 Горшенинъ И. П. 134.
 Горшковъ С. И. 80.
 Горячевъ В. П. 39.
 Готовицкій Д. Д. 74.
 Готовицкій И. П. 53.
 Гофманъ Е. А. 53.
 Гранкинъ В. Я. 47, 48, 52.
 Грауэртъ Л. Н. 63, 64.
 Графъ А. А. 37.
 Граціанскій В. Н. 74.
 Грачевъ П. Г. 82.
 Гребенщиковъ Д. П. 114.
 Гребенщиковъ Н. И. 34.
 Гребневъ А. Н. 122.
 Грекуловъ А. Ф. 104.
 Гренъ Г. Г. 52.
 Гречкинъ П. Я. 53.
 Грибеникъ И. Е. 85.
 Григорова О. П. 119.
 Григоровъ С. Д. 91, 92, 93.
 Григорьева А. Г. 50.
 Григорьева Е. В. 52.
 Григорьева Н. С. 75.
 Григорьева Э. К. 59, 132.
 Григорьевъ А. Д. 116.
 Григорьевъ К. М. 92.
 Григорьевъ Л. Д. 73.
 Гриневицъ В. М. 47, 50.
 Гриниковъ П. М. 123.
 Грицкевичъ В. І. 54.
 Гринюкъ И. И. 73.
 Гро П. Ф. 47, 52.
 Громиловъ А. А. 67.
 Громиловъ А. В. 69.
 Громиловъ М. Я. 72.
 Громиловъ П. И. 76.
 Гротенгельмъ Г. М. 55.
 фонъ-Гротенгельмъ И. М. 52.
 Грошевъ А. П. 69.
 Грошевъ Н. М. 30.
 Грубенко А. И. 99.
 Грязновъ А. А. 24, 47.
 Губановъ А. Г. 101.
 Губановъ Г. Т. 52.
 Губинъ А. Ф. 114.
 Губинъ С. К. 93.
 Гудимъ-Левковичъ В. Н. 64.
 Гудимъ-Левковичъ С. А. 40.
 Гудковъ С. Н. 55.
 Гузняевъ И. А. 101.
 Гурьевъ К. В. 70.
 Гусарскій Г. У. 122.
 Гусева Н. Д. 72.
 Гусевъ Д. В. 52.
 Гусевъ Д. П. 28.

Гусевъ С. Г. 68.
 Гусельниковъ И. Л. 43.
 Гуськовъ Д. П. 97.
 Гуськовъ Ф. П. 78.

Д.

Давыдовъ Г. М. 30.
 Давыдовъ Н. Н. 110.
 Дамаскинъ И. П. 123.
 Данилинъ М. П. 110.
 Даниловичъ Н. А. 59.
 Дановскій Н. В. 95.
 Даценко Д. Д. 116.
 Дворжакъ О. О. 29.
 Дегтяревъ А. И. 85.
 Дегтяревъ В. И. 85.
 Делль Ф. Ф. 81.
 Дементьева А. К. 136.
 Дементьевъ А. Н. 101.
 Дементьевъ Г. П. 81.
 Дементьевъ Е. Н. 100.
 Демидова Л. П. 102.
 Демиинъ С. Н. 44, 135.
 Демьяновскій П. В. 54.
 Демянокъ В. Г. 53.
 Денисова С. А. 127.
 Денисова Э. Р. 129.
 Денисовъ М. П. 34, 42, 107.
 Дербеневъ Я. И. 73.
 Державина Л. А. 49.
 Державина Н. А. 49.
 Державинъ А. М. 33.
 Державинъ Г. М. 97.
 Державинъ М. А. 37.
 Державинъ Н. Н. 94.
 Державинъ П. А. 35.
 Державинъ С. И. 47, 51.
 Дерлихъ (онъ-же Эгартъ) Г. В. 33.

Десятовъ С. В. 28.
 Дибилнъ А. Н. 92.
 Дивиллеръ П. И. 123.
 Дивногорскій Ф. А. 53.
 Дикопольцевъ П. Н. 78, 79.
 Дикопольцевъ С. З. 75.
 Димо А. П. 56.
 Дитерихсъ Н. Н. 45.
 Дитрихъ К. К. 60.
 Діевскій В. П. 34.
 Діомидовъ К. А. 37.
 Діомидовъ Н. Н. 66.
 Дмитріевъ А. Д. 31.
 Дмитріевъ А. Л. 84.
 Дмитріевъ Д. В. 48, 57.
 Дмитріевъ М. А. 39.
 Дмитріевъ Н. Ф. 110.
 Добровольскій И. И. 60.
 Добролюбова Ф. В. 59.
 Добросмысловъ В. А. 42.
 Добротворскій А. В. 40.
 Добротворскій Н. В. 59.
 Доброхотовъ К. В. 54.
 Долговъ К. Д. 106.
 Долговъ Ф. К. 107.
 Доленговскій Э. И. 45.
 Домнинъ Ю. И. 109.
 Доримедонтовъ I. Д. 49, 50.
 Дормидонтовъ П. Д. 39.
 Досикъ А. Н. 122.
 Дохтурова Н. Ф. 119.
 Драгункинъ П. М. 92, 93.
 Дроздовскій П. С. 116.
 Дроздовъ А. Е. 53.
 Дроздовъ В. А. 59.
 Дроздовъ Н. Е. 101.
 Дроздовъ Н. М. 85.
 Дроздовъ П. А. 70.
 Дроздовъ С. И. 33.

Дружелюбова Е. П. 119.
 Дружицкая Н. А. 96.
 Дружицкий В. Ф. 96, 97.
 Дряхлова А. С. 119.
 Дубровинъ А. И. 30, 36, 104.
 Дубровский К. Е. 105.
 Дударевъ В. Н. 53.
 Дудинъ П. В. 39.
 Дунаевъ М. И. 101.
 Дунаевъ С. И. 101.
 Дурасовъ П. В. 30.
 Дурасовъ С. П. 104.
 Духвалаевъ М. А. 117.
 Дыновскій В. А. 115.
 Дынькова М. А. 50.
 Дыховъ А. С. 53.
 Дьячковъ И. П. 60, 98.
 Дѣвицкий В. И. 46, 57.
 Дюковъ А. К. 87.
 Дюковъ С. А. 87.
 Дюпина Е. А. 51.

Е.

Евграфовъ В. Ф. 117.
 Евстигнѣевъ Н. Т. 84.
 Евсюковъ А. М. 68.
 Еговцевъ Г. П. 45.
 Егорова Е. А. 133.
 Егоровъ А. Ф. 30, 51.
 Егоровъ В. Д. 81.
 Егоровъ М. А. 108.
 Егоровъ М. И. 44.
 Егоровъ П. Е. 49, 89.
 Еделевъ П. Г. 79.
 Ежевъ А. Д. 37.
 Ежевъ И. М. 76.
 Ежовъ В. И. 46.
 Елизаровъ П. П. 29.

Елизаровъ П. Т. 112, 113.
 Елисеевъ З. И. 74.
 Елпидинъ А. И. 92.
 Елпидинъ А. С. 39.
 Елпидинъ В. А. 67.
 Елчевъ М. С. 41.
 Емельяновъ А. П. 102.
 Емельяновъ М. Д. 104.
 Емельяновъ М. П. 62.
 Енгалычевъ Л. П. 38.
 Енгалычевъ П. Л. 94.
 Епифановъ С. А. 38.
 Ерановъ П. А. 71.
 Ериксонъ А. А. 86.
 Ермаковъ А. Д. 30.
 Ермаковъ В. А. 86.
 Ермаковъ И. Е. 123.
 Ермоловъ Д. Ф. 104.
 Ермолаевъ Н. В. 39.
 Ермонскій Н. Г. 24.
 Ерофеевъ Н. М. 111.
 Ершовъ А. И. 98.
 Ершовъ П. А. 62.
 Ершовъ С. С. 94.
 Есиповъ С. С. 29, 30, 66, 133.
 Ефановъ И. К. 59.
 Ефименко П. М. 124.
 Ефимовъ В. И. 117.
 Ефимовъ И. Ф. 80.
 Ефимовъ Н. И. 46.
 Ефимовъ В. Д. 26.

Ж.

Жегловъ Д. М. 107.
 Желватыхъ М. И. 44.
 Желудовскій А. П. 25, 65.
 Желѣзинъ А. В. 28.
 Жемчужниковъ И. В. 108.

Женишекъ В. Г. 51.
 Жердинъ В. М. 114.
 Живоносновскій Д. Н. 35.
 Жилинскій О. С. 115.
 Жилинъ А. П. 23.
 Жильцовъ Д. И. 66.
 Жилякова Г. П. 52.
 Жирововъ А. Д. 39.
 Жирововъ С. Д. 31.
 Жиркевичъ А. І. 133.
 Жмакина Е. С. 127.
 Жуковъ А. Ф. 56, 131.
 Жуковъ В. М. 37.
 Жуковъ В. Н. 53.
 Жуковъ М. П. 27.
 Жуковъ П. П. 121.
 Журавлева А. П. 98.
 Журавлевъ С. А. 35.

З.

Заболотновъ П. А. 42.
 Заболотскій В. А. 109.
 Заборинъ В. Е. 30.
 Забродинъ Н. А. 84, 89.
 Забусовъ М. Н. 83.
 Забусовъ Н. П. 29, 129.
 Забѣлинъ М. А. 51, 58.
 Завадскій Г. И. 94.
 Заволоцкій А. Ф. 54.
 Завьяловъ А. К. 115.
 Завьяловъ М. Г. 109.
 Зайкова Е. Я. 120.
 Закревскій В. А. 101.
 Залевскій Н. К. 115.
 Залезскій М. Н. 70.
 Зальфъ А. К. 120.
 Залѣсская М. П. 119.
 Залѣсскій А. Т. 100.

Захаріевичъ С. В. 53.
 Захаровъ И. К. 122.
 Захаровъ И. П. 102.
 Захаровъ К. Е. 85.
 Захаровъ Н. В. 107.
 Захарченко О. Ю. 52.
 Захарьинъ Н. Н. 27, 127, 129,
 132, 138.
 Захарьинъ П. Ф. 114.
 Звѣревъ И. А. 72, 73.
 Звѣревъ Я. П. 73.
 Звягинцевъ И. Г. 116.
 Зеленевъ Я. А. 121.
 Зеленецкій А. Н. 41.
 Зеленецкій П. Е. 92.
 Зеленковъ А. С. 33, 63.
 Зеленковъ Н. С. 26, 30.
 Зеленцовъ С. А. 32.
 Зеленцовъ С. Я. 95.
 Зелепухинъ И. М. 111.
 Зельцеръ Р. П. 116.
 Зембинскій Ф. А. 53.
 Зенчиковъ А. Д. 123.
 Зерновскій В. И. 90.
 Зефировъ И. П. 60.
 Зефировъ М. А. 102.
 Зефировъ М. Ф. 97.
 Зефировъ С. Ф. 96, 97.
 Зикманъ И. А. 85.
 Зининъ И. П. 123.
 Зиминскій А. М. 23.
 Зиновьевъ А. К. 100.
 Зирингъ Э. И. 102.
 Зміеулановъ А. С. 94.
 Знаменскій В. А. 121.
 Знаменскій В. Д. 69.
 Знаменскій Н. И. 100.
 Золотаревъ В. В. 115.
 Золотницкая Е. Д. 98.

Золотовъ П. Я. 76.
 Зоринъ М. И. 93.
 Зубаревъ С. М. 110, 114.
 Зубковъ А. Т. 115.
 Зублевичъ В. М. 52.
 Зубцовъ Н. В. 40.
 Зудинъ С. П. 105.
 Зульке Г. Г. 53.
 Зыкинъ А. К. 107.
 Зыкинъ К. Д. 28.
 Зыковъ М. И. 30, 48.
 Зыковъ С. П. 53.

И.

Ивакинскій В. П. 37.
 Иванова А. А. 72.
 Иванова А. И. 119.
 Иванова Е. И. 97.
 Иванова Н. П. 127.
 Иванова О. М. 127.
 Ивановскій Д. И. 112.
 Ивановскій Е. И. 70.
 Ивановъ 94.
 Ивановъ А. И. 80.
 Ивановъ А. С. 28.
 Ивановъ Б. М. 47.
 Ивановъ В. В. 43.
 Ивановъ (онъ-же Кукушкинъ)
 В. В. 31.
 Ивановъ В. Г. 24.
 Ивановъ В. Н. 28.
 Ивановъ В. С. 54.
 Ивановъ И. А. 47, 51, 129.
 Ивановъ И. В. 79.
 Ивановъ И. И. 41.
 Ивановъ И. М. 55.
 Ивановъ К. В. 50, 58.
 Ивановъ К. И. 54.

Ивановъ К. М. 107.
 Ивановъ Л. В. 129, 134.
 Ивановъ М. Г. 87.
 Ивановъ М. И. 105, 108, 118,
 119, 121, 122.
 Ивановъ М. Н. 138.
 Ивановъ Н. Н. 34.
 Ивановъ Н. П. 88, 137.
 Ивановъ П. А. 117.
 Ивановъ П. Я. 101.
 Ивановъ Ф. А. 32.
 Ивановъ Ф. Ф. 82.
 Ивановъ Я. Я. 57.
 Ивановъ-Дунинъ С. Ф. 122.
 Ивановъ-Тюринъ Д. Е. 28.
 Иванцевъ А. Р. 62.
 Иванцовъ Н. В. 82.
 Ивлевъ Л. С. 27, 112.
 Игнатъева Е. Ф. 119.
 Игнатъева М. В. 120.
 Игнатъевъ И. С. 114.
 Игнатъевъ П. И. 92.
 Игошинъ М. И. 71.
 Избяковъ И. А. 111.
 Изюмовъ И. И. 55.
 Илларионовъ А. Д. 35.
 Ильинскій А. И. 48.
 Ильинъ И. Н. 68, 74.
 Ильинъ И. П. 53.
 Ильинъ К. А. 112.
 Ильинъ М. С. 139.
 Ильинъ П. А. 30.
 Ильинъ С. С. 111.
 Иняхинъ С. В. 116.
 Ипатовъ Г. В. 111.
 Ипатовъ Е. В. 112.
 Ипатовъ Н. Е. 77.
 Иртель М. С. 52, 130.
 Исаевъ Д. В. 95.

Исаевъ К. И. 122.
 Исаевъ М. И. 54, 108.
 Исаевъ П. А. 40.
 Истоминъ П. Е. 40.
 Ишевскій П. Д. 38.
 Ишерская Н. И. 50.
 Ишерскій И. В. 31, 57, 130.

I.

Иевлевъ Н. А. 68.
 Иероновъ Н. А. 37.
 Иорданскій Н. И. 54.
 Иорданскій П. А. 122.
 Ютина А. М. 73.

К.

Кабановъ А. С. 31.
 Кабановъ Г. А. 24.
 Каденаци М. А. 45.
 Казаковъ А. А. 112.
 Казаковъ П. М. 98.
 Казанская З. М. 97.
 Казанскій П. П. 96, 97.
 Калининъ А. В. 47.
 Калита А. И. 60, 61.
 Каллисть, іеромонахъ 97.
 Калмыкова М. А. 139.
 Калмыковъ В. Ф. 117.
 Калугинъ Я. И. 55.
 Каляновъ Ф. В. 37.
 Каляпина З. И. 81.
 Камашинскій А. А. 116.
 Каменданскій И. И. 88.
 Каменскій А. 120.
 Каменьщиковъ Н. А. 73.
 Каминскій Г. П. 73.
 Камкинъ П. А. 47.

Камчевскій Н. Г. 109.
 Канавинъ О. А. 88.
 Кандаловъ В. А. 38, 84, 86.
 Каприелли К. И. 64.
 Каракозовъ А. А. 69.
 Каракозовъ Ф. А. 92.
 Карамзина А. Ф. 59.
 Карандинъ М. П. 38.
 Карасевъ Ф. А. 34.
 Карпова М. Я. 66.
 Карповичъ В. Я. 116.
 Карповъ Е. И. 114.
 Карповъ И. И. 73.
 Карповъ Л. Е. 26.
 Карсаковъ М. К. 35.
 Карташевъ А. И. 41.
 Карцевъ В. П. 98.
 Карцевъ Д. К. 28.
 Карцевъ П. С. 64.
 Карчъ-Карчевскій А. Ф. 44, 83.
 Карчъ-Карчевскій С. Ф. 63.
 Касаревъ А. Г. 87.
 Касаревъ К. П. 85.
 Касаткинъ А. И. 45.
 Касаткинъ М. В. 88, 89.
 Касаткинъ Н. В. 89.
 Касперовичъ В. Н. 54.
 Кассеньевъ В. И. 97.
 Кассіановъ К. М. 87.
 Катаевъ Л. А. 83, 86.
 Катанская Ю. А. 139.
 Катѣевъ В. А. 44.
 Кахановъ И. И. 31.
 Кацковъ Н. М. 44.
 Кашаевъ И. Е. 116.
 Кашаевъ Н. И. 116.
 Кашигинъ Н. В. 68.
 Кашинъ І. М. 90.
 Кашицынъ И. А. 41.

Кашкадамова В. В. 51.
 Квѣцинскій В. І. 123.
 Квятковскій Б. Н. 37.
 Кедровскій Д. А. 104.
 Кильдюшевскій В. Н. 89.
 Киндяковъ И. Е. 105.
 Кирилловъ Н. К. 31.
 Кирилловъ Н. Н. 128.
 Кирпичникова А. А. 128.
 Кирпичниковъ А. П. 40.
 Кирьяновъ Г. В. 114.
 Кирѣевскій Н. П. 27.
 Кирюхинъ П. Т. 105.
 Киселевъ В. Н. 44.
 Киселевъ Д. М. 78.
 Киселевъ И. И. 92.
 Киселевъ С. С. 81.
 Кисель М. К. 53.
 Кисловъ С. В. 105.
 Клеверовъ С. И. 44.
 Клейгельсъ М. М. 110, 114.
 Клейменовъ И. С. 35.
 Клейнъ Г. М. 59.
 Клементъ В. В. 29.
 Клементьевъ И. Д. 113.
 Клементьевъ Н. И. 88.
 Климушинъ П. Ф. 114.
 Ключева В. С. 30.
 Ключанскій Т. Д. 29.
 Ключарева С. А. 124.
 Ключаревъ А. С. 23.
 Клячкинъ М. А. 109.
 Книперъ М. А. 115.
 Кноррингъ Г. Н. 45.
 Княгинъ А. Н. 46.
 Кобелевъ В. М. 95.
 Кобъ В. Н. 135.
 Кобылинскій С. Л. 70.
 Ковалевъ В. Н. 55.

Коврыгинъ В. Я. 121.
 Коганъ Г. Я. 109.
 Кодинецъ И. Н. 53.
 Кожаевъ С. И. 67.
 Кожевниковъ И. Е. 95.
 Кожевниковъ Н. В. 115.
 Кожеко А. В. 23.
 Козловъ А. А. 29.
 Козловъ А. И. 31, 35, 61.
 Козловъ Д. И. 31.
 Козловъ П. А. 109.
 Козыревъ А. Я. 78.
 Козьминъ И. М. 24.
 Козьмодемьянскій В. А. 37.
 Коишевскій Н. Н. 53.
 Коишевскій С. Н. 53.
 Кокинъ П. Я. 110, 114.
 Кокушкинъ Д. А. 119, 120.
 Колдамасовъ И. Ф. 59.
 Коленда Г. Т. 38.
 Коленевъ А. М. 34.
 Коленъ К. К. 38, 54.
 Колертъ Н. Н. 70.
 Колесниковъ П. С. 105.
 Колесниковъ С. П. 108.
 Колосовъ А. И. 31, 135.
 Колосовъ В. Д. 37.
 Колосовъ М. П. 35.
 Колосовъ С. Н. 114.
 Колотуева Е. А. 59.
 Колпаковъ С. В. 39.
 Колчевъ Н. Н. 42.
 Колычевъ Д. И. 28.
 Коль А. Ф. 53.
 Кольцова Е. А. 119.
 Колюбакина М. В. 73, 75.
 Комаровскій В. М. 24.
 Комаровъ Д. Е. 98.
 Комаръ Г. Я. 119, 120.

- Коморницкій М. С. 33, 129.
 Компанейцевъ П. П. 106.
 Кондратьевъ К. В. 123.
 Кондратьевъ М. П. 98.
 Кондратьевъ Н. А. 35.
 Коноваловъ П. Я. 28.
 Кононовъ Н. М. 98.
 Константиновъ А. К. 82, 88.
 Константиновъ В. Г. 62.
 Константиновъ Н. И. 45.
 Конурина Е. М. 127, 128.
 Конуринъ А. П. 128.
 Коноховъ Ф. П. 100.
 Копосовъ В. А. 29.
 Копыловъ Г. С. 109.
 Копыловъ К. Е. 75.
 Копыловъ П. И. 71.
 Копыловъ Ф. А. 73.
 Копыскій В. П. 43, 46.
 Копьевъ Ф. А. 74.
 Коржевина С. Н. 50.
 Корниловъ С. Н. 71.
 Коровинъ С. А. 122.
 Коровинъ-Беньковскій А. Г. 115.
 Королевъ П. П. 41.
 Корольковъ В. А. 25.
 Коронелли В. А. 39.
 Коротневъ А. С. 40.
 Корсаковъ И. Е. 85, 89.
 Корчакъ-Котовичъ Б. Г. 77.
 Коротинъ С. И. 42.
 Корякинъ А. П. 37.
 Косаревъ А. Л. 56.
 Косаревъ К. В. 116.
 Косаринъ Н. С. 51, 58.
 Косолаповъ К. А. 82.
 Костинъ А. Я. 37.
 Костливцевъ А. П. 115.
 Кострицынъ В. Л. 75.
 Костылевъ В. А. 74.
 Костылевъ П. Н. 76.
 Костюченко А. Д. 74.
 Косыревъ А. С. 70.
 Котовщиковъ Е. С. 48.
 Кочемасовъ А. А. 103.
 Кочергинъ Н. В. 71.
 Кочетковъ Н. И. 80.
 Кочетовъ Н. А. 30.
 Кошкина С. Ф. 48.
 Крайневъ В. В. 31.
 Крайневъ Н. Н. 27.
 Крамеръ О. Ф. 47.
 Красильниковъ А. А. 47, 50.
 Красильниковъ А. П. 72.
 Красильниковъ А. С. 60, 98.
 Красильниковъ И. Я. 105.
 Красильниковъ С. В. 105.
 Красниковъ А. Ф. 36, 61.
 Красниковъ М. Ф. 26, 36.
 Красновъ А. В. 95.
 Красновъ В. П. 42, 51, 53.
 Красновъ В. Ф. 114.
 Красновъ И. Н. 88.
 Красновъ И. С. 45.
 Краснопѣвцевъ В. А. 115.
 Краснощековъ В. А. 113.
 Краснощековъ Н. С. 114.
 Красовскій А. М. 103.
 Красовъ Н. Н. 23.
 Кратъ А. А. 53.
 Крашенинниковъ В. Ф. 118.
 Краюшкинъ Д. А. 113.
 Крейеръ А. Н. 55.
 Крестовскій К. П. 24.
 Кржижановскій А. А. 96.
 Кривовъ Я. А. 37.
 Кривошеинъ К. П. 28.
 Криднеръ Н. Н. 127.

Крикмейеръ Э. В. 55.
 Кроонъ Н. К. 124.
 Кропачева М. М. 119.
 Крузе 94.
 фонъ-Крузе М. И. 55, 135.
 Крыжинъ И. А. 77.
 Крыловъ А. А. 24.
 Крыловъ Л. И. 57.
 Крыловъ С. П. 54.
 Крымовъ А. П. 100.
 Крыпаевъ М. В. 112.
 Крюгеръ В. Р. 115.
 Крюгеръ В. Э. 44.
 Брючковъ Н. Г. 63.
 Ксандровъ В. Н. 61.
 Ксанфъ М. Е. 112, 120.
 Ксенія, игуменія 103.
 Кубышкинъ Н. А. 34.
 Кубышкинъ П. А. 47, 50.
 Кудельская А. А. 128.
 Кудринъ С. Д. 98.
 Кудрявцевъ Д. П. 117.
 Кудряшевъ Д. П. 60, 98.
 Кудряшевъ Е. В. 31.
 Кузинъ С. П. 41.
 Кузнецкая В. Н. 72.
 Кузнецовъ А. В. 89.
 Кузнецовъ А. И. 95.
 Кузнецовъ А. С. 95.
 Кузнецовъ Б. В. 113.
 Кузнецовъ В. М. 106.
 Кузнецовъ В. С. 41.
 Кузнецовъ И. В. 113.
 Кузнецовъ И. Е. 95.
 Кузнецовъ И. М. 113.
 Кузнецовъ К. И. 61.
 Кузнецовъ П. С. 40.
 Кузьмина Л. И. 132.
 Кузьминскій К. М. 107.

Кузьминъ В. М. 139.
 Кузьминъ И. В. 94.
 Кузьминъ Н. И. 105, 106, 109,
 117.
 Кузьминъ П. М. 117.
 Кузьмичевъ М. Д. 35, 61, 135.
 Кузьмичъ Ф. И. 34.
 Куликовскій В. Т. 107.
 Куликовъ А. К. 81.
 Куликовъ В. С. 49.
 Куликъ Ф. Г. 94.
 Кулишовъ Л. М. 69.
 Кулясовъ Н. Л. 71.
 Кунаева Л. Л. 97.
 Кунаевъ П. М. 97.
 Купцовъ Г. П. 123.
 Куракинъ П. В. 109.
 Курдюмовъ А. И. 93.
 Курдюмовъ М. В. 44.
 Курдюмовъ С. А. 70.
 Курниковъ П. И. 71.
 Курносовъ А. В. 117.
 Куропаткинъ Н. С. 140.
 Курцъ М. М. 50.
 Курцъ С. М. 50, 52.
 Кутасовъ Л. Е. 29.
 Кученковъ С. И. 54.
 Кучеровская Е. Г. 109.

Л.

Лабзинъ К. Ф. 50.
 Лавинскій А. В. 24.
 Лаврентьевъ К. И. 83.
 Лаврова Г. И. 58.
 Лавровъ И. С. 85.
 Лавровъ Н. К. 23.
 Лагранжъ В. В. 91.
 Лагранжъ Н. В. 27.

Ладыгинъ М. П. 29, 52, 128,
133.

Лазаревъ А. Ф. 112.

Лазаревъ Г. Д. 109.

Ламовскій Н. М. 57.

Лане А. Э. 47, 132.

Лапицкій В. В. 113.

Лаптевъ А. В. 123.

Лаптевъ В. Н. 40.

Лашевъ И. П. 24.

Ларионова В. Н. 52.

Ларионовъ И. И. 62.

Ларионовъ П. И. 69.

Ласточкинъ А. А. 97, 99.

Ласточкинъ В. Г. 32, 67.

Ласточкинъ Н. Г. 32.

Латышевъ Л. С. 55.

Лауенштейнъ А. Ф. 53.

Лашмановъ Н. М. 89.

Лацинскій А. Е. 52.

Лебедевъ А. А. 71.

Лебедевъ А. Е. 108.

Лебедевъ В. В. 117.

Лебедевъ И. А. 65.

Лебедевъ Г. Е. 56.

Лебедевъ К. П. 88.

Лебедевъ П. Д. 100, 101.

Лебединскій А. В. 99.

Лебяжьевъ А. Н. 73, 74.

Лебяжьевъ М. Н. 47, 58.

Левашевъ И. Ф. 29, 133.

Левашевъ М. Ф. 31, 61, 135.

Левитъ В. Ш. 82.

Левшинъ П. В. 30.

Легошинъ Д. Г. 112.

Ледаховичъ П. В. 94.

Лезина В. А. 51.

Лействъ А. Г. 42, 46, 51, 59.

Лентовскій С. М. 123.

Ленцнеръ Э. В. 58, 59.

Леоновичъ А. Ф. 60, 98.

Леоновъ П. М. 69.

Лепарскій В. З. 49.

Лещевъ И. Т. 86, 89.

Ливановъ В. С. 78, 79.

Ливановъ С. В. 121.

Ливчакъ Ф. Г. 28, 31.

Лигуновъ И. А. 59.

фонъ-Лиліенфельдъ А. Э. 52.

Лиловъ А. С. 35.

Лиловъ Д. С. 37.

Лиловъ М. С. 24.

Лиловъ П. С. 36.

Лиманова Е. Н. 103.

Лимановъ А. Н. 55.

Линшицъ Л. Я. 30, 128.

Липатовъ И. А. 71.

Лисинъ В. И. 40.

Листовъ А. А. 35.

Листовъ В. А. 131.

Листовъ П. В. 116.

Лобанова А. П. 81.

Лобановъ М. В. 117.

Лобода В. И. 39.

Лобысевичъ Л. А. 52.

Ловицкій В. Г. 54.

Ловля М. С. 109.

Логиновъ А. И. 68.

Логиновъ В. М. 107.

Логутовъ Н. Ф. 47.

Лозовой Н. А. 55.

Ломакинъ А. Н. 104.

Лопуховская В. И. 122.

Лосевъ П. С. 80.

Лотова К. А. 120.

Лотова Н. А. 119.

Лукьяновъ Н. И. 116.

Лукьяновъ Ф. М. 115.

Луцкевичъ А. М. 45.
 Лыбинъ Н. П. 49.
 Львановъ И. Е. 41.
 Львова М. В. 102.
 Лѣнивцевъ Г. Н. 110.
 Лѣскова М. Г. 48.
 Лѣсковъ И. Н. 54.
 Лѣтинъ В. Ф. 40.
 Любимова М. И. 81.
 Любимовъ А. М. 56.
 Любимовъ Б. В. 122.
 Любимовъ В. М. 35.
 Любимовъ И. В. 122.
 Любославовъ Н. С. 118, 119.
 Любочко Т. В. 45.
 Люминарская А. М. 89.
 Люро С. I. 61.
 Люстрицкій М. П. 55.
 Лютовъ А. Д. 48.
 Лялинъ Г. К. 31.
 Лямзинъ В. В. 116.

М.

Мабила Ю. П. 52, 53.
 Магницкій В. Г. 37.
 Магницкій К. К. 74.
 Мазановъ В. С. 113.
 Мазановъ С. И. 111.
 Мазуровъ Г. А. 116.
 Маіорова М. И. 122.
 Май М. Г. 51.
 Майерановъ А. А. 118.
 Макаренко 94.
 Макаровъ А. А. 106.
 Макаровъ А. В. 79.
 Макаровъ А. Э. 40.
 Макаровъ Г. Г. 111.
 Макаровъ М. Т. 94.

Макарычевъ И. М. 94.
 Макарьинъ М. А. 45.
 Макинская В. Г. 51, 52.
 Маковецкій А. А. 26.
 Маковская Е. П. 51.
 Маковскій Г. И. 28.
 Маковскій П. Ф. 33.
 Максимовъ М. В. 118.
 Максимовъ М. Е. 40.
 Максимовъ М. П. 87.
 Максимовъ Н. А. 114.
 Максимовъ С. Н. 49.
 Макшеевъ Н. А. 55.
 Малаховъ П. А. 117.
 Малинина З. А. 75.
 Малининъ А. И. 81.
 Малининъ К. А. 65, 66.
 Малиновскій А. I. 120.
 Малиновскій К. Н. 75.
 Малиновскій М. А. 31.
 Малиновскій Н. П. 69.
 Малиновскій П. И. 58.
 Малкинъ П. Н. 78.
 Маллетовъ И. П. 44.
 Маллицкій Н. В. 95.
 Малукаловъ П. И. 24, 36.
 Малыкъ Г. А. 97.
 Малышевъ А. Е. 117.
 Мамаевъ В. С. 117.
 Мамаевъ П. А. 37.
 Мамоновъ Г. П. 88.
 Манагина Ю. Н. 102.
 Манагинъ И. Е. 101.
 Маневѣтова Н. В. 72.
 Манова О. Ф. 102.
 Манучаровъ А. С. 52.
 Манчтетъ А. А. 67, 136.
 Манчтетъ В. А. 104.
 Манчтетъ Н. В. 73.

- Манчтетъ П. А. 104, 139.
 Маркевичъ А. Г. 116.
 Маркевичъ И. К. 38.
 Марковъ А. П. 114.
 Марковъ И. Г. 111.
 Марковъ И. Н. 46.
 Марковъ И. П. 55.
 Марковъ С. Д. 61.
 Марсальскій В. Л. 99, 102, 103.
 Марсальскій Д. Л. 56.
 Марсальскій Л. С. 56.
 Мартыновъ Б. П. 70.
 Мартыновъ Л. Ф. 62.
 Мартыновъ Н. П. 33, 67.
 Мартыновъ П. Л. 132.
 Марьичевъ И. П. 55.
 Масальцевъ И. И. 55.
 Масинъ-Зонъ В. Г. 119, 121.
 Масловъ В. Н. 40.
 Матвѣевскій Н. А. 42, 132.
 Матвѣевъ А. И. 113.
 Матвѣевъ А. М. 49.
 Матикайненъ Б. Д. 76.
 Маторинъ К. А. 49.
 Махаловъ Ф. Б. 67.
 Махотинъ М. Г. 61, 130.
 Мачевариановъ Ф. П. 138.
 Мацкевичъ Е. С. 45.
 Мачуговскій С. В. 91.
 Медвѣдева М. Г. 133.
 Медвѣдевъ А. Е. 37.
 Медвѣдевъ И. И. 76.
 Медвѣдевъ К. В. 28.
 Медвѣдевъ Л. М. 44.
 Медвѣдевъ М. Ф. 30, 31, 35,
 128.
 Медвѣдевъ Н. Г. 30.
 Медвѣдевъ П. К. 123.
 Медвѣдковъ С. С. 56, 58, 130.
 Мейшутровичъ А. М. 122.
 Мельгуновъ Л. В. 78.
 Мельниковъ Н. И. 54.
 Мельниковъ С. В. 60.
 Мельниковъ С. Г. 62, 130.
 Ментовъ А. В. 132.
 Меньшевъ П. В. 93.
 Меньшиковъ Н. Н. 71, 73, 74.
 Мерентьевъ Ф. И. 117.
 Мерзляковъ А. Ф. 114.
 Мерло В. Г. 60, 61.
 Мерро М. И. 52, 130.
 Мерцаловъ Н. А. 42, 132.
 Мещериновъ В. П. 104, 138.
 Мещеряковъ М. В. 113.
 Мещеряковъ П. П. 23, 133.
 Мигуновъ М. Т. 43, 130.
 Мигуринъ И. А. 98.
 Миклашевскій И. И. 29.
 Миленгаузенъ К. К. 76.
 Миловановъ Н. Ф. 79.
 Миловскій К. Г. 23.
 Милуцкая В. Е. 90.
 Миндровъ И. Ф. 122.
 Мирандовъ А. Ф. 53.
 Мирмиковъ С. А. 33.
 Мировъ В. А. 55.
 Мироновъ И. Н. 77.
 Мироновъ И. С. 122.
 Мироновъ Л. И. 77.
 Мироновъ Н. М. 39.
 Миртовъ Д. В. 129.
 Мисевичъ Г. К. 45.
 Мисиревъ П. П. 65.
 Миткевичъ-Волчасскій В. В. 53.
 Митрахъ Т. Д. 135.
 Митропольскій М. Н. 55.
 Михайлова Е. К. 98.
 Михайлова Т. Л. 129.

Михайловичъ Б. М. 84.
 Михайловская В. Д. 59.
 Михайловскій А. П. 66.
 Михайловскій К. М. 108, 109.
 Михайловъ А. Ф. 32, 98.
 Михайловъ В. И. 80.
 Михайловъ И. А. 85, 86.
 Михайловъ И. Б. 55.
 Михайловъ И. К. 62.
 Михайловъ М. М. 41, 69, 96.
 Михайловъ Н. В. 28.
 Михайловъ Н. Г. 77.
 Михайловъ Н. Л. 30.
 Михайловъ Н. П. 96.
 Михкельсонъ М. А. 58.
 Михѣевъ П. Ф. 100.
 Мицкевичъ А. С. 26.
 Мицкевичъ П. И. 33.
 Мишеневъ В. Я. 123.
 Мишинъ А. Ф. 66.
 Мишинъ С. О. 99.
 Модестовъ Г. С. 45.
 Модинъ М. Н. 118.
 Молгачевъ А. В. 72.
 Молевъ М. М. 105, 106.
 Молланъ Е. Ф. 102.
 Молчанова В. И. 75.
 Мольковъ А. И. 101.
 Мольковъ Н. И. 102.
 Моляковъ И. С. 99, 101, 103.
 Монинъ И. Я. 34.
 Монстрова-Эберле Е. И. 121.
 Монстровъ И. П. 112.
 Монтлевичъ К. М. 53.
 Морозовъ В. С. 117.
 Морозовъ И. А. 30.
 Морохинъ Д. И. 44.
 Морошкинъ А. К. 73.
 Мосевнинъ Ф. К. 73.

Москалева Е. Ф. 51, 129.
 Москалева М. Д. 51, 128.
 Москалевичъ А. Ф. 75.
 Москалевъ Н. П. 107.
 Москвинъ Г. И. 116.
 Московскій А. И. 85, 86.
 Московскій К. А. 83.
 Мотовиловъ А. А. 25, 43, 104,
 108.
 Мочаловъ А. П. 73.
 Мочальниковъ И. Н. 113.
 Мошковъ К. И. 84.
 Муравьевъ Н. П. 82.
 Мурановъ А. П. 61.
 Мураткинъ С. И. 135.
 Мурзеневъ И. П. 107.
 Мурзицковъ Е. В. 28.
 Муромцевъ И. Ф. 111.
 Мурсковъ А. В. 107.
 Мусинъ-Пушкинъ А. Г. 110.
 Мухачева Е. Я. 98.
 Мухинъ А. П. 24.
 Мыльниковъ М. Е. 40.
 Мюллеръ К. Э. 42, 47, 132.
 Мюллеръ Э. Ф. 47.
 Мяновскій Ю. Л. 42, 54.
 Мясоѣдъ И. С. 41.

Н.

Надеждинскій Н. П. 31, 44, 134.
 Надеждинъ Д. К. 45.
 Надежинъ А. А. 84, 85, 86.
 Назарій, епископъ 56, 74.
 Назаровъ А. Н. 97.
 Назаровъ М. Г. 70.
 Назаровъ М. И. 62.
 Назаровъ Н. Ф. 30, 128.

- Нандельштейнъ Н. А. 70.
 Нановскій И. К. 109.
 Нарбековъ Я. А. 92.
 Насакинъ В. Н. 112.
 Насакинъ М. В. 112.
 Насакинъ П. В. 112, 118.
 Наумовъ В. А. 40.
 Наумовъ В. И. 80.
 Нахабинъ М. Ф. 29.
 Неболюбовъ В. И. 41.
 Неболюбовъ П. П. 57.
 Невзоровъ В. И. 99.
 Невскій И. Г. 79.
 Невскій П. И. 118.
 Недзвѣцкій А. Я. 70.
 Нейбергъ Л. П. 54.
 Некрасовъ Н. Ф. 49, 58.
 Некрасовъ Ф. К. 100.
 Нелидовъ В. Е. 86.
 Нелюбинъ В. К. 47, 135.
 Ненастьяевъ П. И. 127.
 Неометуловъ В. Н. 84.
 Нефедьевъ А. М. 30.
 Нефедьевъ Н. В. 68.
 Нечаевъ А. И. 104.
 Нечаевъ В. И. 109.
 Нечаевъ Н. И. 69.
 Нечаевъ П. К. 94.
 Никитинъ А. А. 74.
 Никитинъ И. С. 40.
 Никитинъ К. К. 65.
 Никитинъ М. Н. 84, 86.
 Никитскій В. Е. 122.
 Никифорова Л. А. 119.
 Никифорова М. М. 75.
 Никифоровъ А. В. 105.
 Никифоровъ В. Н. 28, 31, 49.
 Никифоровъ Г. А. 113.
 Никифоровъ Н. Н. 100.
 Никифоровъ С. Г. 45.
 Никифоровъ Ф. И. 38.
 Николаевскій А. М. 28.
 Николаевъ В. И. 74.
 Николаевъ К. К. 116.
 Николаевъ П. Н. 29.
 Николаевъ С. Н. 48.
 Николай Е. А. 114.
 Никольская О. П. 49.
 Никольскій А. П. 70, 79.
 Никольскій В. В. 34, 52.
 Никольскій Е. И. 64.
 Никольскій И. А. 62.
 Никольскій И. С. 34.
 Никольскій I. В. 51, 56, 57,
 131.
 Никольскій М. К. 109.
 Никольскій М. П. 57.
 Никольскій Н. П. 25, 38.
 Никоновъ А. А. 31.
 Никоновъ К. М. 108.
 Никулаевъ И. П. 28.
 Никульшинъ А. Н. 39.
 Никурашинъ И. С. 47, 49.
 Никутинъ И. М. 93.
 Нинидзе Р. К. 119.
 Новикова Л. А. 59.
 Новиковъ А. Н. 47.
 Новиковъ А. Ф. 78.
 Новиковъ В. А. 57.
 Новиковъ Г. Ф. 39.
 Новиковъ Н. М. 112.
 Новиковъ П. Н. 106.
 Новичковъ С. И. 87.
 Новосельцева Г. А. 135.
 Ногевичъ М. Ф. 75.
 Ноговиковъ Л. И. 84, 90, 136,
 137.
 Ноинскій В. М. 109.

Норенбергъ В. К. 102.
 Носковъ Е. А. 65.
 Носовъ Л. П. 107.
 Носовъ Ф. П. 83.
 Нугайбаковъ М. 42.
 Нужинъ П. С. 33.
 Нѣмковъ Н. А. 40.

О.

Обуховъ В. М. 64.
 Обуховъ Д. Г. 48, 52.
 Обуховъ С. Г. 68, 69.
 Овсянниковъ М. Н. 28.
 Овчаренко С. И. 92.
 Овчинникова С. И. 88.
 Овчинниковъ А. Ф. 28.
 Овчинниковъ А. Я. 134.
 Овчинниковъ И. С. 31.
 Огонь-Догановскій С. Н. 31, 43,
 48, 130.
 Одинокъ Г. Ф. 93.
 Одинокъ М. Ф. 44, 134.
 Одржеховскій А. В. 45.
 Оже-де-Ранкуръ А. Н. 51.
 Озерскій В. И. 79.
 Озолина М. К. 42.
 Озолинъ Ю. Я. 54.
 Окрасинскій И. С. 56.
 Окуличъ С. С. 72.
 Оленинъ И. Ф. 122.
 Оловяновъ С. П. 73.
 Ольшамовскій П. Н. 77, 79.
 Определенновъ Г. К. 118, 119,
 120.
 Орлова А. А. 72.
 Орлова Е. С. 51.
 Орловскій В. А. 45.
 Орловъ Б. А. 98.

Орловъ В. И. 35.
 Орловъ В. Н. 49.
 Орловъ Е. С. 51.
 Орловъ Е. Ф. 74.
 Орловъ И. А. 71.
 Орловъ И. М. 29.
 Орловъ К. Л. 40.
 Орловъ К. Ф. 106.
 Орловъ Н. Т. 74.
 Орловъ Н. Ф. 120.
 Орѣшкинъ Ф. П. 93.
 Орѣшниковъ М. И. 43.
 Осипова М. Ф. 98.
 Осиповскій М. А. 75.
 Осиповъ А. В. 93.
 Осиповъ Г. П. 106.
 Осиповъ И. Ф. 85.
 Осиповъ К. А. 128.
 Осмоловскій М. А. 60.
 Осокина С. В. 108.
 Осокинъ Н. А. 24.
 Оссіевъ С. И. 114.
 Остапчукъ В. С. 122.
 Остолоповъ А. В. 101.
 Остоя-Овсяный Д. П. 28.
 Остроградскій А. Н. 42, 132.
 Остроменскій М. П. 30.
 Остроумовъ А. А. 98.
 Остроумовъ К. Н. 28.
 Остроумовъ М. Г. 86.
 Остроумовъ С. А. 58, 66, 130.
 Охотинъ Н. П. 51.
 Ошурко В. А. 67.

П.

Павлова А. Г. 98.
 Павловскій Д. П. 58.
 Павловъ В. Г. 44, 135.

- Павловъ Д. А. 33, 84, 85, 86.
 Павловъ И. К. 106.
 Павловъ М. А. 31, 33.
 Павловъ М. М. 54.
 Павловъ Н. А. 30.
 Павловъ С. А. 61, 69, 121.
 Падзе М. А. 76.
 Пазухинъ Н. Д. 67.
 Пальмовъ Н. Н. 72.
 Панкратовъ В. И. 105.
 Панова М. В. 128.
 Пановъ И. М. 102.
 Панормовъ А. И. 24.
 Панормовъ И. К. 56.
 Пантусовъ В. П. 99.
 Пантусовъ С. А. 99.
 Панцыревъ М. В. 85.
 Панченко В. А. 38.
 Панютинъ В. А. 28, 38, 91.
 Панютинъ В. И. 38.
 Паракинъ Л. В. 37.
 Парамоновъ И. Н. 80.
 Парина Н. И. 120.
 Паршенковъ А. Д. 78.
 Пастуховъ И. Е. 49.
 Пастуховъ Н. П. 23, 26, 31, 36,
 48, 51, 58, 61, 62, 127, 130,
 132, 133, 134, 135.
 Пастуховъ П. Д. 93.
 Паули Н. Ф. 50.
 Паули О. Ф. 50.
 Пахомкинъ С. Ф. 71.
 Пахотинъ В. П. 32.
 Пацевъ В. И. 54.
 Пашковскій М. І. 73.
 Пашковъ М. А. 27.
 Пекарскій Н. И. 48, 57.
 Пелевина А. И. 139.
 Пелевинъ Д. А. 92.
 Пелевинъ И. М. 113.
 Первухинъ А. М. 48, 51.
 Пережогинъ М. И. 111, 112.
 Пересинъ В. П. 45.
 Перно Н. Н. 44, 80.
 Перовъ А. Я. 88.
 Перренъ М. Л. 52.
 Перси-Френчъ Е. М. 127, 128,
 129.
 Персіянинова М. А. 88, 136.
 Персіянинова О. Я. 127.
 Персіяниновъ В. Л. 25, 27, 38,
 43, 83, 84, 89, 90.
 Петрова М. В. 128.
 Петровъ А. Д. 24.
 Петровъ А. И. 121.
 Петровъ А. К. 56, 130.
 Петровъ А. М. 40.
 Петровъ А. С. 27, 55.
 Петровъ А. Я. 89.
 Петровъ В. М. 54.
 Петровъ В. П. 81.
 Петровъ П. С. 31, 36.
 Петрянинъ М. Д. 128.
 Пивоварова Е. Г. 120.
 Пигузовъ А. А. 85.
 Пилясовъ М. И. 59.
 Пименовъ А. Т. 35.
 Пименовъ В. И. 87.
 Пименовъ П. Т. 117.
 Пименовъ Ф. Н. 59.
 Пироговъ С. Д. 61.
 Пироговъ Н. А. 39.
 Пирожковъ Н. П. 68, 75.
 Писарева З. И. 81.
 Писаревъ А. П. 91, 94.
 Писаревъ В. А. 40.
 Писцовъ И. В. 31.
 Питерскій П. А. 78, 79.

Пифіевъ В. А. 32, 63.
 Пифіевъ В. В. 65.
 Пичугинъ Ф. М. 52.
 Піотровскій М. Ю. 28.
 Піякинъ К. И. 108.
 Плаксинъ М. А. 39.
 Планъ Б. И. 114.
 Пластовъ А. П. 27.
 Платоновъ М. И. 94.
 Плахинъ М. И. 49.
 Плехановъ М. А. 45.
 Плехановъ Н. А. 35.
 Плешковъ А. Н. 96.
 Плотаревъ А. П. 71.
 Плотаревъ И. П. 83.
 Плотникова А. Е. 119.
 Плотникова Н. Е. 119.
 Плющевскій Плющикъ В. Н. 52,
 60, 61.
 Плющевскій-Плющикъ Н. Х. 26,
 61, 130.
 Погорѣлова Т. Н. 108.
 Подгорновъ П. М. 111.
 Подлѣсниковъ М. П. 81.
 Подсѣваловъ М. В. 45.
 Поздняковъ Н. Н. 94.
 Покровская А. Г. 102.
 Покровскій Н. А. 83, 137.
 Покровскій Ф. И. 40.
 Полдамасовъ И. Ф. 98.
 Полетаевъ Н. А. 113.
 Полетико А. И. 113.
 Полешко А. И. 39.
 Поливанова М. Н. 127, 129.
 Поливановъ В. Н. 27, 46, 50,
 91, 110, 131.
 Поликарповъ В. Г. 53.
 Поликарповъ И. Е. 45.
 Поликарповъ Н. Г. 31.

Поликарповъ П. Н. 82.
 Полисъ К. И. 116.
 Половинкинъ П. А. 84.
 Полозовъ Т. С. 33.
 Полуэктовъ П. В. 101.
 Полуэктовъ С. В. 23.
 Полѣнова М. С. 127.
 Полѣновъ А. Л. 29, 133.
 Поляковъ А. А. 33, 129.
 Поляковъ В. В. 69.
 Поляковъ В. И. 114.
 Поляковъ И. А. 115.
 Поляковъ И. К. 123.
 Поляковъ И. С. 39.
 Полянскій Н. И. 54.
 Поляшовъ А. В. 55.
 Пономаревъ А. В. 114.
 Пономаревъ В. А. 92.
 Пономаренко С. П. 42.
 Попова А. А. 72.
 Попова Г. К. 119.
 Попова Я. К. 120.
 Попова А. А. 34.
 Поповъ В. И. 55.
 Поповъ В. С. 45.
 Поповъ Д. К. 68, 72, 73.
 Поповъ И. А. 96.
 Поповъ К. Б. 110, 111.
 Поповъ М. Ф. 23.
 Поповъ Н. Д. 34.
 Поповъ Н. Н. 69.
 Поповъ П. Я. 78.
 Поповъ С. А. 27, 94.
 Поповъ С. К. 35.
 Поповъ Х. А. 96, 98.
 Попыловскій А. А. 95.
 Порозовъ В. К. 40.
 Поросенковъ Г. Н. 113.
 Порсіанъ М. В. 38.

- Портнягинъ Н. И. 59, 133.
 Порѣцковскій Д. В. 63.
 Порѣцковскій М. В. 106.
 Поселянова П. В. 127.
 Поспѣловъ В. О. 79.
 Постольскій Г. П. 54.
 Потаповъ А. С. 41.
 Потаповъ Н. Г. 72.
 Потаповъ Я. Д. 37.
 Похвалинскій Г. К. 43, 48.
 Почекуевъ А. И. 106.
 Преображенскій А. Г. 45, 58.
 Преображенскій М. И. 83, 86.
 Преображенскій М. П. 100.
 Преображенскій Н. Г. 34.
 Преображенскій С. А. 75.
 Прибыловскій В. И. 66.
 Прибыловскій П. М. 64.
 Прибыловскій С. М. 37.
 Приходьковъ Г. Н. 54.
 Проворовъ М. С. 31.
 Прозорова А. В. 119.
 Прозоровъ В. П. 48, 56, 65, 129.
 Прокопѣвъ П. Л. 118, 119.
 Прокуровъ А. Ф. 110.
 Протопопова О. П. 137.
 Протопоповъ. А. А. 98.
 Протопоповъ А. Д. 91, 137.
 Протопоповъ В. А. 120.
 Прохорова Н. С. 72.
 Прудентовъ А. М. 58.
 Прудниковъ П. Д. 44.
 Прушакевичъ Л. Л. 113.
 Пряниковъ П. М. 55.
 Пряничникова Е. В. 81.
 Пузанковъ А. М. 135.
 Пузанковъ Г. П. 94.
 Пузанковъ П. М. 32.
 Пузановъ К. А. 115.
 Пузаринъ В. В. 37.
 Пузыревскій П. И. 53.
 Пузыревъ А. Я. 53.
 Пулинъ И. Е. 100.
 Пустошкинъ Е. В. 51.
 Пуцято П. А. 70.
 Пфейлитцеръ фонъ-Франкъ Е. Н.
 50.
 Пчелинъ М. А. 28.
 Пылаевъ Ф. П. 70.
 Пѣтухова М. С. 133.
 Пѣтуховъ В. С. 79.
 Пѣтуховъ Д. С. 24.
 Пятницкая Т. А. 73.
 Пятницкій А. А. 106.
 Пятницкій В. Л. 53.
- Р.
- Радзѣиовскій Н. А. 115.
 Раждаевъ Е. П. 114.
 Разумовскій А. Г. 52.
 Разумовскій С. Н. 37.
 Разумовъ А. А. 94.
 Разумовъ А. П. 80, 82.
 Разумовъ П. И. 48.
 Рапидова В. Е. 97.
 Рапидова П. Г. 89.
 Рапидовъ С. Е. 63.
 Расторгуевъ А. А. 38.
 Расторгуевъ А. Д. 105.
 Расторгуевъ И. И. 105, 106.
 Раупъ Г. И. 28.
 Рахмановъ В. Н. 62, 134.
 Рахмановъ Н. Т. 118, 119.
 Ребровскій В. Д. 110.
 Ревашевъ Ф. Л. 95.
 Ревитцеръ Ф. Ф. 34, 36.
 Рейнбахъ Э. Д. 48, 59.

- Рейнгольдъ Т. В. 54.
 Рейхардъ С. К. 51.
 Ремеровъ А. В. 48.
 Ремгильдъ С. П. 41.
 Ремизовъ А. А. 38.
 Ремизовъ М. М. 103.
 Ренгартенъ Г. А. 54.
 фонъ-Ренкуль М. А. 28.
 Реформатскій Н. Н. 63.
 Реченскій А. В. 34, 36.
 Ржановъ М. И. 39.
 Ржевскій А. Ф. 110.
 Рибаръ Ю. П. 52.
 Римкевичъ Н. А. 37.
 Рогальская Б. Я. 98.
 Рогозинъ С. С. 31.
 Рогозинъ Т. С. 118, 120.
 Родіоновъ В. В. 59.
 Родіоновъ М. Ю. 91.
 Родіоновъ П. А. 124.
 Рождественская З. А. 58.
 Рождественскій В. А. 46, 50,
 51, 57, 58.
 Рождественскій Н. А. 118.
 Рождественскій Н. Ф. 55.
 Рождественскій П. Д. 100, 102,
 103, 138.
 Рождественскій П. Г. 53.
 Рождественскій С. Я. 23.
 Рожкова А. А. 98.
 Розановъ В. А. 119.
 фонъ-Розенъ О. М. 53.
 Розова А. А. 138.
 Розова М. А. 90.
 Рознатовскій В. М. 53, 134.
 Розовскій В. К. 90.
 Рокицкій К. А. 55.
 Ромадовскій К. В. 103.
 Романовъ А. И. 23, 31, 36,
 113, 127.
 Романовъ В. А. 70.
 Романовъ Г. И. 106.
 Романовъ И. П. 122.
 Романовъ Н. В. 35.
 Романовъ Н. И. 47.
 Романовъ О. Г. 73.
 Романовъ С. К. 98.
 Ромодановскій Д. И. 106.
 Россейкинъ М. В. 78.
 Россовъ А. Н. 110.
 Ростковскій Г. П. 110.
 Рубиновскій А. Л. 101.
 Рубинъ М. Н. 42.
 Рубо-де-Понтевесъ И. И. 56.
 Рубцовъ А. И. 67.
 Рудинъ В. П. 90.
 Руднева Н. С. 72.
 Рудневъ А. М. 122.
 Рудневъ Н. И. 37.
 Рудневъ С. Т. 74.
 Рудольфъ Я. П. 64.
 фонъ-Руммель А. С. 115.
 Румянцевъ А. Н. 89.
 Румянцевъ М. Н. 88.
 Руновскій И. В. 75.
 Русаковъ М. Н. 45.
 Русанова В. В. 88.
 Русанова Л. А. 59.
 Русановская М. П. 129.
 Русановскій Н. В. 117.
 Русецкій М. А. 40.
 Рутембергъ Е. А. 82.
 Рухледевъ П. П. 122.
 Рухлядевъ А. П. 98.
 Рушко Я. С. 32.
 Рыболовскій П. И. 121.
 Рыжковъ В. Н. 38.

Рыхликъ Н. Ф. 87.
 Рычаговъ В. П. 39.
 Рѣдъкинъ Н. Г. 28.
 Рѣпинъ В. Н. 93.
 Рѣчицкій Г. Т. 122.
 Рютчи В. П. 91.
 Рябкинъ И. Е. 95.
 Рябуховъ Н. М. 80.

С.

Сабанинъ А. В. 91, 92.
 Сабитовъ И. И. 135.
 Саблукова З. В. 88.
 Саблуковъ Л. И. 83, 137.
 Сабо В. П. 39.
 Савиновъ С. Т. 41.
 Саганова Е. Л. 75.
 Сагацкій А. П. 37.
 Садовскій В. П. 57.
 Сазова К. В. 88.
 Сазовъ В. И. 84, 85, 86.
 Сазоновъ А. И. 48.
 Салаевъ А. П. 41.
 Салтаказинъ А. В. 114.
 Саляевъ П. Г. 33.
 Самаринъ Д. А. 71, 73.
 Самойлова А. И. 72.
 Самойловъ В. Н. 53.
 Самойловъ С. И. 67, 72.
 Самойловъ С. И. 68.
 Самосатскій Н. Д. 108, 109, 136.
 Самсоновъ А. П. 88.
 Самсоновъ Б. Г. 39.
 Самсоновъ Г. С. 47.
 Самсоновъ Н. П. 101.
 Саначинъ А. П. 94.
 Санцовъ С. С. 61.
 Сапожниковъ Д. М. 28.

Саранскій Б. К. 34.
 Сатрапинскій Н. А. 117.
 Саттаровъ Б. С. 86.
 Саттаровъ Г. С. 84.
 Сатуровъ Г. И. 79, 82.
 Сачковъ А. А. 129, 134.
 Сахарова М. А. 47.
 Сахарова Н. В. 50.
 Сахаровскій А. Е. 74.
 Сахаровъ А. М. 42, 132.
 Сахаровъ В. М. 85.
 Сахаровъ И. И. 107.
 Сахаровъ И. М. 31, 36.
 Сахаровъ С. М. 33, 105.
 Свириный Д. А. 116.
 Свитневъ В. А. 32.
 Свѣжениновъ А. Н. 104.
 Свѣтухинъ Н. П. 59.
 Севергинъ С. А. 67.
 Севрюгинъ И. М. 40.
 Севрюговъ И. И. 94.
 Севрюговъ Н. И. 122.
 Севрюговъ С. И. 107.
 Сегодняевъ П. А. 31.
 Сеенъ А. Г. 61.
 Селезневъ В. А. 69.
 Селунскій Н. А. 121.
 Селяво Я. А. 58.
 Семеко Н. Я. 41.
 Семенова Е. И. 59.
 Семеновичъ И. Л. 116.
 Семеновъ В. К. 106.
 Семеновъ В. П. 59.
 Семеновъ В. Ф. 40.
 Семякина Л. Я. 108.
 Семеновъ (онъ-же Лукьяновъ) М.
 Н. 45.
 Семеновъ Н. В. 94.
 Семеновъ П. А. 37.

- Семеновъ С. В. 24.
 Сендерихинъ Г. А. 60, 61.
 Сеньковъ И. К. 41.
 Серебровъ А. А. 127.
 Серебряковъ С. А. 35, 61.
 Серебряковъ Ф. С. 31, 62.
 Серегинъ Н. К. 60.
 Серода-Лавриненко В. О. 32.
 Сергѣевскій А. П. 78, 81.
 Сергѣевскій А. С. 111.
 Сергѣевскій В. И. 97.
 Сергѣевскій В. П. 35.
 Сергѣевскій Г. М. 38, 66, 130.
 Сергѣевскій И. А. 35.
 Сергѣевскій Н. И. 43.
 Сергѣевскій П. И. 65.
 Сергѣевскій П. П. 28.
 Сергѣевъ В. Ф. 38, 135.
 Сергѣевъ Г. Г. 81.
 Сергѣевъ А. Н. 90.
 Сергѣевъ В. А. 80.
 Сергѣевъ В. С. 27.
 Сергѣевъ И. И. 71.
 Сергѣевъ М. Е. 70.
 Сергѣевъ М. Ф. 117.
 Сергѣевъ Н. А. 109.
 Сержлинскій М. В. 122.
 Сигаевъ В. А. 95.
 Сигаловъ В. Н. 111.
 Сидневъ А. И. 106.
 Сидорова Е. А. 120.
 Сидоровъ А. А. 61.
 Сидоровъ Г. Г. 114.
 Сидоровъ И. М. 104.
 Сялантьевъ А. И. 98.
 Силецкій А. Д. 95.
 Силецкій А. М. 101.
 Силецкій С. Г. 66.
 Симбирскій А. В. 104.
 Синдячкинъ И. Ф. 100.
 Сеницына М. Г. 120.
 Сеницынъ В. С. 64.
 Синкевичъ С. К. 114.
 Сланскій А. И. 53.
 Случановскій Р. Л. 44.
 Скаткинъ С. И. 123.
 Скашевскій А. Г. 87.
 Скворцовъ В. А. 57.
 Скворцовъ П. Ф. 103.
 Скобѣевъ Ф. Ф. 116.
 Скорняковъ Ф. С. 31, 36.
 Скороходовъ Е. В. 123.
 Скороходовъ Н. В. 58, 133.
 Скумсь В. Я. 32.
 Скурлыгинъ И. Г. 93.
 Смирницкій С. Д. 30, 128.
 Смирновъ А. А. 93.
 Смирновъ А. П. 58.
 Смирновъ В. В. 116.
 Смирновъ В. Е. 61.
 Смирновъ В. И. 121.
 Смирновъ К. А. 113.
 Смирновъ К. Г. 109.
 Смирновъ М. И. 77.
 Смирновъ М. С. 33.
 Смирновъ М. Ф. 53.
 Смирновъ Н. А. 30, 135.
 Смирновъ Н. И. 79.
 Смирновъ Н. Я. 39.
 Смирновъ П. А. 113.
 Смоленскій М. В. 35.
 Смолинъ А. А. 81.
 Смолинъ Б. Н. 115.
 Смородинъ Д. В. 75.
 Смѣловскій Н. М. 46, 131.
 Смѣловскій С. Н. 56, 62.
 Смѣльчаковъ Н. Ф. 29.
 Собачкинъ Г. Д. 33.

- Соболевъ А. Н. 98.
 Соболевъ Н. Н. 93.
 Соболековъ И. Н. 112.
 Соболековъ К. Н. 111.
 Сокальскій К. А. 115.
 Соковичъ А. К. 30.
 Соковичъ Е. А. 60.
 Соколовскій Б. А. 75.
 Соколовскій В. А. 93.
 Соколовскій Е. П. 80.
 Соколовскій К. К. 86.
 Соколовскій С. Р. 53.
 Соколовскій Ф. В. 117.
 Соколовъ А. В. 116.
 Соколовъ А. И. 33.
 Соколовъ А. П. 84, 88, 89.
 Соколовъ Е. А. 115.
 Соколовъ Е. П. 116.
 Соколовъ И. Т. 41.
 Соколовъ К. И. 71.
 Соколовъ К. Н. 103.
 Соколовъ Л. Г. 93.
 Соколовъ М. Ф. 69, 79.
 Соколовъ Н. А. 39.
 Соколовъ Н. Н. 117.
 Соколовъ П. Г. 113.
 Соколовъ С. Н. 40.
 Сокольская С. П. 132.
 Сокольскій А. П. 58, 66, 131.
 Сокурскій Г. А. 118.
 Соловьева А. А. 72.
 Соловьева В. Ф. 103.
 Соловьевъ А. И. 46, 65, 66.
 Соловьевъ А. П. 73, 99.
 Соловьевъ В. Ф. 52, 103.
 Соловьевъ Д. К. 115.
 Соловьевъ И. В. 56.
 Соловьевъ I. I. 120.
 Соловьевъ Б. А. 63.
 Соловьевъ М. Ф. 67, 69.
 Соловьевъ П. Ф. 27.
 Соломаха К. Г. 54.
 Солуяновъ В. Е. 102.
 Сопляковъ М. Н. 124.
 Сорокинъ В. В. 79.
 Сорокинъ И. Ф. 118.
 Сорокинъ Б. А. 79.
 Сотина С. К. 51.
 Сотинъ С. Д. 50, 51, 57.
 Софотеровъ В. Л. 114, 118.
 Спасовъ А. А. 78.
 Спаская А. А. 102.
 Спасскій А. А. 71.
 Спасскій А. М. 106.
 Сперанскій А. М. 74.
 Сперанскій Б. Д. 34, 86.
 Сперанскій I. Г. 102, 103.
 Сперанскій Ф. М. 112, 120.
 Спиридоновъ И. В. 59.
 Спиридоновъ И. М. 100.
 Спрыгина П. М. 73.
 Спрыгинъ В. А. 136.
 Ставровъ Г. В. 116.
 Ставропольскій П. Д. 47.
 Станкевичъ А. К. 55.
 Станкевичъ Н. Ф. 111.
 Старовѣровъ Г. А. 111, 114.
 Старовѣровъ Н. Н. 45.
 Старынкевичъ Д. Ю. 61.
 Статирова О. П. 102.
 Статировъ А. Ф. 66.
 Стежинскій Е. Е. 52.
 Стекловъ И. И. 31, 36, 43,
 133.
 Стелинговскій Н. И. 39.
 Степанова А. Н. 102.
 Степановъ А. В. 32.
 Степановъ А. Н. 46, 99.

Степановъ А. Ф. 39.
 Степановъ Г. Т. 83.
 Степановъ Е. А. 61.
 Степановъ Е. И. 68.
 Степановъ И. З. 102.
 Степановъ И. С. 49.
 Степановъ М. А. 71.
 Степановъ Н. З. 101.
 Степановъ Н. П. 116.
 Степановъ П. А. 107.
 Степановъ П. Е. 59, 98.
 Степановъ С. Ф. 95.
 Степкинь А. Е. 80.
 Стерновъ А. В. 57, 131.
 Стерлядкинь А. А. 112, 119,
 124.
 Стерлядкинь Н. А. 139.
 Стекуринъ В. Ф. 27.
 Стефановичъ Л. И. 106.
 Стефановичъ В. К. 131.
 Стефанская Э. А. 118, 119.
 Стечкинь А. М. 94.
 Стихаревъ И. И. 106.
 Столовъ М. Н. 121.
 Столяровъ П. В. 105.
 Сторожевъ Д. Х. 87.
 Стоюнинъ И. П. 54.
 Стояновскій М. Ф. 30.
 Страховъ А. И. 119, 120.
 Страховъ М. И. 80.
 Стрежневъ С. В. 92.
 Стрижевскій В. М. 79.
 Строгановъ А. В. 132.
 Стронинъ М. И. 111, 113.
 Струльковъ Ф. П. 82.
 Стрѣлковъ В. А. 31, 35, 61, 135.
 Стрѣлковъ М. Я. 44.
 Стрѣлковъ П. А. 30, 131.
 Суворовъ Е. Г. 79.

Судосевъ Е. Г. 35.
 Сульдинъ Н. I. 73, 75.
 Суперанская А. Г. 133.
 Суперанскій М. Ф. 34, 36.
 Сурковъ А. И. 45.
 Сурминская А. С. 59.
 Сурминскій А. П. 57, 58, 131.
 Суровъ Г. А. 76.
 Суровъ Г. И. 31, 55, 133.
 Сусловъ П. В. 93.
 Сухановъ Е. Ф. 45.
 Сухановъ Ф. И. 45.
 Сучкова С. А. 30.
 Суше-де-ла-Дюбоассиеръ Ф. Ф. 34.
 Сушковъ Д. Т. 33.
 Суягинъ М. Г. 95.
 Оцитникъ Е. А. 29.
 Счастневъ В. Н. 115.
 Сченсновичъ Б. М. 92.
 Сыровъ А. И. 33.
 Сыровъ И. А. 129.
 Сыромятниковъ А. А. 112.
 Сыромятниковъ П. И. 36.
 Сырцовъ А. В. 111.
 Сѣверовостоковъ Д. И. 88.

Т.

Табенскій И. М. 34.
 Тайчкина Н. А. 120.
 Такташкинь М. Н. 89.
 Талантовъ А. П. 23, 88.
 Талызинскій С. В. 68.
 Тамаровъ Е. Т. 116.
 Тарасова О. В. 50.
 Тарасовъ В. В. 115.
 Тарасовъ С. Н. 95.
 Тарейкинъ И. А. 78.
 Тарнорудовъ М. Е. 103.

- Татауровскій М. Н. 54.
 фонъ-Таубе В. А. 60.
 Телемаковъ А. Н. 97.
 Телемаковъ В. П. 25.
 Тельцовъ Я. Л. 33.
 Темасковъ Л. С. 117.
 Темниковъ И. А. 45.
 Темниковъ М. А. 31, 35.
 Тенишева А. А. 72.
 Теплова Е. В. 52.
 Тепловъ А. А. 40.
 Теренинъ В. М. 83.
 Теренинъ Д. А. 83.
 Теренинъ М. М. 83, 89.
 Теренинъ Н. И. 30.
 Тереховъ Г. Я. 137.
 Тереховъ Я. С. 84.
 Терликовъ В. Н. 34.
 Терпсихоровъ Б. В. 82.
 Теськовъ Г. З. 33.
 Тетеревенковъ В. Н. 110, 114.
 Тимашева М. Н. 52.
 Тиме А. И. 52.
 Тимей А. Т. 47, 50.
 Тимофеевъ И. В. 61.
 Тимофеевъ С. С. 35.
 Тимофеевъ Ф. Т. 49.
 Титовъ К. И. 78.
 Тиховъ І. П. 130.
 Тиховъ Н. Н. 64.
 Тихомирова Е. М. 52.
 Тихомирова С. М. 59.
 Тихомировъ И. И. 123.
 Тихомировъ М. А. 51.
 Тихомировъ П. Н. 62.
 Тихомировъ С. П. 72, 74.
 Тихоновъ А. Н. 82.
 Тихонравовъ М. В. 103.
 Тихонравовъ П. В. 81, 82.
 Тишевскій В. К. 53.
 Тишинъ П. С. 41.
 Ткачевъ В. Н. 116.
 Токаревъ А. Т. 133.
 Токарскій Н. А. 31.
 Токмаковъ Г. Г. 113.
 Токмаковъ Г. П. 118, 120.
 Толмачевъ В. Л. 45.
 Толочковъ Н. А. 117.
 Толстовъ Г. И. 99.
 Толстовъ Н. И. 99.
 Толстой А. П. 91.
 Томишко А. А. 115.
 Топорова Е. А. 97.
 Топорковъ И. А. 103.
 Топорнинъ П. И. 74.
 Топорнинъ С. И. 55, 130.
 Топуриа Д. С. 54.
 Тороповъ К. Б. 117.
 Торховъ Ф. И. 122.
 Травинъ А. Ф. 71.
 Травинъ В. Н. 121.
 Травинъ С. А. 122.
 Травинъ Ф. Н. 96.
 Трегубовъ Ф. И. 99.
 Трембовецкій Н. И. 123.
 Тресвятскій В. А. 56.
 Трифонова Р. Ф. 75.
 Троицкая К. Е. 59.
 Троицкая М. В. 66.
 Троицкая О. А. 72.
 Троицкій А. А. 97.
 Троицкій А. Е. 94.
 Троицкій Д. П. 51.
 Троицкій І. І. 58.
 Троицкій К. Н. 69.
 Троицкій М. Ф. 56, 131, 134.
 Троицкій Н. А. 97.
 Троицкій-Сенютовичъ С. П. 52.

Трофимовъ В. П. 47.
 Трофимовъ М. М. 53.
 Трофимовъ Т. Т. 114.
 Трояновъ Г. А. 59.
 Трусенева Д. Г. 71.
 Трусенева М. А. 85.
 Трусила В. А. 133.
 Тумановъ Н. Ф. 105.
 Тумольскій И. Д. 82.
 Турбинъ И. В. 38.
 Тургеневъ В. П. 78.
 Турковъ К. Е. 44.
 Туруновскій А. М. 83, 137.
 Турцевичъ А. Г. 24.
 Тюленева А. М. 51.
 Тюленевъ А. И. 123.
 Тюринъ С. В. 109.
 Тюрковъ Н. И. 130.

У.

Уваровъ И. Ф. 112.
 Уваровъ М. А. 110, 118, 140.
 Уваровъ М. Б. 112.
 Угловъ Л. А. 110.
 Угрюмовъ И. П. 77.
 Удольскій А. Г. 119.
 Украинцевъ Д. В. 45.
 Ульманъ Е. Д. 50.
 Ульяновъ А. Н. 112.
 Умниковъ А. А. 118.
 Умновъ Б. П. 115.
 Умновъ П. И. 122.
 Умыруко-Запольскій М. Д. 118.
 Унженинъ С. С. 94.
 Урбанъ В. И. 59.
 Уренцевъ А. Е. 37.
 Усердновъ С. А. 87.
 Успенскій М. Ф. 42.

Усовъ Я. Д. 117.
 Уссъ П. И. 107.
 Устичевъ И. Н. 55.
 Утинъ А. Г. 68.
 Утинъ П. А. 81.
 Уткинъ В. А. 76.
 Утѣхинъ А. В. 28.
 Утѣхинъ Н. А. 37.
 Утѣхинъ Н. В. 37.
 Утѣхинъ Н. П. 89.
 Ухтомскій А. Н. 46, 51, 63,
 64, 135.
 Ушаковъ А. С. 27, 112.

Ф.

Фадѣева Л. Н. 50.
 Фадѣевъ П. А. 62.
 Фальковъ А. П. 60.
 Фалѣевъ А. М. 93.
 Фатѣевъ В. П. 113.
 Федорова А. Р. 121.
 Федорова М. Н. 88.
 Федоровъ 94.
 Федоровъ А. И. 23, 127.
 Федоровъ А. М. 31.
 Федоровъ А. П. 123.
 Федоровъ А. С. 76.
 Федоровъ В. Ф. 80.
 Федоровъ И. А. 58.
 Федоровъ К. М. 31.
 Федоровъ М. Г. 118, 121.
 Федоровъ Н. Н. 105, 109.
 Федоровъ Н. Р. 23.
 Федорчуковъ Н. Г. 35.
 Федотовъ А. И. 53.
 Федотовъ А. Н. 63.
 Федотовъ Л. П. 41.
 Фейерштейнъ М. Н. 52.

Феклистовъ Я. А. 39.
 Фенинъ К. Г. 122.
 Феоктистовъ В. Г. 104.
 Феткулловъ М. В. 84, 85, 86.
 Фиденбергъ Э. К. 54.
 Филатовъ Е. В. 117.
 Филатовъ И. Ф. 69, 72.
 Филатовъ Н. В. 71.
 Филимоновичъ С. А. 91, 93.
 Филиппова Е. Г. 49.
 Филипповъ А. Н. 83.
 Филипповъ Г. Ф. 95.
 Филипповъ И. Е. 30.
 Филипповъ С. Я. 123.
 Филисофова П. Г. 81, 136.
 Философовъ Д. М. 79.
 Фирсовъ Д. С. 86.
 Фирстовъ И. Г. 44.
 Фомиинъ Н. Е. 100.
 Фоминыхъ А. Л. 103.
 Фоминыхъ М. Л. 102.
 Фоченковъ К. В. 64.
 Френевъ П. П. 115.
 Френкель Р. А. 55, 133.
 Фроловъ В. А. 93.
 Фроловъ В. Ф. 101.
 Фроловъ М. М. 100.
 Фроловъ Ф. М. 76.
 Фусъ П. В. 52.

Х.

Хакимовъ А. А. 135.
 Хакимовъ М. Г. 135.
 Халкиоповъ Д. А. 63.
 Хапковъ Н. С. 134.
 Харевъ А. Я. 122.
 Харитоновъ М. И. 64.
 Хашковскій А. М. 55.

Хашковскій Д. М. 55.
 Хвалынскій А. И. 116.
 Хвостовъ А. А. 70, 87.
 Хвостовъ Н. И. 85.
 Хвоцинскій В. А. 47.
 Херсонскій Н. Е. 40.
 Хилкова О. М. 120.
 Хиневъ В. С. 108.
 Хлѣбникова В. С. 89.
 Хлѣбниковъ А. А. 89.
 Хмельницкій А. И. 84.
 Хмельницкій І. И. 112.
 Ховринъ В. Е. 31, 62.
 Ходоровичъ А. А. 44.
 Холуйскій М. С. 74.
 Хомскій В. И. 65.
 Хомчикъ Н. В. 38.
 Хорошевскій С. И. 65.
 Хотинскій Г. С. 95.
 Храмовъ П. И. 33.
 Храмовъ А. Н. 48.
 Хржановскій С. М. 121.
 Христофоровъ А. А. 72, 73.
 Хрѣновъ В. И. 102.

Ц.

Цакуль М. Х. 59.
 Царьковъ Н. А. 50, 53.
 Цвѣтковъ А. Ѳ. 46.
 Цвѣтковъ Я. П. 99.
 Цедринскій П. И. 74.
 Целебрицкій А. Л. 65.
 Целерицкій К. М. 29.
 Цикеръ М. Ф. 52.
 Цимбалинъ В. А. 31, 34.
 Цмель Ф. А. 40.
 Цоппе Г. И. 28.
 Цѣвнинъ А. К. 31, 135.

Ч.

- Чайниковъ Ф. Д. 39.
 Чапурскій Б. А. 37.
 Чарнецкій С. Е. 116.
 Чарыковъ Д. И. 80.
 Часовскій А. Г. 114.
 Чащинъ В. М. 95.
 Чащинъ М. В. 102.
 Чебоксаровъ Н. В. 26, 31, 36, 42.
 Чеботарева Н. Н. 102.
 Чекановъ С. М. 109.
 Чемалинъ Н. П. 66.
 Чемалинъ С. П. 100.
 Червяковскій А. И. 73.
 Черенковъ И. А. 70.
 Черкасова З. Е. 52.
 Черкашенинъ М. С. 55.
 Чернавскій К. И. 76.
 Черниковъ В. Ф. 39.
 Черницкій Н. И. 122.
 Черноусова Е. А. 139.
 Чернухинъ И. А. 114.
 Чернухинъ Л. В. 113.
 Чернухинъ М. В. 111, 113,
 118, 121.
 Чернухинъ С. К. 111.
 Черныхъ Л. Н. 119.
 Чернышевъ И. Д. 93.
 Черняевъ П. Ф. 112.
 Чесноковъ А. А. 120.
 Чесноковъ П. Н. 59.
 Чижевъ П. П. 106, 138, 139.
 Чижиковъ Н. Я. 123.
 Чипчинъ А. И. 108.
 Чириковъ А. Н. 54.
 Чирихинъ Д. П. 72.
 Чистосердовъ А. П. 30.
 Чистяковъ И. Н. 72.

- Чудиновъ А. В. 53.
 Чукальскій А. О. 95.
 Чулочниковъ И. С. 123.
 Чуряпкинь В. А. 96.

Ш.

- Шабельскій С. П. 27.
 Шабуровъ П. В. 89.
 Шагидуллинъ А. Ш. 137.
 Шадровъ И. А. 85.
 Шадчинева И. Ф. 116.
 Шалимовъ Н. Н. 27.
 Шапошниковъ А. П. 123.
 Шапошниковъ И. К. 68.
 Шапурова Н. Г. 81.
 Шаровъ Ф. А. 62.
 Шатаевъ Н. К. 138.
 Шатинъ И. В. 28.
 Шатровъ Н. Я. 26, 31, 32, 41,
 42, 49, 61, 62, 128, 132.
 Шаттэ Г. К. 24, 48, 53.
 Шауманъ А. А. 31, 63, 64,
 129, 134.
 Швабауэръ Э. В. 47.
 Швальмъ Г. Х. 47.
 Шверъ М. О. 31.
 Шевчукъ В. А. 61.
 Шедровъ Д. Д. 110.
 Шейкинъ И. И. 95.
 Шелобаевъ А. Е. 116.
 Шемякинъ С. В. 35.
 Шепелевъ Н. С. 64.
 Шепелевъ С. П. 63, 135.
 Шестериковъ А. И. 109.
 Шестоперовъ П. А. 87.
 Шибриевъ Г. В. 109.
 Шидловская О. Р. 96.
 Шидловскій Б. А. 71.

Шидловскій Г. Р. 94, 137.
 Шиловскій П. П. 39.
 Шиловъ В. Н. 32.
 Шильниковъ А. Д. 115.
 Шильниковъ Н. И. 40.
 Шимановичъ И. И. 39.
 Шиперко А. Ф. 94.
 Шипиловъ Д. А. 91.
 Шипковъ В. В. 93.
 Шипковъ М. Ф. 73, 97.
 Ширшаткинъ И. В. 70.
 Ширяевъ К. П. 59.
 Ширяевъ С. Я. 47, 52.
 Шишкинъ И. П. 104.
 Шишкинъ К. А. 108.
 Шишкинъ С. И. 116.
 фонъ-Шлиппенбахъ А. П. 91.
 Шмелева В. В. 81.
 Шмелевъ А. К. 79.
 Шмидтъ В. В. 118.
 Шмидтъ К. А. 118.
 Шмидтъ Ф. А. 87.
 Шмидтъ-Фабриціевъ В. В. 139.
 Шмонинъ Н. С. 110.
 Шмыревъ Ф. И. 71.
 Шмыровъ А. А. 81.
 Шмыровъ Ф. А. 85.
 Шнейдеръ Н. Н. 104, 107.
 Шнейдеръ С. Б. 112.
 Шоринъ А. Н. 37.
 Шостакъ Я. Е. 29.
 Штанковскій А. К. 69.
 Штантырь І. С. 82.
 Штейнъ В. А. 60.
 Штемпель Х. Г. 28, 31, 134.
 Штенбергъ В. А. 123.
 Штюрманъ Ю. Б. 23, 131.
 Шуваловъ В. Ф. 80, 81.
 Шульгинъ С. Д. 95.

Шульгинъ С. П. 132, 133.
 Шульць Л. І. 40.
 Шуруповъ Я. А. 118.
 Шютць В. Л. 98.

Щ.

Щегловъ А. И. 29.
 Щегловъ Г. Н. 27.
 Щегловъ Е. Н. 99.
 Щенковъ П. Ф. 95.
 Щербаковъ З. П. 116.
 Щербаковъ С. П. 111, 113.

Ъ.

Ъздаковъ А. А. 116.

Э.

Эгартъ (онъ-же Дерлихъ) Г. В. 33.
 Эгле К. П. 87.
 Эйхлеръ Ю. Э. 77.
 Эккерсдорфъ Ф. А. 54.
 Эккертъ Л. Э. 54.
 Эманъ А. П. 54.
 Энгель И. Е. 33.
 Энгельманъ М. Н. 35, 135.
 Эпиктетовъ Ф. Я. 105, 108.

Ю.

Юдинъ В. П. 32.
 Юдинъ И. И. 123.
 Юматовъ М. И. 50, 130.
 Юнгъ А. Н. 26, 34.
 Юрагинъ А. Г. 53.
 Юркинъ И. Н. 39.
 Юстиновъ А. П. 70.
 Юстицкій А. А. 91.

Я.

- Яблонская Н. П. 133.
 Яблонскій А. П. 66.
 Яблонскій А. Ф. 74.
 Яворовскій І. Ф. 116.
 Ягодинскій В. И. 50, 53, 130.
 Ягодинскій Л. А. 49.
 Ягодинскій С. П. 58.
 Языковъ Н. Н. 91.
 Якимовъ В. Н. 84.
 Яковлева В. Н. 72.
 Яковлева Е. А. 50.
 Яковлева Н. Я. 50.
 Яковлевъ В. В. 75.
 Яковлевъ И. Я. 49, 50, 57,
 65.
 Яковлевъ С. Н. 29, 31, 32.
 Яковлевъ Ф. П. 47, 53.
 Якубенко В. В. 94.

- Якубовичъ Т. Н. 50.
 Ялышевцева А. И. 122.
 Ямбиковъ А. И. 47, 52, 129.
 Янковичъ П. Г. 107.
 Янушкевичъ П. А. 116.
 Ярмицкій Б. П. 39.
 Ясницкій 72.
 Ясницкій В. П. 79.
 Ясницкій И. В. 89.
 Ястребовъ К. Н. 40.
 Ястребовъ М. И. 121.
 Ястребовъ Н. И. 113.
 Яхонтовъ А. К. 52, 57, 132.
 Яцковскій А. А. 122.
 Яшиновъ Л. И. 44.

Ө.

- Өаворинъ К. П. 40.
 Өеофанія, игуменія 59.



с595 Счмб.

П-15а

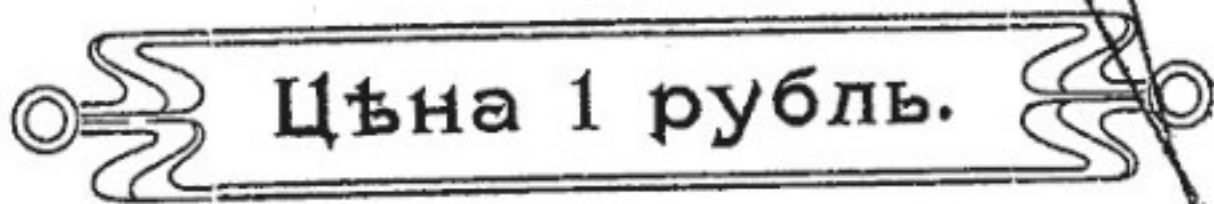

с 595 Симб

П 15 а

1914

Справочная книга
и адрес-календ
Симб. губ.