

1912  
11/155

ПАМЯТНАЯ КНИЖКА

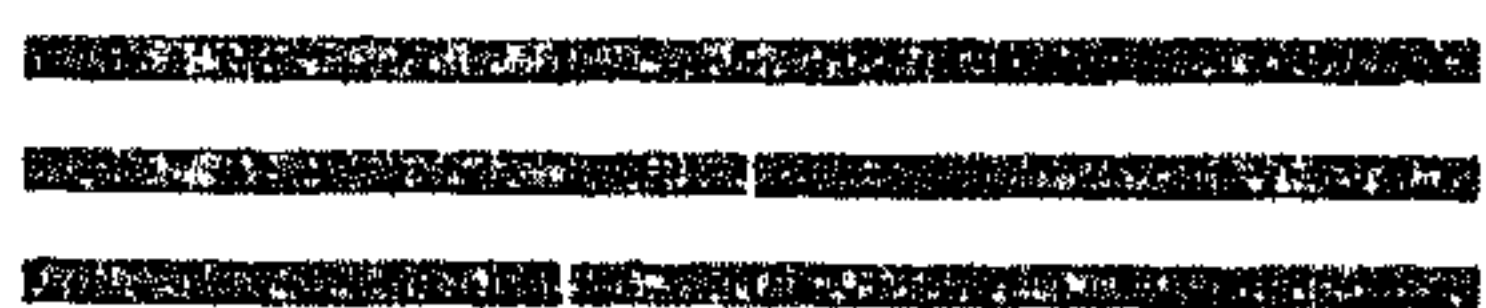

— и —

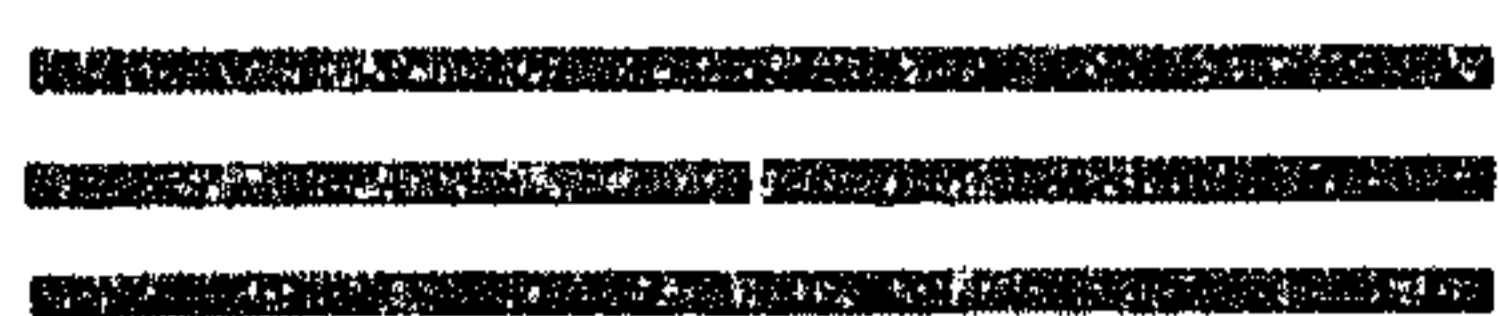

АДРЕСЪ-КАЛЕНДАРЬ

Калужской губернии

на 1913 годъ.

86286  
Ср.

Издание Калужскаго Губернскаго Статистическаго Комитета

подъ редакціей Секретаря Комитета

Θ. Θ. Кадобнова.

XXIV-й годъ изданія.

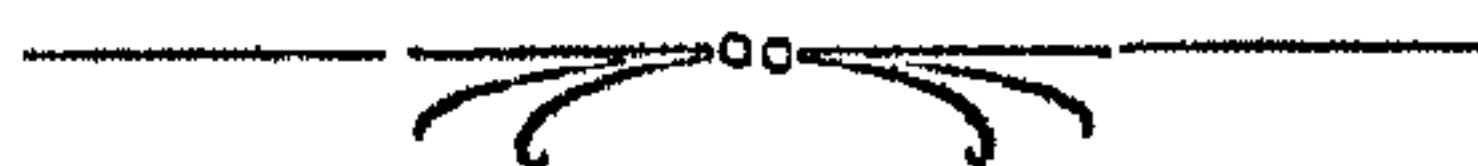
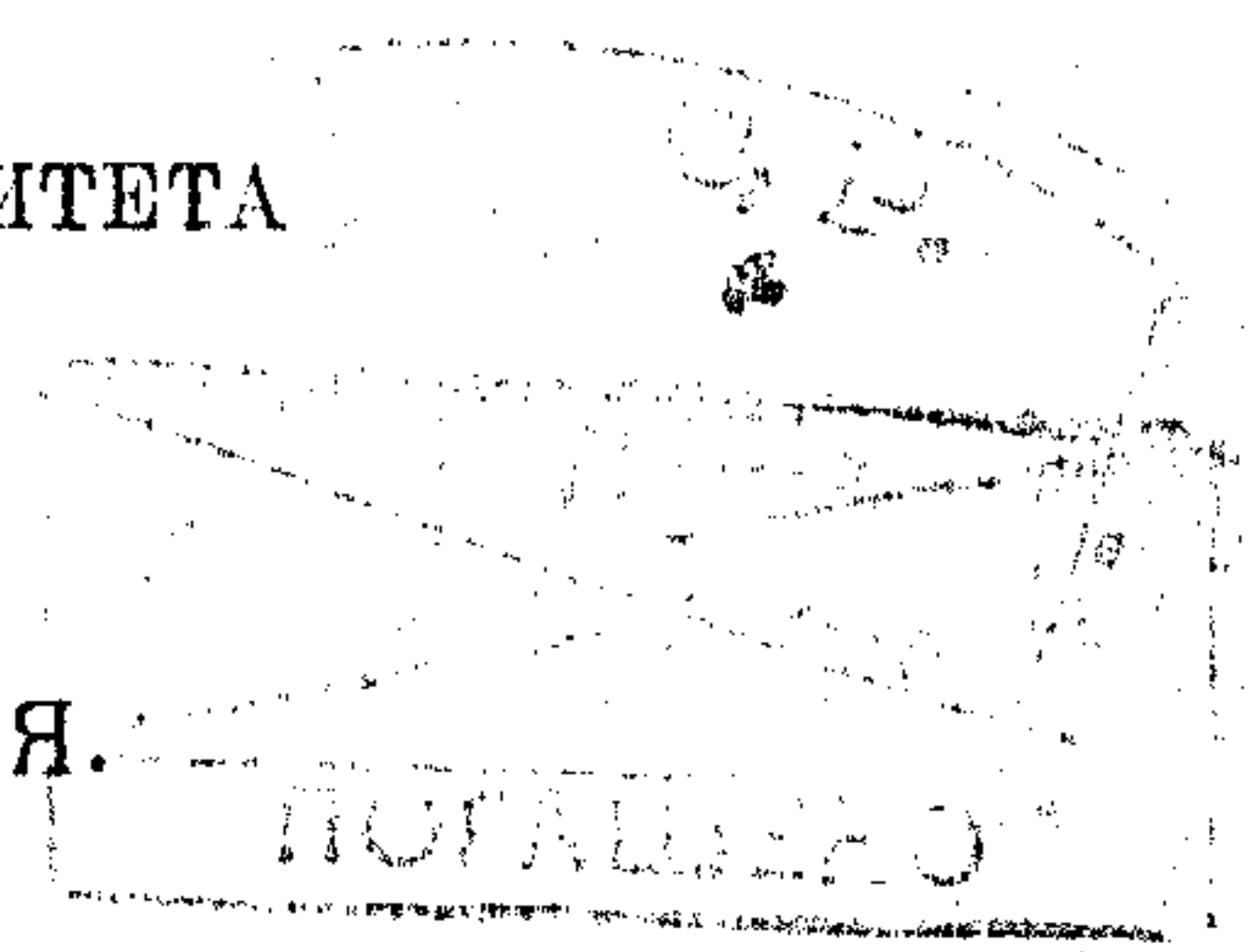

Калуга. Типо-литографія Губернскаго Правленія. 1912 г.

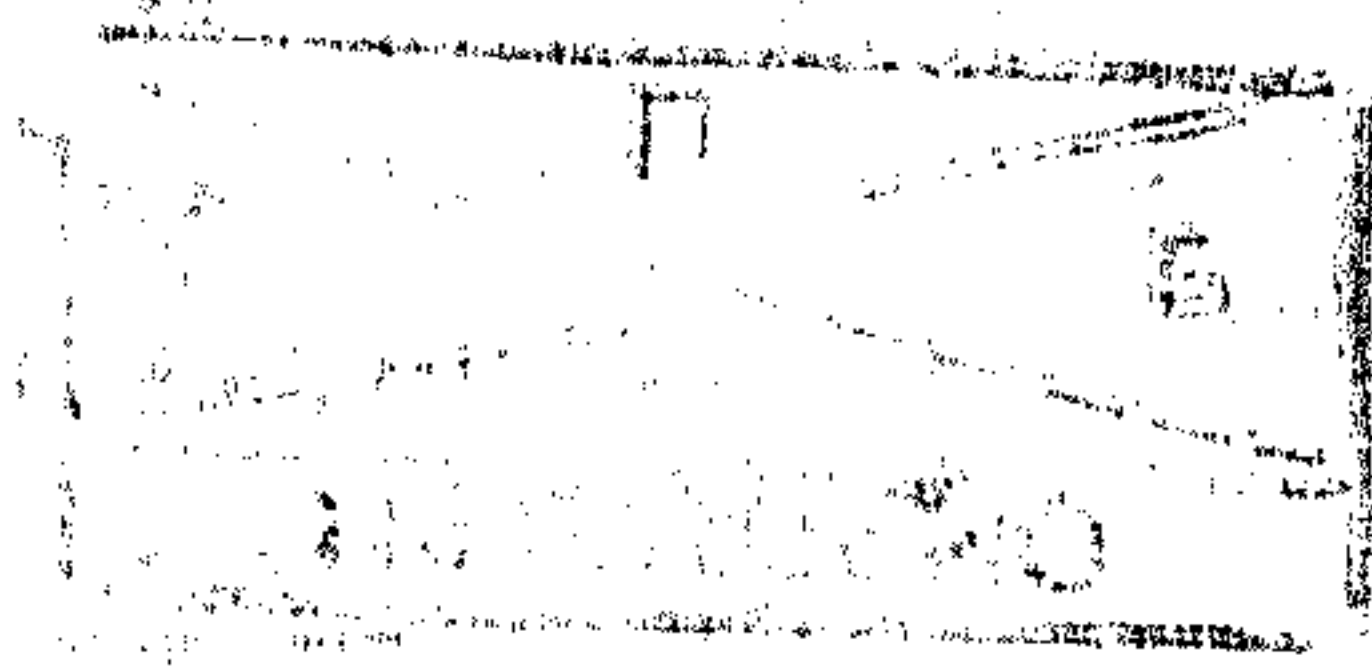

Калужскій Губернскій Статистическій Комитетъ,  
стремясь къ возможному улучшенію ежегодно изда-  
ваемой имъ „Памятной Книжки и Адресъ-Календаря  
Калужской губерніи“, покорнѣйше просить лицъ,  
интересующихся этимъ изданіемъ, сообщать ему  
о всѣхъ замѣченныхъ пробѣлахъ, неточностяхъ  
и желательныхъ пополненіяхъ по адресу: г. Калуга,  
Губернскій Статистическій Комитетъ  
(въ собственнѣхъ мѣстахъ).

Секретарь Комитета *Θ. Кадобновъ*.



---

Печатано по постановленію Калужскаго Губернскаго  
Статистическаго Комитета.

---

# О Г Л А В Л Е Н І Е.

Россійскій Императорскій Домъ . . . . .	Стран. V—VIII
Календарныя свѣдѣнія: табель-календарь на 1913 годъ; пасхалія на 13 лѣтъ; крестные ходы въ гор. Калугѣ; посты, мясоѣды, сплошн. седмицы въ 1913 г.; дни, въ которые не совершается вѣнчаніе браковъ и погребеніе усопшихъ; кавалерскіе праздники; неприсутственные дни въ 1913 г.	IX—XII

## А д р е с ъ - К а л е н д а р ь.

Г. Калуга. Личный составъ правительственныхъ и общественныхъ учреждений Калужской губерніи . . . . .	1
„ Министерство Внутреннихъ Дѣлъ . . . . .	3
„ Министерство Финансовъ . . . . .	15
„ Министерство Юстиціи . . . . .	21
„ Министерство Путей Сообщенія . . . . .	22
„ Министерство Торговли и Промышленности . . . . .	26
„ Главное Упр—ніе Землеустр—ва и Земледѣлія . . . . .	27
„ Министерство Народнаго Просвѣщенія . . . . .	28
„ Государственный Контроль . . . . .	36
„ Вѣд—во учреждений Императрицы Маріи . . . . .	37
„ Вѣд—во Императорскаго Человѣколюбиваго об—ва . . . . .	39
„ Вѣд—во Православнаго Исповѣданія . . . . .	40
„ Военное вѣдомство . . . . .	45
„ Благотворительныя общества и учрежденія въ г. Калугѣ . . . . .	50
„ Ученныя общества . . . . .	57
„ Банки и учрежденія мелкаго кредита . . . . .	59
„ Общества взаимопомощи . . . . .	60
„ Общества спорта . . . . .	62
Калужскій уѣздъ . . . . .	63
Г. Боровскъ и Боровскій уѣздъ . . . . .	68
Г. Жиздра и Жиздринскій уѣздъ . . . . .	74
Г. Козельскъ и Козельскій уѣздъ . . . . .	82
Заштатный гор. Сухиничи . . . . .	92
Г. Лихвинъ и Лихвинскій уѣздъ . . . . .	94
Г. Малоярославецъ и Малоярославецкій уѣздъ . . . . .	103
Г. Медынь и Медыньскій уѣздъ . . . . .	110
Г. Мещовскъ и Мещовскій уѣздъ . . . . .	118
Заштатный гор. Серпейскъ . . . . .	124
Г. Мосальскъ и Мосальскій уѣздъ . . . . .	126
Г. Перемышль и Перемышльскій уѣздъ . . . . .	132
Заштатный гор. Воротыньскъ . . . . .	139
Г. Таруса и Тарусскій уѣздъ . . . . .	140

## Л и т е р а т у р н ы й о т д ѣ л ь .

Стран.

Калужскій Общественный Михаилъ и Павла Малютиныхъ Банкъ	1
Краткій очеркъ о дѣятельности Калужскаго Об—ва ревнителѣй о народномъ благѣ въ память 1812 г. со дня основанія его по день открытія 26 авг. 1912 г. Освященіе Калуж- скаго Народнаго Дома . . . . .	57—62
Посѣщеніе г. Калуги Великимъ Княземъ Михаиломъ Нико- лаевичъ въ 1856 г. . . . .	} Помѣщены передъ Алфавитн. спискомъ.
Калужане—Участники въ Отечественной войнѣ . . . . .	

## С п р а в о ч н ы й о т д ѣ л ь .

Пространство и администрат. дѣленіе Кал. губ. . . . .	76
Составъ населенія Кал. губ. по занятіямъ, по сословіямъ и гра- мотности на 1.000 чел. . . . .	—
Вѣроисповѣдн. составъ населенія въ ‰‰‰ . . . . .	77
Волости Калужской губ. съ обозначеніемъ почт. адресовъ . . . . .	—
Слѣдственные участки округа Калужск. окружн. суда . . . . .	80
Судебно-городскіе участки Калуж. окружнаго суда . . . . .	82
Участки инспекторовъ народныхъ училищъ . . . . .	—
Призывные участки по военной повинности . . . . .	83
Станы и волости Калужской губ., съ указаніемъ мѣстонахож- денія становой квартиры и волостей, входящихъ въ каждый станъ . . . . .	86
Округа о.о. благочинныхъ Калужской губ. . . . .	89
Улицы и переулки г. Калуги . . . . .	90
Періодическія изданія въ городѣ . . . . .	92
Участки земскихъ начальниковъ губ., съ указаніемъ мѣстожи- тельства и почтоваго адреса для корреспонденціи . . . . .	93
Свѣдѣнія о молитвенныхъ домахъ г. Калуги . . . . .	97
Величина уѣздовъ Калужской губ. . . . .	—
Такса для извозчиковъ . . . . .	—
Списокъ почтовыхъ пунктовъ Калужской губерніи . . . . .	98
Монастыри и общины въ Калужской губ. . . . .	99
Списокъ о.о. настоятелей церквей г. Калуги . . . . .	—
Списокъ гражданскихъ врачей города . . . . .	100
Списокъ зубныхъ врачей и дантистовъ . . . . .	102
Списокъ повивальн. бабокъ, аптекъ, аптекарскихъ магазиновъ, библіотекъ въ г. Калугѣ . . . . .	102—103
Списокъ типо-литографій, литографій и фотографій г. Калуги . . . . .	103—104
Списокъ присяжн. повѣрен., помощн. ихъ и частныхъ повѣрен., состоящихъ при Калуж. окружн. судѣ . . . . .	104
Списокъ агентовъ страховыхъ и др. обществъ г. Калуги . . . . .	105
Калужскій Губернскій Историческій музей . . . . .	106
Число почтовыхъ станцій въ губерніи и количество лошадей на нихъ въ 1912 году . . . . .	—
Подготовит. школы и музык. курсы . . . . .	—
Общее число пожаровъ, число сгорѣвшихъ дворовъ и сумма убытковъ въ Кал. губ. за періодъ 1895—1911 г. . . . .	107

## С т а т и с т и ч е с к і й о т д ѣ л ь .

Свѣдѣнія о состояніи Калужской губерніи за 1911 годъ . . . . .	1—23
Алфавитный указатель фамилій . . . . .	25

# Россійскій Императорскій Домъ.



Его Императорское Величество, ГОСУДАРЬ ИМПЕРАТОРЪ **НИКОЛАЙ АЛЕКСАНДРОВИЧЪ**, Самодержецъ Всероссійскій, родился въ 1868 г., 6 мая (тезоименитство 6 декабря).

*Августѣйшая Родительница ГОСУДАРЯ ИМПЕРАТОРА,*

Ея Императорское Величество, Государыня Императрица **Марія Теодоровна**, родилась въ 1847 г., 14 ноября (тезоименитство 22 іюля); была въ супружествѣ съ Императоромъ **Александромъ III** (въ Бозѣ почилъ 20 октября 1894 г.).

*Августѣйшая Супруга ГОСУДАРЯ ИМПЕРАТОРА,*

Ея Императорское Величество Государыня Императрица **Александра Теодоровна**, родилась въ 1872 году, 25 мая (тезоименитство 23 апрѣля); въ супружествѣ съ 14 ноября 1894 г., Дочь Великаго Герцога Гессенскаго **Людвига IV** и Супруги Его Великой Герцогини **Алисы**.

Его Императорское Высочество, Наслѣдникъ Цесаревичъ и Великій Князь **Алексѣй Николаевичъ**, род. въ 1904 г., 30 іюля (тезоим. 5 октября).

*Августѣйшія Дочери ГОСУДАРЯ ИМПЕРАТОРА:*

Ея Императорское Высочество, Великая Княжна **Ольга Николаевна**, род. въ 1895 г., 3-го ноября (тезоим. 11 іюля);

Ея Императорское Высочество Великая Княжна **Татіана Николаевна**, род. въ 1897 г. 29 мая (тезоим. 12 января);

Ея Императорское Высочество, Великая Княжна **Марія Николаевна**, род. въ 1899 г., 14 іюня (тезоим. 22 іюля);

Ея Императорское Высочество, Великая Княжна **Анастасія Николаевна**, род. въ 1901 г., 5 іюня (тезоим. 22 декабря).

*Августѣйшій Братъ ГОСУДАРЯ ИМПЕРАТОРА,*

Его Императорское Высочество Великій Князь **Михаилъ Александровичъ**, род. въ 1878 г., 22 ноября (тезоим. 22 ноября).

*Августѣйшія Сестры ГОСУДАРЯ ИМПЕРАТОРА:*

Ея Императорское Высочество, Великая Княгиня Ксенія Александровна (см. далѣе);

Ея Императорское Высочество, Великая Княгиня Ольга Александровна, род. въ 1882 г., 1 іюня (тезоим. 11 іюля); въ супружествѣ съ 27 іюля 1901 г. съ Ею Высочествомъ Принцемъ Петромъ Александровичемъ Ольденбургскимъ.

*Августѣйшіе Дяди и Тетки ГОСУДАРЯ ИМПЕРАТОРА:*

Ея Императорское Высочество, Великая Княгиня Марія Павловна, род. въ 1854 г., 2 мая (тезоим. 22 іюля), была въ супружествѣ съ Ею Императорскимъ Высочествомъ, Великимъ Княземъ Владиміромъ Александровичемъ († 4 февр. 1909 г.).

*У нея дѣти:*

Его Императорское Высочество, Великій Князь Кирилль Владимировичъ, род. въ 1876 г., 30 сентября (тезоим. 11 мая); Супруга Ею, Ея Императорское Высочество, Великая Княгиня Викторія Θεодоровна, род. въ 1876 г., 12 ноября (тезоим. 1 іюня). *У нихъ дѣти:* Ея Высочество Княжна Марія Кирилловна, род. въ 1907 г., 20 января (тезоим. 22 іюля) и Ея Высочество, Княжна Кира Кирилловна, род. въ 1909 г., 26 апрѣля (тез. 28 февраля);

Его Императорское Высочество, Великій Князь Борисъ Владиміровичъ, род. въ 1877 г., 12 ноября (тезоим. 2 мая);

Его Императорское Высочество, Великій Князь Андрей Владиміровичъ, род. 1879 г., 2 мая (тезоим. 30 ноября);

Ея Императорское Высочество, Великая Княгиня Елена Владиміровна, род. въ 1882 г., 17 января (тезоим. 21 мая); въ супружествѣ съ 16 августа 1902 г. съ Ею Королевскимъ Высочествомъ, Королевичемъ Греческимъ Николаемъ Георгіевичемъ.

Ея Императорское Высочество, Великая Княгиня Елисавета Θεодоровна, род. въ 1864 г., 20 октября (тезоим. 5 сентября); была въ супружествѣ съ Ею Императорскимъ Высочествомъ, Великимъ Княземъ Сергіемъ Александровичемъ († 4 февраля 1905 г.).

Его Императорское Высочество, Великій Князь Павелъ Александровичъ, род. въ 1860 г., 21 сентября (тезоим. 29 іюня); былъ въ супружествѣ съ Ея Императорскимъ Высочествомъ, Великою Княгинею Александрою Георгіевною († 12 сентября 1891 г.). *У него дѣти:*

Его Императорское Высочество, Великій Князь Дмитрій Павловичъ, род. въ 1891 г., 6 сентября (тезоим. 21 сентября);

Ея Императорское Высочество, Великая Княгиня Марія Павловна, род. въ 1890 г., 6 апрѣля (тезоим. 22 іюля); въ супружествѣ съ 20 апрѣля 1908 г. съ Ею Королевскимъ Высочествомъ Принцемъ Вильгельмомъ Шведскимъ, Герцогомъ Сюдерманландскимъ.

Ея Императорское Высочество, Великая Княгиня Марія Александровна, род. въ 1853 г., 5 октября (тезоим. 22 іюля); была въ супружествѣ съ Ею Королевскимъ Высочествомъ, Принцемъ Альфредомъ-Эрнестомъ-Альбертомъ, Великобританскимъ, Герцогомъ Саксенъ-Кобургъ-Годскимъ.

Его Императорское Высочество, Великій Князь **Николай Константиновичъ**, род. въ 1850 г., 2 февраля (тезоим. 6 декабря).

Его Императорское Высочество, Великій Князь **Константинъ Константиновичъ**, род. въ 1858 г., 10 августа (тезоим. 21 мая); Супруга Его, Ея Императорское Высочество, Великая Княгиня **Елисавета Маврикіевна**, род. въ 1865 г., 13 января (тезоим. 5 сентября). *У нихъ дѣти:*

Ихъ Высочества: Князь **Іоаннъ Константиновичъ**, род. въ 1886 г., 23 іюня (тезоим. 24 іюня). Супруга Его, Ея Королевское Высочество Княгиня **Елена Петровна**, род. въ 1884 г. 23 октября (тезоим. 21 мая); Князь **Гавріиль Константиновичъ**, род. въ 1887 г., 3 іюля (тезоим. 13 іюля); Князь **Константинъ Константиновичъ**, род. 1890 г., 20 декабря (тезоим. 21 мая) Князь **Олегъ Константиновичъ**, род. въ 1892 г., 15 ноября (тезоим. 20 сентября); Князь **Игорь Константиновичъ**, род. въ 1894 г., 29 мая (тезоим. 5 іюня); Князь **Георгій Константиновичъ**, род. въ 1903 г., 23 апрѣля (тезоим. 23 апрѣля); Княгиня **Татьяна Константиновна**, Княгиня **Багратіонъ Мухранская**, род. въ 1890 г., 11 января (тезоим. 12 января)\*); Княжна **Вѣра Константиновна**, род. въ 1906 г., 11 апрѣля (тезоим., 17 сентября).

Его Императорское Высочество, Великій Князь **Дмитрій Константиновичъ**, род. въ 1860 г., 1 іюня (тезоим. 21 сентября).

Ея Королевское Величество, Королева **Эллиновъ Ольга Константиновна**, род. въ 1851 г., 22 августа (тезоим. 11 іюля); въ супружествѣ съ Его Величествомъ, Королемъ **Эллиновъ Георгомъ I**.

Его Императорское Высочество, Великій Князь **Николай Николаевичъ**, род. въ 1856 г., 6 ноября (тезоим. 27 іюля); Супруга Его, Ея Императорское Высочество, Великая Княгиня **Анастасія Николаевна**, род. въ 1867 г., 23 дек. (тезоим. 22 декабря).

Его Императорское Высочество, Великій Князь **Петръ Николаевичъ**, род. въ 1864 г., 10 января (тезоим. 29 іюня); Супруга Его, Ея Императорское Высочество, Великая Княгиня **Милица Николаевна**, род. въ 1866 г. 14 іюля (тезоим. 19 іюля). *У нихъ дѣти:* Ихъ высочества: Князь **Романъ Петровичъ**, род. въ 1896 г., 5 октября (тезоим. 19 іюля); Княжна **Марина Петровна**, род. въ 1892 г., 28 февраля (тезоим. 28 февраля); Княжна **Надежда Петровна**, род. въ 1898 г., 3 марта (тезоим. 17 сентября).

Его Императорское Высочество, Великій Князь **Николай Михайловичъ**, род. въ 1859 г., 14 апрѣля (тезоим. 6 декабря).

Его Императорское Высочество, Великій Князь **Михаилъ Михайловичъ**, род. въ 1861 г., 4 октября (тезоим. 8 ноября).

Его Императорское Высочество Великій Князь **Георгій Михайловичъ**, род. въ 1863 г., 11 августа (тезоим. 26 ноября); Супруга Его, Ея Императорское Высочество, Великая Княгиня **Марія Георгіевна**, род. въ 1876 году, 20 февраля (тезоим. 22 іюля). *У нихъ дочери:* Ихъ Высочества: Княжна **Нина Георгіевна**, род. въ 1901 г., 7 іюня (тезоим. 14 янв.); Княжна **Ксенія Георгіевна**, род. въ 1903 г., 9 августа (тезоим. 24 января).

\*) Въ супружествѣ, съ 24 августа 1911 г., съ Княземъ Багратіонъ-Мухранскимъ.

Его Императорское Высочество, Великій Князь Александръ Михайловичъ, родъ въ 1866 г., 1 апрѣля (тезоим. 30 августа); Супруга Его, Ея, Императорское Высочество, Великая Княгиня Ксенія Александровна, родъ въ 1875 г., 25 марта (тезоим. 24 января). У нихъ дѣти: Ихъ Высочества: Князь Андрей Александровичъ, родъ въ 1897 г. 12 января (тезоим. 30 ноября); Князь Теодоръ Александровичъ, родъ въ 1898 г., 11 декабря (тезоим. 16 мая); Князь Никита Александровичъ, родъ въ 1900 г., 4 янв. (тезоим. 24 іюня); Князь Димитрій Александровичъ, родъ 1901 г., 2 августа (тезоим. 26 окт.); Князь Ростиславъ Александровичъ, родъ въ 1902 г., 11 ноября (тез. 14 марта); Князь Василій Александровичъ, родъ въ 1907 г., 24 іюня (тезоим. 2 августа); Княжна Ирина Александровна, родъ въ 1895 г., 3 іюля (тезоим. 5 мая).

Его Императорское Высочество, Великій Князь Сергій Михайловичъ, родъ въ 1869 г., 25 сентября (тезоим. 25 сентября).

Ея Императорское Высочество, Великая Княгиня Анастасія Михайловна, родъ въ 1860 г., 16 іюля (тезоим. 22 декабря); была въ супружествѣ съ Его Королевскимъ Высочествомъ, Великимъ Герцогомъ Мекленбургъ-Шверинскимъ Фридрихомъ-Францемъ.

---



# ТАБЕЛЪ-КАЖЕНДАРЪ

## на 1913 годъ.

Д Н И.	Январь.	Февраль.	Мартъ.	Апрѣль.
Воскресенье . . . . .	6 13 20 27	3 10 17 24	3 10 17 24 31	7 14 21 28
Понедѣльникъ . . . . .	7 14 21 28	4 11 18 25	4 11 18 25	1 8 15 22 29
Вторникъ . . . . .	1 8 15 22 29	5 12 19 26	5 12 19 26	2 9 16 23 30
Среда . . . . .	2 9 16 23 30	6 13 20 27	6 13 20 27	3 10 17 24
Четвергъ . . . . .	3 10 17 24 31	7 14 21 28	7 14 21 28	4 11 18 25
Пятница . . . . .	4 11 18 25 1	8 15 22 1	8 15 22 29	5 12 19 26
Суббота . . . . .	5 12 19 26 2	9 16 23 2	9 16 23 30	6 13 20 27
Д Н И.	М а й	Юнь.	Юль.	Августъ.
Воскресенье . . . . .	5 12 19 26	2 9 16 23 30	7 14 21 28	4 11 18 25
Понедѣльникъ . . . . .	6 13 20 27	3 10 17 24	1 8 15 22 29	5 12 19 26
Вторникъ . . . . .	7 14 21 28	4 11 18 25	2 9 16 23 30	6 13 20 27
Среда . . . . .	1 8 15 22 29	5 12 19 26	3 10 17 24 31	7 14 21 28
Четвергъ . . . . .	2 9 16 23 30	6 13 20 27	4 11 18 25	1 8 15 22 29
Пятница . . . . .	3 10 17 24 31	7 14 21 28	5 12 19 26	2 9 16 23 30
Суббота . . . . .	4 11 18 25 1	8 15 22 29	6 13 20 27	3 10 17 24 31
Д Н И.	Сентябрь.	Октябрь.	Ноябрь.	Декабрь.
Воскресенье . . . . .	1 8 15 22 29	6 13 20 27	3 10 17 24	1 8 15 22 29
Понедѣльникъ . . . . .	2 9 16 23 30	7 14 21 28	4 11 18 25	2 9 16 23 30
Вторникъ . . . . .	3 10 17 24	1 8 15 22 29	5 12 19 26	3 10 17 24 31
Среда . . . . .	4 11 18 25	2 9 16 23 30	6 13 20 27	4 11 18 25
Четвергъ . . . . .	5 12 19 26	3 10 17 24 31	7 14 21 28	5 12 19 26
Пятница . . . . .	6 13 20 27	4 11 18 25	1 8 15 22 29	6 13 20 27
Суббота . . . . .	7 14 21 28	5 12 19 26	2 9 16 23 30	7 14 21 28

## Пасхалія на 12 лѣтъ.

Годы отъ Рождества Христова.	Продолжительность Рождествен. мясо-ѣда.		Недѣля мясопустъ (мясное заговѣнье).		Недѣля сыропустъ (сырное заговѣнье).		Пасха Христова.		Препо-ловеніе.		Вознесе-ніе Гос-подне.		Пяти-десят-ница.		Продол-женіе Пе-трова поста.	
	Недѣль.	Дней.	Январь.	Февраль.	Февраль.	Мартъ.	Мартъ.	Апрѣль.	Апрѣль.	Мая.	Апрѣль.	Мая.	Мая.	Іюня.	Недѣль.	Дней.
1913	7	6	—	17	24	—	—	14	—	8	—	23	—	2	2	5
1914	6	5	—	9	16	—	—	6	30	—	—	15	25	—	3	6
1915	4	4	25	—	1	—	22	—	15	—	30	—	10	—	6	—
1916	7	3	—	14	21	—	—	10	—	4	—	19	29	—	3	2
1917	6	1	—	5	12	—	—	2	26	—	—	11	21	—	4	3
1918	9	—	—	25	—	4	—	22	—	16	—	31	—	10	1	4
1919	6	6	—	10	17	—	—	7	—	1	—	16	26	—	3	5
1920	5	5	—	2	9	—	29	—	22	—	—	7	17	—	5	—
1921	8	3	—	21	28	—	—	18	—	12	—	27	—	6	2	1
1922	6	2	—	6	13	—	—	3	27	—	—	12	22	—	4	2
1923	5	1	29	—	5	—	26	—	19	—	—	4	14	—	5	3
1924	8	—	—	18	25	—	—	14	—	8	—	23	—	2	2	5

## Крестные ходы въ г. Калугѣ.

(Городъ лежитъ на лѣвой сторонѣ р. Оки подъ 54°30' сѣв. шир. и подъ 50°45'30" вост. долг. отъ СІВ. Число жителей на 1-е янв. 1912 г. 54476 ч.— 29146 м. п. и 25330 ж. п.; въ цифру—29146 вошли войска по переписи 1897 г.).

**Въ праздникъ Вознесенія Господня.**— Изъ собора крестный ходъ въ Лаврентіевскій монастырь. Установленъ въ честь храмового праздника.

**8-го іюля.**— Изъ собора въ Казанскій женскій монастырь. Установленъ въ царствованіе царя Михаила Ѳеодоровича.

**18-го іюля.**— Съ чудотворною Иконою Калуженской Божіей Матери вокругъ города Калуги. Установленъ въ 1892 году по ходатайству преосвященнѣйшаго Александра въ благодарное воспоминаніе за чудесное избавленіе калужанъ отъ угрожавшей имъ холерной эпидеміи.

**20-го іюля.**— Изъ собора въ Ильинскую церковь, въ день храмового праздника пророка Божія Іліи.

**10 августа.**— Изъ собора въ Лаврентіевъ монастырь, въ день памяти Св. Праведнаго Лаврентія, Калужскаго чудотворца, гдѣ подъ спудомъ почиваютъ его св. мощи.

**2-го сентября.**— Съ чудотв. Иконою Калуженской Божіей Матери вокругъ г. Калуги. Установленъ въ память чудесн. спасенія сею Чудотв. Иконою жителей города отъ чумы, бывшей въ 1771 г.

**12-го октября.**— Съ чудотв. иконою Калуженской Божіей Матери вокругъ города. Установленъ преосв. Евлампіемъ, въ память чудесн. избавленія жителей города отъ нашествія французовъ въ 1812 г.

**22-го октября.**— Изъ собора въ Казанскую церковь. Совершается съ 1627 года въ память принесенія калужскимъ купцомъ Смирновымъ-Судовщиковымъ чудотв. иконы Казанской Божіей Матери изъ г. Вязниковъ, Владимірской губерніи.

**Посты и мясоястія, сплошныя седмицы и дни поминовенія.**

Января	—	—	Сплошн. (Рожд.) съ 1 по 4 янв. и съ 25 по 31 дек.
"	5	Сб.	Сочельникъ предъ Богоявленіемъ, день постный.
"	—	—	Мясоѣдъ рождественскій продолжается 7 седм. и 6 д.
Февраля	3	Вс.	○ Тріоди постной начало (Нед. о Мыт. и Фар).
"	—	—	○ Сплошная (Всеѣдная) седм. съ 4 по 11 Февр.
"	16	Сб.	○ Поминовение усопшихъ (родит. субб. 1-я всел.).
"	17	Вс.	○ Мясопустъ (съ Пнд. 18 начин. Масленица).
"	24	Вс.	○ Сыропустъ, загов на В. постъ (съ 25 Вел. постъ).
Марта	20	Ср.	○ Преполовение Велик. поста (Четырешдешатницы).
Апрѣля	—	—	○ Сплошная (Пасхальная) съ Воскр. 14 по 20-е.
"	22	Пн.	○ Радоница, (вмѣсто 23-го).
Мая	8	Ср.	○ Преполовение Пятидесятницы.
Іюня	1	Сб.	○ Помин. усоп. (2-я вселен. субб.).
"	—	—	○ Сплошная седмица (съ 2 Іюня по 8).
"	9	Вс.	○ Петровъ мясопустъ (загов. на Петровъ постъ).
"	10	Пн.	○ Петровъ постъ продолжается 2 седм. и 5 дней.
Августа	1	Чт.	Успенскій постъ (продолжается съ 1 по 14).
"	29	Чт.	Усѣкновение главы І. Предтечи (помин. усоп., постъ).
Сентябр.	14	Сб.	Воздвиженіе Креста Господня (постъ).
Октября	19	Сб.	○ Поминовение на брани убиенныхъ (Дмитр. субб.).
Ноября	15	Пт.	Начало Рождественскаго (Филиппова) поста.

**ДНИ, ВЪ КОТОРЫЕ НЕ СОВЕРШАЮТСЯ БРАКИ:** 1) Въ теченіе всего года—наканунѣ среды и пятницы; 2) отъ недѣли Мясоп. до Ѳомин (Вел. постъ и Пасх. нед.); 3) въ посты Петр. и Успенск; 4) на канунѣ празднич. и воскресн. дней; 5) на канунѣ и въ дни Усѣкн. главы св. Іоанна Предтечи (29 авг.) и Воздвиженія Креста Господня (14 сент.); 6) на канунѣ дней восшествія на престолъ и коронованія ГОСУДАРЯ ИМПЕРАТОРА; 7) съ 14 ноября по 6 января—Рождеств. (Филип) постъ и Святки

**ДНИ, ВЪ КОТОРЫЕ НЕ СОВЕРШАЕТСЯ ПОГРЕБЕНІЕ УСОПШИХЪ:** 1) въ первые дни Рождества Х—ва и Св. Пасхи; 2) въ дни восшествія на престолъ и коронованіе ГОСУДАРЯ ИМПЕРАТОРА; 3) въ дни рожденія и тезоименитствъ ИХЪ ИМПЕРАТОРСКИХЪ ВЕЛИЧЕСТВЪ и ЕГО ВЫСОЧЕСТВА ГОСУДАРЯ НАСЛѢДНИКА.

**КАВАЛЕРСКІЕ ПРАЗДНИКИ:** Февраля: 3 праздн. ордена св. Анны; Августа 30—ордена Александра Невскаго; Сентября 22—ордена равноап. Кн. Владиміра; Ноября: 8—всѣхъ русск. орденовъ; 24—ордена св. влм. Екатерины; 26—ордена св. влм. Георгія; 30—ордена св. влм. Андрея Первозв.

**Н е п р и с у т с т в е н н ы е д н и.**

Января 1 Новый годъ (Втр.). 6 Богоявленіе (Вскр.).  
 Февраля 2 Срѣтеніе Господне (Сбт.).  
 " 22—23 Пятница и Суббота Масленицы.  
 Марта 25 Благоговѣщеніе (Пнд.).  
 Апрѣля 7 Входъ Господень въ Іерусалимъ (Вскр.).  
 " 11—13 Четвергъ, Пятница и Суббота Страстной седмицы.  
 " 14 Пасха Господня (Вскр.).  
 " 14—20 Свѣтлая седмица.  
 " 23 Тезоим. ГОСУДАРЫНИ ИМПЕРАТРИЦЫ (Втр.).

- М а я** 6 Рожденіе ГОСУДАРЯ ИМПЕРАТОРА (Пнд.).  
 „ 9 Святителя Николая (Чтв.).  
 „ 14 Коронованіе ИХЪ ИМПЕРАТОРСКИХЪ ВЕЛИЧЕСТВЪ (Втр.).  
 „ 23 Вознесеніе Господне (Чтв.).  
 „ 25 Рожденіе ГОСУДАРЫНИ ИМПЕРАТРИЦЫ (Сбт.).  
**І ю н я** 2 День Св. Троицы (Вскр).. 3 День Св. Духа (Пнд.).  
 „ 29 Свв. Апп. Петра и Павла (Сбт.).  
**І ю л я** 22 Тезоим. вдовств. ГОСУДАРЫНИ ИМПЕРАТРИЦЫ (Пнд.).  
 „ 30 Рожденіе НАСЛѢДНИКА ЦЕСАРЕВИЧА (Втр.)  
**Августа** 6 Преображеніе Господне (Втр.).  
 „ 15 Успеніе Пресвятой Богородицы (Чтв.).  
 „ 29 Усѣкновеніе главы Іоанна Предтечи (Чтв.).  
 „ 30 Благовѣри. кн. Александра Невскаго (Птн.).  
**Сентябр.** 8 Рождество Пресвятыя Богородицы (Вскр.).  
 „ 14 Воздвиженіе Креста Господня (Сбт.).  
 „ 26 Ап. и Евангелиста Іоанна Богослова (Чтв.).  
**Октября** 1 Покровъ Пресвятыя Богородицы (Втр.).  
 „ 5 Тезоим. НАСЛѢДНИКА ЦЕСАРЕВИЧА (Сбт.),  
 „ 21 Восш. на прест. ГОСУДАРЯ ИМПЕРАТОРА (Пнд.).  
 „ 22 Казанской ик. Б. М. (Втр.).  
**Ноября** 14 Рожденіе вдовств. ГОСУДАРЫНИ ИМПЕРАТРИЦЫ (Чтв.).  
 „ 21 Введеніе во храмъ Пресвятыя Богородицы (Чтв.).  
**Декабря** 6 Тезоименитство ГОСУДАРЯ ИМПЕРАТОРА (Птн.).  
 „ 25—27 Празднованіе Рождества Христова (Срд.—Птн.).
-

## Измѣненія, происшедшія во время печатанія настоящаго изданія.

### Губернскія и городскія учрежденія.

**Канцелярія Губернатора.**—Младшимъ сверхшт. чиновн. особыхъ порученій при Г. Кал. Губернаторѣ назначенъ кр. Никл. Филипповъ.

**Городское Полицейское Управление.**—Кал. Полиціймейстеръ сс. Трояновскій назначенъ Кал. Губ. Тюремнымъ Инспекторомъ, а на его мѣсто назначенъ Лихвинскій исправн. кск. Ростовскій.—Секретарь Кал. Городск. Полиц. Управл. ттс. Суходровскій назначенъ секретаремъ при Кал. Губ. Тюремномъ Инспекторѣ.

**Окружный судъ.**—Членомъ Кал. Окр. суда назначенъ уѣздный членъ кал. окр. суда сс. Местеровъ.—Членъ кал. окр. суда Какуринъ произведенъ въ надв. совѣтники.—Городскимъ судьей I-го уч. г. Калуги назначенъ ка. Чупровъ (бывш. гор. судья г. Мещовска).—Городск. судья I уч. г. Калуги ка. Закаляевъ назначенъ уѣздн. членомъ кал. окр. суда по Жиздр. у.—Судебные пристава при кал. окр. судѣ Горбовъ и Лебедевъ произведены въ надв. совѣтники и Панинъ въ тит. совѣтники.

**Крестьянскій банкъ.**—Дѣлопроизв. крест. поз. банка ттс. Маіорановъ исключенъ изъ списка служащихъ банка, за переводомъ его на должность непремѣн. члена Тарусск. Землеустроит. Комиссіи.

**Контрольная палата.**—Счетный чиновн. контр. палаты ттс. Любимовъ уволенъ отъ службы на основ. 573 ст. устава о службѣ по опр. отъ Правит—ва.—Помощн. ревизора контр. палаты Асановъ произвед. въ тит. совѣтники.—Счетный чиновн. контр. палаты Апраксинъ произведенъ въ кол. секретари.

**Контроль С.-В. ж. д.**—Пом. контролера контроля С.-Вяз. ж. д. Мацкевичъ произведенъ въ титул. совѣтники.—Исключается изъ списка служащихъ въ контролѣ контроля С.-Вяз. ж. д. контролеръ нс. Миловановъ (умеръ).

**Отѣленіе Государ. банка.**—Производится за выслугу лѣтъ изъ кол. секрет. въ титул. совѣтники пом. бухгалтера II разр. Кал. отд. Госуд. банка Цѣханскій; изъ губернскихъ въ коллежскіе секр. пом. бухгалтера II разр. Златоустовскій; въ губернскіе секретари—пом. бухгалтера II разр. Шмидтъ и Виноградовъ.

**Почтово-телегр. округъ.**—Линейный старшій механикъ орловск. п. тел. округа инженеръ ка. Уздениковъ назначенъ сверхшт. техникомъ строит. отд. Кал. Губ. Правл.

3-я артил. бригада.—3 артил. бригады кап. Новиковъ переведенъ въ въ 10-ую Сибирскую стрѣлк. арт. бригаду и 10-й стрѣлковой Сибирской бригады кап. Конопацкій переведенъ въ 3 арт. бригаду.—3 арт. бригады подпор. Кравковъ произведенъ въ поручики.—3 арт. бригады подпор. Каракешишевъ произведенъ въ поручики.

10-ый пѣх. полкъ.—181-го пѣхотнаго полка Сторожевъ переводится въ 10-ый пѣхотн. полкъ.

9-ый пѣх. полкъ.—Переведенъ подпоручикъ 140 пѣх. зарайск. полка Трофимовъ въ 9-ый пѣхотный ингерманл. полкъ.

Губернская Чертежная.—Уѣздный землемѣръ Кал. губ. ттс. Тиняковъ назначенъ пом. Кал. губ. землемѣра.—Уѣздными землемѣрами Кал. губ. назначены—ттс. Тиняковъ и гс. Лысаковский.—Уѣзднымъ землемѣромъ Кал. губ. назначенъ землемѣръ землеустроител. комиссіи Минск. губ. вч. Фарботко.

Женское благотворительное об—во.—Чиновникъ для письма комитета Кал. женскаго благотворительнаго об—ва кр. Игнатовъ произведенъ въ губ. секретари.

Духовная Семинарія.—Канд. Кіевск. духовной академіи Химичъ назначенъ пом. инспектора въ Кал. духов. семинарію.

---

---

Калужскій уѣздъ.—Приставомъ 2 стана назначенъ губ. сек. Колосовъ Виктр. Вас.

Лихвинскій уѣздъ.—Нач. тюрьмы Филипповъ произведенъ въ коллежск. секретари.—Лих. Исправникъ кск. Ростовскій переведенъ на должность Калужскаго Полиціймейстера.—Лих. Исправникомъ назначенъ фонъ Вернеръ Серг. Вас.

Медынскій уѣздъ.—Приставъ 2-го стана гс. Эрманъ причисленъ къ штату Губ. Правл.—Нач. уѣздн. тюрьмы гс. Тутышкинъ перемѣщенъ на должность пристава 2-го стана Мед. у.—Полиц. надзир. г. Медыни вч. Сорочкинъ назначенъ вр. и.-об. начальника Медынск. тюрьмы.—Полиц. надзиратель г. Медыни назначенъ полиц. надз. г. Перемышля ттс. Коробьинъ.—Гор.судья г. Медыни Фелицынъ произв. въ тит. совѣтники.—Столонач. полиц. Управл. Виноградовъ зачисленъ въ штатъ канц. служ. полиц. Управл., а на его мѣсто назначенъ отст. гс. Никл. Трофимовъ.

Мещовскій уѣздъ.—Земскій нач. 4 уч. Муромцевъ произведенъ въ надв. совѣтники.

Перемышльскій уѣздъ.—Перемышльскимъ Исправн. назначенъ Гартусск. Исправникъ кс. Ильчевичъ. — Полиц. надз. г. Перемышля назначенъ отст. кск. Сахаровъ Городск. судья Траубенбергъ произведенъ въ стат. совѣтники.

Тарусскій уѣздъ.—Тарусскимъ Исправникомъ назначенъ Перем. исправникъ нс. Архангельскій. — Полиц. надзират. г. Тарусы Ладыгинъ причисленъ къ штату Губ. Правлен., а на его мѣсто назначенъ канц. служ. Тарусск. у. съѣзда Маркевичъ.—Податнымъ Инспекторомъ назначенъ кск. Брандъ.—Гор. судья г. Таруссы Іоновъ произведенъ въ надв. совѣтники.—Помощ. Исправн. Капустинъ уволенъ, согласно прошенія, отъ службы, а на его мѣсто назначенъ прист. 1-го ст. Тарусск. у. ттс. Лебедевъ.; Приставомъ 2-го ст. назначенъ полиц. надз. 1-го ст. г. Боровска кр. Секольскій.; Приставъ 2 ст. Рождественскій перемѣщенъ на должность пристава 1-го стана.—Земскій нач. 3-го уч. Горевъ произведенъ въ статскіе совѣтники.

### Измѣненія, происшедшія въ почтовыхъ адресахъ волостныхъ правленій.

## С п р а в о ч н ы й о т д ѣ л ь .

Мещовскій уѣздъ. Адресъ Мѣстническаго вол. правленія—ст. Подкопаево почт. отд.

Мосальскій уѣздъ. Адресъ Батищевскаго вол. правл.—ст. Людково.

Перемышльскій уѣздъ. Адресъ Заборовскаго вол. правл.—Черная грязь.

### Измѣненія, происшедшія въ почтовыхъ адресахъ земскихъ начальниковъ.

3-го уч. Калужскаго у.—г. Калуга; 2 и 3 уч. Тарусскаго у.—ст. Средняя; 1-го уч. Перемышльскаго у.—г. Перемышль; 3-го уч. Лихвинскаго у.—г. Одоевъ; 4-го уч. Мещовскаго у.—ст. Подкопаево; 6-го уч. Жиздринскаго—ст. Тихвинское.

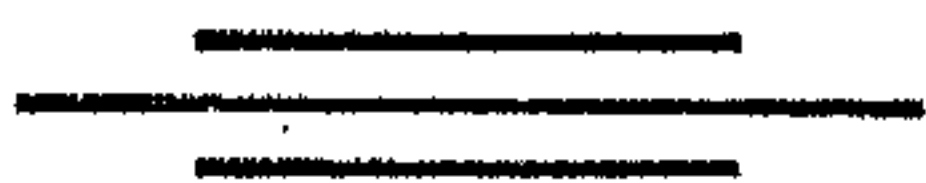

# Замѣченныя печати:

## Адресъ-Календарь.

Стр. Напечатано:	Слѣдуетъ:
31 Брешинская.	Брешинская.
38 Деконаская.	Деконская.
46 Пеминовъ.	Перминовъ.
69 Манаховъ.	Монаховъ.
87 Калужскій уѣздъ.	Козельскій у.

## Калужская Губернская Тюремная Инспекція.

(Благовѣщенская ул., д. Ципулина).

Калужскій Губернскій Тюремный Инспекторъ — сс. Трояновскій  
Евг. Ив; помощн. его — кск. Покровскій Владмр. Вас. Секретарь при  
Инспекторѣ—тсс. Суходровскій Алндр. Ив. Дѣлопроизводитель нс. Страховъ  
Серг. Вас.; пом. его—нч. Дьяконовъ Мих. Гр.





Адресъ-Календарь.

# ЛИЧНЫЙ СОСТАВЪ

ПРАВИТЕЛЬСТВЕННЫХЪ И ОБЩЕСТВЕН-  
НЫХЪ УЧРЕЖДЕНІЙ

Калужской губерніи

*на 1913 годъ.*

## Главнѣйшія сокращенія.

Тайный совѣтникъ—тс.  
 Дѣйствит. Ст. Совѣтн —дсс.  
 Статскій Совѣтникъ—сс.  
 Коллежск. Совѣтникъ—кс.  
 Надворн. Совѣтникъ—нс.  
 Коллежск. Ассесоръ—ка.  
 Титул. Совѣтникъ—тс.  
 Коллежскій Секретарь—кск.  
 Губернскій Секретарь—гс.  
 Коллежскій Регистраторъ—кр.  
 Канцел. служитель—канц сл.  
 Неимѣющій чина—нч.  

---

 Генераль-Лейтенантъ—ген. л.  
 Генераль-Маіоръ—ген. м.  
 Полковникъ—полк.  
 Подполковникъ—подполк.  
 Капитанъ—кап.  
 Штабсъ-капитанъ—шт.-кап.  
 Поручикъ—поруч.  
 Подпоручикъ—подпоруч.  
 Прапорщикъ—прапор.  
 Ротмистръ—ротм.  
 Шт.-Ротмистръ—шт.-ротм.  
 Корнетъ—корн.  
 Временно исправляющій долж-  
 ность—вр. и. д.  
 Исправляющій должность—и. д.  
 Исполняющій обязанность—и. о.

Сверхъ штата—св. шт.  
 Кандидатъ—канд.  
 Отставной—отст.  
 Протоіерей—прот.  
 Священникъ—свщ.  
 Дьяконъ—дьяк.  
 Псаломщикъ—псал.  

---

 Дворянинъ—двор.  
 Офицеръ—офиц.  
 Штабъ-офицеръ—шт офиц.  
 Оберъ-офицеръ—об офиц.  
 Докторъ медицины—докт. мед.  
 Лекаръ—лек.  
 Купецъ—куп.  
 Мѣщанинъ—мѣщ.  
 Цеховой—цех.  
 Крестьянинъ—крест.  
 Потомственный—пот.  
 Почетный—поч.  
 Личный—лич.  
 Гражданинъ—гражд.  
 Домашняя наставница—дом. наст.  
 Домашняя учительница—дом. уч.  
 Подданный—подд.  

---

 Разрядъ—разр.  
 Участокъ—уч.  
 Языкъ—яз.

# **Министерство Внутренних Дѣлъ.**

## **Калужскій Губернаторъ**

Церемоніймейстеръ Двора Его Императорскаго Величества, дѣйствительный статскій совѣтникъ  
**князь Сергѣй Дмитриевичъ ГОРЧАКОВЪ.**

(Телеф. кабинета Г. Губернатора № 1 и телеф. дежурной комнаты Г. Губернатора № 140).

## **Калужскій Губернскій Предводитель Дворянства**

Камергеръ Двора Его Императорскаго Величества, дѣйствительный статскій совѣтникъ  
**Николай Ивановичъ БУЛЫЧОВЪ.**

(Телеф. квартиры Г. Губ. Предв. Дворянства № 182).

## **Калужскій Вице-Губернаторъ**

Статскій Совѣтникъ Владимиръ Александровичъ  
**ОЛЕНИНЪ.**

(Телеф. квартиры Г. Вице-Губернатора № 2).

---

### Канцелярія Губернатора.

(Въ зданіи присутст. мѣсть, телеф. № 178).

Правитель канцеляріи—нс. **Монастыревъ** Аркадій Алексѣевичъ. Помощники правителя канцеляріи—старшіе—нс. **Цвѣтковъ** Влдмр. Гр. и ттс. **Соловьевъ** Федр. Федр., младшій кск. **Губинъ** Як. Вас. Регистраторъ гс. **Юрьевъ** Дм. Стени.

*Чиновники особыхъ порученій при Губернаторѣ.*

Старшій штатный чиновникъ особыхъ порученій—гс. **Волоховъ** Лавр. Лавр.; младшій штатный чин. особ. пор. гс. **Бараковъ** Евг. Вас.; сверхшт. старшій (вакансія) и младшій сверхштатный—(вакансія).

### Губернское Правленіе.

(Въ зданіи присутственныхъ мѣсть, телеф. № 186).

#### *Общее Присутствіе.*

Предсѣдатель—Губернаторъ.

Члены общаго присутствія: Вице-Губернаторъ, совѣтники I и II отдѣленій Губернскаго Правленія, врачебный инспекторъ, губернской инженеръ, губернской архитекторъ, губернской земле-мѣръ и ветеринарный инспекторъ.

#### *I-е отдѣленіе.*

Старшій совѣтникъ дсс. **Флеровъ** Николай Петровичъ; дѣлопроизводитель I-го стола ттс. **Алексѣевъ** Алндр. Борис.; помощникъ его ттс **Бѣляевъ** Серг. Васл.; дѣлопроизводитель 3 стола нс. **Страховъ** Серг. Васл.; помощникъ его нч. **Діаконовъ** Мих. Гр. (исп. обяз.).

#### *II-е отдѣленіе.*

Совѣтникъ кс. **Озерскій** Васл. Ив.; дѣлопроизводитель 2-го стола ка. **Успенскій** Павл. Васл.; помощникъ его (вакансія); дѣлопроизводитель 4-го стола нс. **Бѣляевъ** Васл. Васл.; помощн. его гс. **Соловьевъ** Варф. Вас.

#### *Врачебное отдѣленіе.*

Губернскій врачебный инспекторъ докт. медиц. сс. **Бугаевскій** Рафаил. Львов.; помощникъ его сс. **Васильевъ** Дм. Ив. Совѣща-

тельный членъ отдѣленія сс. **Парфѣановичъ** Никл. Аванс.; фармацевтъ кс. **Заржецкій** Владсл. Викент.; дѣлопроизводитель гс. **Бриллиантовъ** Васл. Егор.; помощникъ его кр. **Ильинъ** Ал-ѣй Митроф. (исп. обяз.).

*Ветеринарное отдѣленіе.*

Губернскій ветеринарный инспекторъ сс. **Ястржембскій** Оома Алндр.; младшій губ. ветерн. врачъ (онъ же при город. скотобойнѣ) нс. **Орловъ** Никл. Ив.; пунктовой гор. Калуги ветеринар. врачъ сс. **Маркевичъ** Онуфр. Игн.; земскій ветеринарн. врачъ по Калужскому у. нс. **Ремезовъ** Оедр. Ив. Земскіе участковые ветеринарные врачи: пунктовой ст. Сухиничи ветер. вр. ка. **Розовъ** Петр. Дм.; по г. Жиздрѣ нч. **Симоновъ** Мих. Ив.; въ с. Песоченскомъ заводѣ, Жиздрин. у. нч. **Боголюбовъ** Петр. Вас.; въ с. Дубровскомъ, Жиздр. у. **Никольскій** Никл. Мих.; с. Людиново, Жиздр. у. **Вагизбахъ** Як. Христ.; с. Ловать—**Невскій** Ал-ѣй Никл.; по г. Перемышлю нч. **Незымъ** Владм. Андр.; по гор. Мещовску ка. **Отто** Алдръ Лукичъ; с. Щелканово, Мещ. у. нч. **Тужилкинъ** Владмр. Ив.; по гор. Мосальску нч. **Титовъ** Птр. Васл.; по гор. Боровску нч. **Пятницкій** Михл. Матв.; въ с. Спасъ-Деменскѣ нч. **Эплеръ** Леонид. Іосиф.; по г. Козельску нч. **Смирновъ** Владмр. Серг.; по гор. Лихвину нч. **Федоровъ** Мих. Никл.; с. Ханино, Богдановск. в. **Чижовъ** Ал-ѣй Павл.; по г. Малоярославцу нс. **Хабовскій** Ив. Адам.; по г. Тарусѣ **Кассьеневъ** Никл. Евг.

*Строительное отдѣленіе.* (Телеф. № 61).

Губернскій инженеръ нс. **Яковлевъ** Алндр. Артемьев., гражд. инж.; губернскій архитекторъ сс. **Михайловъ** Митроф. Дм., гражд. инж.; младшій архитекторъ ка. **Новоуспенскій** Никл. Ив., гражд. инж.; младшій инженеръ (вакансія); дѣлопроизводитель кр. **Романовъ** Ал-ѣй Петр.

*Канцелярія Общаго Присутствія.*

Секретарь нс. **Онѣгинъ** Конст. Никл.; чиновникъ по счетной и экзекутор. части кск. **Чупровъ** Никл. Ильичъ; регистраторъ кск. **Дьяконовъ** Дм. Ив.; помощникъ его кск. **Яхонтовъ** Михл. Гр.; архивариусъ ттс. **Спасскій** Дм. Сам.; помощникъ его нч. **Виноградовъ** Владмр. Васл. (вр. и. д.).

*Редакція Губернскихъ Вѣдомостей и губернская типографія.*  
(Телеф. № 46).

Наблюдающій за губернской типографіей старшій совѣтникъ дсс. **Флеровъ** Никл. Петр. Редакторъ неоффиц. части. Губ. Вѣд. нс. **Монастыревъ** Аркад. Алѣев. Начальникъ газетнаго стола, редакторъ оффиц. части Вѣд. и зав. типографіей, въ должн. стар. дѣлопроизв. нс. **Щегловъ** Васл. Ив.; помощн.: начальн. газ. ст. и редакт. оффиц. части Вѣдом. ттс. **Смирновъ** Григ. Васл.; корректоръ, нч. **Федосѣевъ** Вас. Петр.

*Губернская чертежная.*

Губернскій землемеръ, межевой инженеръ кс. **Голицкій** Юсифъ Петровичъ; пом. губ. землемера ттс. **Дмитревскій** Конст. Петр.; исп. об. уѣзднаго землемера, меж. инж., ттс. **Тиняковъ** Степн. Алѣев. и гс. **Лысаковскій** Серг. Ив.; уѣздный землемеръ гс. **Базановъ** Алѣй Анфалов.; дѣлопроизводитель гс. **Михалевскій** Вас. Никл.

*Техническій составъ землемеровъ землеустроительныхъ комиссій  
Калужской губернии.*

Завѣдывающій землеустроительными работами губернскій землемеръ кс. **Голицкій** Юсф. Петр.

*Старшіе землемеры.*

Ка. **Томашевъ** Влад. Кир., ка. **Федоровъ** Сер. Сер., гс. **Взоровъ** Никл. Гр., нч. **Козыревъ** Аф. Ив., гс. **Степановъ** Гр. Серг., **Озолинъ** 2-й Карл. Ив., нч. **Родякинъ** Владмр. Федр.

*Землемеры штатные.*

Нч. **Коротковъ** Алндр. Никл., нч. **Воиновъ** Алндр. Ив., нч. **Даниловъ** Серг. Федр., нч. **Шимановскій** Алндр. Антон., нч. **Голубевъ** Петр. Семен., нч. **Ставцевъ** Зах. Ант., нч. **Цуцковъ** 1-й Ив. Викт., нч. **Шенягинъ** Конст. Степ.

**Губернскій Статистическій Комитетъ.**

(Въ зд. присутствен. мѣсть).

*Предсѣдатель*—Губернаторъ. *Помощникъ Предсѣдателя*—Вице-Губернаторъ—сс. **Оленинъ** Владмр. Алндр. *Секретарь* Комитета—гс. **Кадобновъ** Федр. Федр.

*Почетный членъ комитета*—Преосвященный **ТИХОНЪ**, епископъ Калужскій и Боровскій. *Непремѣнные члены* (по положенію): губернскій предводитель дворянства, вице-губернаторъ, управляющіе казенною палатою и государственными имуществами, инспекторъ врачебнаго отдѣленія, директоръ народныхъ училищъ Калужской губерніи, городской голова, протоіерей кафедральнаго собора и начальникъ 1-й судоходной дистанціи. *Члены дѣйствительные* (по положенію): уѣздные предводители дворянства, и по порядку избранія: **Ассоновъ** Васл. Ив., **Благовѣщенскій** Серг. Конст., **Дубенскій** Ив. Ив., **Еремѣевъ** Евг. Серг., **Кашкинъ** Никл. Серг., **Кашкинъ** Георг. Серг., **Мантейфель** Никл. Эрнст., **Маркевичъ** Онуфр. Игнат., **Полторацкій** Дм. Дм., **Поповъ** Алндр. Алндр., **Пульхеровъ** Алндр. Ив., **Смирновъ** Дм. Никл., **Соколовъ** Дм. Сем., **Ставровскій** Серг. Михл., **Флеровъ** Никл. Петров., **Челищевъ** С. М., **Челищевъ** Н. Д., **Шангинъ** Вас. Вас., **Шумовскій** Конст. Антн., **Корелинъ** Евг. Іосиф., **Щегловъ** Вас. Ив. и **Шахмагоновъ** Федр. Меѳодіев. и **Глухаревъ** Никл. Поликарпов.

### Губернское Присутствіе.

(Золотая ул., д. Дворянства, телеф. № 155).

Предсѣдатель—Губернаторъ. Члены: губернскій предводитель дворянства, вице-губернаторъ, прокуроръ окружнаго суда, *непремѣнные члены*: дсс. **Толстой** Алндр. Владмр., дсс. **Яковлевъ** Никл. Серг., сс. **Бѣльченко** Никл. Алндр. Кромѣ того, члены: по судебнымъ дѣламъ—предсѣдат. окружн. суда, по административнымъ—управл. казен. палатою, управл. государст. имуществами, предсѣдатель и члены губернской земской управы; при разрѣшеніи дѣлъ горнозаводскихъ—депутатъ отъ горнаго вѣдомства; при разрѣшеніи дѣлъ землеустроительныхъ непремѣн. членъ губ. землеустр. ком. Секретарь присутствія ттс. **Огневъ** Никл. Капитонов.

### Губернское по земскимъ и городскимъ дѣламъ Присутствіе.

(Въ зданіи Дворянства, телеф. № 155).

Предсѣдатель—Губернаторъ; члены: губ. предвод. дворянства, вице-губернаторъ, управ. казен. палатою, прокуроръ окружн. суда, предсѣд. губерн. земской управы, городской голова, *непремѣн.*

*членъ отъ правит. сс. Козловскій Алндр. Петр., членъ отъ губ. земск. собранія ттс. Челищевъ Дм. Никл., членъ отъ городской думмы сс. Красинцевъ Васл. Ал-ичъ. Секретарь кр. Бедлинскій Викторъ Яковл.*

### Губернское по дѣламъ объ обществахъ Присутствіе.

(При Губ. Правленіи).

Предсѣдатель—Губернаторъ; члены: губ. предв. дворянства, вице-губернаторъ. Секретарь нс. Онѣгинъ Конст. Никл.

### Губернское по воинской повинности Присутствіе.

(Молотковская ул., д. Малют. банка, телеф. № 185).

Предсѣдатель—Губернаторъ; члены: губернский предводитель дворянства, вице-губернаторъ, прокуроръ окружнаго суда, предсѣдатель и членъ губернской земской управы, членъ отъ военнаго вѣдомства, командиръ 10-го пѣх. Новоингерманландскаго полка, *непремѣн. членъ присутствія сс. Рахмановъ Ив. Ив. Секретарь присутствія ка. Клячинъ Никл. Алндр.*

### Дворянское Депутатское Собраніе.

(Телеф. № 155).

Губернскій предводитель дворянства, Камергеръ Двора Его Императорскаго Величества дсс. Булычовъ Николай Ивановичъ.

Уѣздные депутаты: Калужскій—кск. Яновскій Ив. Никл.; Перемышльскій—сс. Козляиновъ Павл. Нил.; Тарусскій—кск. Былимъ-Колосовскій Серг. Дм; Мещовскій—ка. Куборскій Никл. Ив.; Мосальскій—нс. Миллеръ Дм. Алндр.; Козельскій—князь Вяземскій Владмр. Алексѣев.; Жиздринскій—дворян. Жемчужниковъ Никл. Никл.; Лихвинскій—дворян. Дмитрюковъ Ив. Ив.; Малоярославецкій—дв. Бѣлокопытовъ Петр. Ал-ѣев.; Боровскій—гс. Челищевъ Алндр. Никл.; Медынскій гс. Фофановъ Алндр. Гр. Секретарь дворянства ка. Груздевъ Валер. Дм. Дѣлопроизводители: гс. Пospѣловъ Никл. Вас. и кр. Чароковъ Дм. Никл.

### Членъ Государственнаго Совѣта по выбору отъ Калужской губ.

Камергеръ Высочайшаго Двора дсс. Николай Ивановичъ Булычовъ и кандидатъ къ нему Камеръ Юнкеръ Высочайшаго Двора Иванъ Анатольевичъ Каньшинъ.



**Члены Государственной Думы 4-го созыва отъ Кал губерніи:**

Гр. Алексѣй Анатоліевичъ Орловъ-Давыдовъ—Церемоній-мейстеръ Высочайшаго Двора, оконч. Петербургск. университетъ; Леонидъ Николаевичъ Новосильцевъ, прис. повѣр., окончилъ Военно-Юридическ. Академію; Николай Николаевичъ Яновскій, двор. ст. высш. образов.; Иванъ Ивановичъ Дмитрюковъ, съ высш. образован.; Павелъ Галактіоновичъ Смѣловъ, крест дер. Власьевои, Барятинской вол., Мещовск. у., съ домашн. образов.

### Губернское Земское Собраніе.

Предсѣдатель—Губернскій Предводитель Дворянства Булычовъ Николай Ивановичъ.

*Составъ Калужской Губернской Земской Управы.* Предсѣдатель управы Шумовскій Конст. Антонов. (губернскій гласный отъ Калужскаго уѣзда); заступ. мѣсто предсѣдателя, членъ управы Желябужскій Алдр. Мих. \*); членъ управы Миллеръ Дм. Андр. (губ. гласный отъ Мосальскаго уѣзда); членъ управы Челищевъ Дм. Никл. (губ. гласный отъ Боровскаго уѣзда); членъ управы Аксаковъ Серг. Никл.; отъ Боровскаго уѣзда: уѣздн. предв. дворянства Суходольскій Вас. Петр.; предс. уѣздн. земск. управы Курносовъ Серг. Дм. Гласные: Коломійцевъ Алдр. Алдр. и Обнинскій Борис. Петр.; отъ Жиздринскаго уѣзда: уѣздн. предв. дворянства графъ Орловъ-Давыдовъ Ал-ѣй Анат; предс. уѣздн. земск. управы Каншинъ Ив. Анат. Гласные: Заринъ Никл. Петр., Шешминцевъ Левъ Кирил., Цыплаковъ Олимп. Ив., Толстой Алдр. Владимр., Кашкаровъ Никл. Мих; отъ Калужскаго уѣзда: уѣздн. предв. двор. Желябужскій Алдр. Мих.; предс. уѣздн. земск. управы фонъ-Ренне Мих. Никл. Гласные: Яновскій Никл. Никл, Осоргинъ Мих. Мих., князь Трубецкой Евг. Никл., Меньшовъ Никл. Арк.; отъ Козельскаго уѣзда: уѣздн. предв. дворянства Домогацкій Никл. Ал-ѣев. и предс. земск. управы Ергольскій Алдр. Никл. Гласные: Кашкинъ Никл. Серг.,

\*) А. М. Желябужскій, состоя членомъ Калужской Губернской Земской Управы, заступающимъ мѣсто Предсѣдателя Управы, состоитъ въ тоже время и Калужскимъ Уѣзднымъ Предводителемъ дворянства.

кн. Оболенскій Ал-ѣй Дм., Запольскій Никл. Алндр. и Шлиппе Левъ Густ.; отъ Лихвинскаго уѣзда: уѣздн. предв. дворянства Поповъ Серг. Алндр., предс. уѣздн. земск. управы Саловъ Серг. Ал-ѣев. Гласные. Дмитрюковъ Ив. Ив., Полуэктовъ Евг. Гр., Полуэктовъ Вячесл. Гр.; отъ Малоярославецкаго уѣзда: уѣздн. предв. двор. Гончаровъ Борисъ Дм.; предс. уѣздн. земск. управы Писаревъ Алндр. Никл. Гласные: Рахмановъ Мих. Алндр., Новосильцевъ Леон. Никл., Давыдовъ Дм. Дм.; отъ Медынскаго уѣзда: уѣздн. предв. дворянства Сорохтинъ Алндр. Ив., и предс. земск. упр. Богдановъ Серг. Матв. Гласные—Разумовскій Гр. Алндр., Станкевичъ Ив. Вячесл., Мятлевъ Ив. Петр., Яковлевъ Никл. Серг. и Волчковъ Филип. Матв.; отъ Мещовскаго уѣзда: уѣздн. предв. дворянства Сорокинъ Степ. Степ.; предс. уѣздн. земск. управы Куборскій Никл. Ив. Гласные: Тетеревенковъ Владимр. Никл., Фроловъ Никл. Дм., Разуваевъ Матв. Вас., Шлиппе Никл. Густ., Рагозинъ Никл. Никл.; отъ Мосальскаго уѣзда: уѣздн. предв. дворянства Полозовъ Алндр. Никл. (губернскій гласный); предс. уѣздн. земск. управы Короваевъ Владимр. Никл. Гласные: Селезневъ Владимр. Конст., Меньшовъ Евг. Евг., Мощинскій Мих. Петр.; отъ Перемышльскаго уѣзда: уѣздн. предв. дворянства Кашкинъ Никл. Серг. (младшій) предс. уѣздн. земск. управы Бѣльченко Федр. Алндр. Гласные: Бѣльченко Никл. Алндр., Козляиновъ Пав. Нилов., Фурсовъ Гр. Емел.; отъ Тарусскаго уѣзда: уѣзд. предв. дворянства Евреиновъ Серг. Дм.; предс. уѣздн. земск. управы Вагнеръ Анатл. Алндр. Гласные: Браунъ Алндр. Густ., Пасхаловъ Клавд. Никандр., Былимъ-Колосовскій Серг. Дм. Представители вѣдомствъ: депутатъ отъ духовнаго вѣдомства (вакансія); уполномоченный отъ Управл. государ. имуществами сс. Яньковъ Виктр. Павл.

### Губернская Земская Управа.

(Уг. Больш. Садовой и Мироносицк. у., д. № 7 и 8, телеф. № 15).

Предсѣдатель—сс. Шумовскій Конст. Антонов Члены: сс. Желябужскій Алндр. Михл. (заступ. м. предсѣд.), нс. Миллеръ Дм. Андр., нс. Челищевъ Дм. Никл., отст. шт. кап. Аксаковъ Серг. Никл. Инженеры: гс. Лопатинъ Михл. Гр., Еремѣевъ Никл. Никл. и Сытинъ Никл. Викт. Инспекторъ страхованія—Меньшовъ

Никл. Аркд. Секретарь—Гречаниновъ Серг. Ив.; помощникъ его Колоболотскій Васл. Никл. Бухгалтеры: Щербачевъ Никл. Серг., Викторовичъ Ал-ѣй Матв., Чистяковъ Пав. Ал-ѣев. Дѣлопроизводители: Ботневъ Алндр. Алндр., нс. Семеновъ Аркд. Моисв., кр. Лебеданскій Васл. Павл., Зубковъ Пав. Ив., гс. Паніевъ Георг. Малхазов. Завѣд. дѣл. пенсіон кассы Дадочкинъ Алндр. Ив. Завѣд. санит. отдл. врачъ Малыгинъ Никл. Платон. Губернск. ветерин. врачъ Спасскій Алндр. Іос. Лаборантъ ветеринарно-бактеорелогическ. кабинета—Энглезе Андр. Конст. Гидротехникъ—Скржипчинскій Валент. Людв.; зав. электричesk. станц.—Всеволожскій Гр. Алндр. Завѣд. сельско-хоз. складомъ Звѣревъ Никл. Никл. Инструкторъ садоводъ Миллеръ Митрф. Оедр. Губернскій земск. агрономъ Ромодановскій Никл. Павл.; агрономы—Мельниковъ Ал-ѣй Алндр. и Оедоровъ Гавр. Ил.; бухгалтеръ с. х. склада дв. Путиловъ Вяч. Петр. Регистраторъ Космодаміанскій Михл. Матв.; лаборантъ сел.-хоз. отдл.-инжен. Априамовъ Борсегъ Мнацаканов.; завѣдыв. оцѣночно-статистическ. отдѣл. губерн. земск. управы Григорьевъ Мих. Никл. Смотритель типографіи Галькинъ Алндр. Ермол.

### Губернское Жандармское Управление.

(Георгиевскій пер., д. Засѣцкаго, № 146, телеф. № 120).

Начальникъ управленія полк. **Виноградовъ** Антон. Серг. Помощникъ начальника управленія (по Калужскому, Жиздринскому, Мещовскому и Мосальскому уѣзд.) ротм. **Кравцовъ** Андр. Ал-ѣев. Адъютантъ управл. порч. **Добромысловъ** Вячесл. Вас.

### Отдѣленіе Московско-Камышинскаго Жандар. полиц. Управл. жел. дорогъ.

(Благовѣщенск. ул., д. Цибулина).

Начальникъ отдѣленія ротм. **Плѣшаковъ** Ив. Захаров.

### Московско-Кіевское Жандарм. полиц. Управл. жел. дорогъ.

Начальникъ управленія полк. **Правиковъ** Дм. Алндр. (въ г. Москвѣ).

Начальники отдѣленій: Малоюрославецкаго—подпк. **Татариновъ** Ив. Васл. (въ г. Москвѣ), Сухиничскаго—подпк. **Васильевъ** Валрн. Павл. (Калуга).

Управленіе Коменданта жел. дор. и воднаго участка ст. „Калуга“.  
Комендантъ—ротмистръ **Аверинъ**.

**Полицейская стража Калужской губерніи.**

Инспекторъ стражи—начальникъ губ. жандармскаго управленія. Офицеры стражи: кап. **Волковъ** Никл. Вас. (конной стражи) и кап. **Егоровъ** Петр. Карп. (пѣш. стр.).

**Городское Полицейское Управленіе.**

(На Никольской ул. телеф. № 4).

(Телеф. 1-й части № 127, 2-й—№ 4 и 3-й № 128).

*Полиціймейстеръ* — сс. **Трояновскій** Евгеній Ивановичъ; *пом. его кск.* **Мещерскій** Пав. Ив. (и. д.); *секретарь* ттс. **Суходровскій** Алндр. Ив.; *пристава:* 1-й ч. кск. **Шенингъ** Георг. Карл.; 2-й ч. гс. **Шангинъ** Алндр. Вас.; 3-й ч. гс. **Загряжскій** Ив. Ив.; *помощники приставовъ:* 1-й гс. **Поповъ** Никл. Ив.; 2-й ч. гс. **Васильевъ** Владмр. Владмр.; 3-й ч. кр. **Монастыревъ** Алндр. Владмр.

*Околоточные надзиратели:* 1-й ч. 1-го ок. кр. **Пѣтуховъ** Гр. Юсифъ; 2-го ок. нч. **Преображенскій** Пав. Петр.; 3-го ок. кр. **Стакинъ** Онис. Ник; 4-го ок. нч. **Цвѣтковъ** Никл. Валер; 2-й ч. 5-го ок. нч. **Герке** Владмр. Яков.; 6-го ок. нч. **Гудовичъ** Игнат. Никдм.; 7-го ок. **Лямпрехтъ** Пав. Людв.; 8-го ок. нч. **Ткаченко** Петр. Фомич.; 3-й ч. 9-го ок. кр. **Сорочкинъ** Никл. Никл.; 10-го ок. нч. **Лесли** Владмр. Виктор.; 11-го ок. нч. **Знаменскій** Владмр. Ив.; 12-го ок., гс. **Успенскій** Алндр. Владмр.

*Сыскное отдѣленіе* (телеф. № 202). Начальникъ отд. гс. **Данишевскій** Владсл. Владсл.; *надзиратели:* нч. **Никуличевъ** Андр. Ефимов., нч. **Цвѣтковъ** Мих. Владмр. и нч. **Ивановъ** Евг. Серг.

**Почтово-Телеграфная Контора.**

(Плацъ-Парадная площадь).

Начальникъ Орловскаго почтово-телеграфнаго округа дсс. **Успенскій** Серг. Ив. (въ г. Орлѣ).

Начальникъ Калужской почтово телеграфной конторы, сс. фонъ-**Бекманъ** Гуго Алндр.; помощникъ его кс. **Никольскій** Никл. Ив. Почтово телеграфные чиновники: 1-го разр., нс. **Алмазовъ** Иосф.

Евгрѣ.; II-го разр. ка. Васильевъ Петр. Никѣ., нс. Соколовъ Никл. Вас., ка. Пятинъ Никл. Мих.; III-го разр., ка. Щеголевъ Никл. Никл., ка. Комаровъ Алдр. Никит., ттс. Гончаровъ Евгр. Никл., ка. Гришкевичъ Конст. Иосифов., ка. Свиреневъ Ал-ѣй Ал-ѣев., гс. Сенченко Георг. Гр., Алмазова Варв. Михл., нс. Долговъ Мих. Вас.; IV-го разр. ка. Вергиліевъ Ив. Ив., ка. Счастновъ Ив. Васл., ттс. Никольскій Серг. Фіофелактов., ттс. Чулковъ Ал-ѣй Гавр., ка. Пороженко Зах. Никл., гс. Дагаевъ Мих. Ив., гс. Козыревъ Леонд. Ив., Можайкина Зинаида Павл., Грачева Анна Никл., Цоболева Марія Михл.

Линейный старшій механикъ инж.-электрикъ—ка. Узденниковъ Алдр. Петр.

И. д. младш. механика—гс. Коршуновъ Алдр. Мих.

### Городская Управа.

(Уг. Никитской и Ильинской ул., телеф. № 20).

Городской Голова нс. Разумовскій Григорій Александровичъ. Заступающій мѣсто Городского Головы кр. Егоровъ Никита Моисеевичъ.

Члены Управы: кр. Егоровъ Никита Моис., кр. Лобовъ Петр. Як., куп. Волковъ Алдр. Евдок. Секретарь Управы мѣщ. Вашковъ Оедр. Вас. Бухгалтеръ Управы пот. поч. гр. Обновленскій Пав. Ильичъ. И. о. Городск. Архитектора Виноградовъ Васл. Дм. Завѣд. электр. станц. Лалетинъ Валент. Митроф. Городской лѣсничій Кубышкинъ Ив. Егор.

Городская водокачка (телеф. № 24). Городская скотобойня (телеф. № 80).

### Городская Дума.

Предсѣдатель—Городской Голова. *Гласные*: Егоровъ Никита Моис., Астрѣевъ Серг. Никл., Блистановъ Серг. Никл., Безсоновъ Евг. Мих., Волковъ Андр. Евдок., Грудаковъ Дм. Вас., Домогацкій Алдр. Вас., Ерохинъ Дм. Петр., Ерохинъ Владмр. Петр., Зайцевъ Мих. Никл., Завѣринъ Вас. Степ., Козловъ Дм. Як., Красинцевъ Вас. Ал-ѣев., Кувшинниковъ Ал-ѣй Ив., Кувшинниковъ Мих. Як., Лобовъ Петр. Як., Мѣшковъ Ив. Аф., Мень-

шовъ Арк. Арк., Масленниковъ Конст. Алдр., Новосильцевъ Леонд. Никл., Никулинъ Алдр. Алдр., Прозоровскій Викт. Гр., Потаповъ Гавр. Льв., Раковъ Петр. Степ., Сафроновъ Тих. Гр., Теренинъ Никл. Вас., Тихомировъ Вас. Вас., Фалѣевъ Конст. Петр., Чешихинъ Козьма Андр., Чешихинъ Андр. Аф., Шамагоновъ Федр. Меф., *съ правами гласныхъ*: председатель уѣздной земской управы фонъ-Ренне Мих. Никл.; депутатъ отъ духовнаго вѣдомства Сперанскій Іоан. Іоан.

*Почетными гражданами г. Калуги, избранными Городской Думой* состоятъ: бывшій Кал. Губернаторъ, Гофмейстеръ Двора Его Величества Александръ Григорьевичъ Булыгинъ и Калужск. Полиціймейстеръ сс. Евг. Ив. Трояновскій.

### Мѣщанская управа.

(Ильинская ул., зд. гор. управленія).

Мѣщанскій староста (вакансія). Кандидатъ мѣщ. ст. Лучининовъ Тимоф. Ефим.

### Дворянская опека.

(Богоявленская ул., д. земства).

Председатель—уѣздн. предв. дворянства. Члены: Рахмановъ Арк. Петр. и кр. Дурново Владвр. Дм. Письмоводитель гс. Сокольскій Алдр. Вас.

### Городской сиротскій судъ.

(Здан. город. управ.).

Председатель—Городск. Голова. Члены: отъ куп. Сысоевъ Мих. Ив. и мѣщ. Алексѣевъ Ив. Гавр. Секретарь Онѣгинъ Михл. Никл.

### Земскій сиротскій домъ.

(Духосошествен. ул., телеф. № 108).

Смотритель гс. Вознесенскій Серг. Алдр. и надзиратель—Пиуновскій Ал-ѣй Алдр.

# Министерство Финансовъ.

## Казенная Палата.

(Зд. присутствен. мѣстъ, телеф. № 28).

Управляющій—дсс. **Мейнгардъ** Александръ Александровичъ.  
 Начальники отдѣленій 1-го сс. **Бахрушинъ** Ал-ѣй Ал-ѣев.;  
 2 го кс. **Грибоѣдовъ** Алндр. Алндр.; 3 го кс. **Игнатьевъ** Никл.  
 Алндр. Секретарь—нс. **Готовскій** Павл. Онуфр. Чиновники осо-  
 быхъ порученій: кс. **Шангинъ** Васл. Васл; ка. **Ивановскій** Никл.  
 Серг. Архивариусъ ка. **Виноградовъ** Алндр. Петр. Журналистъ  
 ка. **Ергольскій** Никл. Алндр. Старшіе бухгалтеры: кс. **Декусаръ**  
 Степн. Кирл., кс. **Декусаръ** Федр Кирл.; бухгалтеръ нс. **Нико-**  
**лаевъ** Федр. Ив. и гс. **Лапшинъ** Ив. Степ.; помощники бухгал-  
 тера: высш. окл. ка. **Золотовъ** Никл. Петр. и ка. **Прозоровскій**  
 Васл. Андр.; низшаго—кск. **Покровскій** Конст. Вас.; ттс **Меньшовъ**  
 Алндр. Евдк., нч. **Смирновъ** Алндр. Сем.; старш. стolon. кс. **Извѣ-**  
**ковъ** Никл. Степ. Столоначальники: ка. **Соколовъ** Алндр. Лавр.,  
 ттс. **Чертковъ** Серг. Евг., гс. **Крыловъ** Ал-ѣй Ал-ѣев.; ка. **Добкинъ**  
 Владм. Ал-ѣев.; помощн. стolon—ковъ высш. оклада—ка. **Соколовъ**  
 Алндр. Вас., ка. **Виноградовъ** Михл. Вас., ка. **Невскій** Конст. Евг.;  
 низшаго—ттс. **Лебедевъ** Вас. Мих. и гс. **Чистяковъ** Алндр. Ив.  
 Счетные чиновники: ттс. **Покровскій** Никл. Федр., ттс. **Распоповъ**  
 Никл. Гавр., ттс. **Бриллиантовъ** Никл. Дм., гс. **Введенскій** Дм. Дм.,  
 гс. **Муратовскій** Харл. Вас., гс. **Румянцевъ** Арк. Ив. и кр.  
**Хохловъ** Ал-ѣй Кирил.

*Податной инспекторъ гор. Калуги—сс. Еремѣевъ* Евг. Серг

Общее Присутствіе Казенной Палаты (по дѣламъ о дополнительномъ  
 промысловомъ налогѣ).

Предсѣдатель — управляющій палатою дсс. **Мейнгардъ**  
 Алндр. Алндр.; члены: начальники отдѣленій палаты; горный  
 инженеръ сс. **Танскій** Як. Федр., кс. **Ильинъ** Виктор. Владмр.,  
 ттс. **Челищевъ** Дм. Никл., куп. **Лобовъ** Петр. Як. Члены изъ  
 числа плательщиковъ дополнит. промысл. налога: по избранію  
 городской думы: куп. **Астрѣевъ** Мих. Никл.; по избранію купе-

ческ. об—ва: купцы **Теренинъ** Никл. Вас., **Комаровъ** Ив. Родіонов., **Антипинъ** Мих. Ал-ѣв. и **Сысоевъ** Мих. Ив.; по избранію губернскаго земства крест. **Чеченинъ** Алдр. Тихонов.

### Губернское казначейство.

(Здавіе присутственныхъ мѣсть, телеф. № 105).

Казначей сс. **Ивановскій** Никл. Конст. Старшій бухгалтеръ кс. **Махвичъ-Мацкевичъ** Илья Никл. Бухталтеры: 1 разряда нс. **Соколовъ** Еф. Михл., нс. **Скворцовъ** Ив. Ив.; 2-го разряда: ка. **Серебряковъ** Петр. Дм. и ка. **Золотовъ** Васл. Петр. Кассиры: 1-го разр.: нс. **Витвенскій** Никл. Васл., ка. **Декусаръ** Петр. Кирил., нс. **Золотовъ** Дм. Петр.; 2-го—ка. **Покровскій** Алдр. Алдр. и гс. **Рождественскій** Евг. Владмр.; письмоводитель ттс. **Февральевъ** Георг. Ал-ѣв.; счетные чиновники гс. **Соборновъ** Серг. Федр. и нч. **Кулешовъ** Петр. Ив.

### Губернское по квартирному налогу Присутствіе.

(Въ зд. Казенной Палаты, телеф. № 28).

Предсѣдатель—дсс. **Мейнгардъ** Алдр. Алдр. Члены: начальники отдѣленій палаты; мѣстные квартирохозяева—**Прозоровскій** В. Гр. и **Фалѣевъ** Конст. Петр.

### Губернское по налогу съ городскихъ недвижимыхъ имуществъ Присутствіе.

(При Казенной Палатѣ, телеф. № 28).

Предсѣдатель—дсс. **Мейнгардъ** Алдр. Алдр. Члены: отъ Министерства Финансовъ—сс. **Бахрушинъ** Ал-ѣв. Ал-ѣв., кс. **Грибоѣдовъ** Алдр. Алдр., сс. **Шумовскій** Конст. Ант., **Газумовскій** Гр. Алдр., **Яковлевъ** Алдр. Арт. Члены отъ плательщиковъ: **Шахмагоновъ** Федр. Меф., **Красинцевъ** Вас. Ал-ѣв., **Чешихинъ** Козьма Аф.

### Губернское по промысловому налогу Присутствіе.

Предсѣдатель—Губернаторъ. Члены: вице-губернаторъ, управ. Казен. Палатою, управл. акцизн. сборами, предс. губ. земск. управы, предс. окр. суда, прокуроръ окр. суда, городской голова. Изъ



плательщиковъ дополн. промысл. налога: **Блистановъ** Серг. Никл. и **Волковъ** Андр. Евд. Дѣлопроизводители: по нарушеніямъ уст. о прямомъ налогѣ сс. **Корелинъ** Евг. Іосифов, а по прочимъ дѣламъ—кс. **Грибоѣдовъ** Алндр. Алндр.

**Городское по налогу съ недвижимыхъ имуществъ присутствіе.**  
(При Казенной Палатѣ).

Предсѣдатель—податной инспекторъ г. Калуги сс. **Еремѣевъ** Евг. Серг.; члены—отъ города: **Завѣринъ** Вас. Степ. и **Фалѣевъ** Конст. Петр.; отъ плательщиковъ: **Егоровъ** Никита Моис., **Вашковъ** Федр. Вас., **Домогацкій** Алндр. Вас., **Софроновъ** Тих. Гр., **Астрѣевъ** Серг. Никл.; отъ земства: **Бедлинскій** Викт. Як. и **Дурново** Владмр. Дм.; отъ вѣдомства—правосл. испов.—прот. **Щегловъ** Серг. Алндр. и отъ министерства нар. просв. **Маргоринъ** Ал-ѣй Петр.

**Городское раскладочное присутствіе.**  
(При казенной палатѣ).

Предсѣдатель—податной инспекторъ г. Калуги сс. **Еремѣевъ** Евг. Серг. Члены: **Завѣринъ** Вас. Степ., **Межековъ** Евг. Конст., **Свѣчниковъ** Никл. Никл., **Раковъ** Петр. Стпн, **Морозовъ** Петр. Ив., **Ерохинъ** Владмр. Петр. и **Сидѣльниковъ** Алндр. Викул. Замѣстители: **Киселевъ** Серг. Никл., **Домогацкій** Алндр. Вас. и **Невѣжинъ** Ал-ѣй Павл.

**Городское по квартирному налогу присутствіе.**  
(При казенной палатѣ).

Предсѣдатель—податной инспекторъ г. Калуги сс. **Еремѣевъ** Евг. Серг. Члены: **Кувшинниковъ** Ал-ѣй Ив., **Грудаковъ** Дм. Вас., **Егоровъ** Никт. Моис., **Ерохинъ** Дм. Петр., **Комаровъ** Ив. Родіон.

**Губернскій распорядительный комитетъ.**  
(Зд. присутственныхъ мѣсть, телеф. № 28).

Предсѣдатель—Губернаторъ. Члены: губ. предв. дворянства, вице-губернаторъ, управл. казен. палатою, предс. губ. земск. управы, нач. Орловскаго почт. тел. округа, городской голова, уѣздн. воинск. начальникъ, начальникъ 1-го отдѣленія каз. палаты. Дѣлопрѣизводитель ка. **Розановъ** Вас. Ал-ѣев.

## Губернскій Комитетъ Попечительства о народной трезвости.

(При канцеляріи г. Губернатора, телеф. № 178).

Предсѣдатель—Губернаторъ. Члены: губернский предводитель дворянства, вице-губернаторъ, управл. казен. палатою, предс. и прокур. окружн. суда, управл. контрольною палатою, управл. государственными имуществами и акцизн. сборами, директоръ народн. училищъ, директоръ мужск. гимназіи, епархіальн. наблюд. церковно-приходск. школъ, управл. отдѣл. крестьянск. поз. банка, нач. губ. жандар. управленія, губерн. врач. инспекторъ, предс. губ. земск. управы, городск. голова, депутатъ отъ духовн. вѣдомства, члены отъ губ. земск. собранія: **Яковлевъ Н. С.** и **Писаревъ Н. В.**, отъ военнаго вѣдомства пол. **Черни Владмр. Алндр.** Дѣлопроизводитель (вакансія). Зав. складомъ туман. картинъ ком-та **Забурдаева Варв. Вас.**

## Губернское Акцизное Управленіе

(Садовая, д. Пантюшина, телеф. № 72).

Управляющій—дсс. **Фотіевъ Алндр. Афан**; старшіе ревизоры: сс. **Дурасовъ Владмр. Павл.** и кс. **Ильинъ Викт. Владмр.**; младшій техникъ кс. **Жонголовичъ Стан. Адольфов.**; секретари: нс **Покровскій Серг. Вас.** и нс. **Блосфельдъ Алндр. Гутов.**; бухгалтеры: ка. **Май-Маевскій Іосифъ Станисл.** и нс. **Лавровъ Никл. Алндр.**; пом. секретаря—тсс. **Соболевскій Никл. Оедр.**; пом. бухгалтера—**Бернацкій Ал-ѣй Ив.**, гс. **Станкевичъ Стан. Мих.**; счетоводы—гр. **Толстая Любовь Ал-ѣев**, **Коржець Іосифъ Мих.**

## Химическая Лабораторія Губернскаго Акцизнаго Управленія.

Завѣд.—нс. **Петровъ Алндр. Гр.**

### Участки участковыхъ акцизныхъ надзирателей

*1-й участокъ.* Старшій уч. надзиратель—нс. **Зеленецкій Серг. Алндр.**; старшіе штатные контролеры: кск. **Блосфельдъ Анат. Гутов.**, кск. **Гусевъ Владм. Мих.**, гс. **Вольскій Генрихъ Францев.** (всѣ въ г. Калугѣ).

*2-й участокъ.* Старш. уч. надзир. нс. **Межековъ Евг. Конст.**, младшій контролеръ—гс. **Федоровскій Алндр. Никл.** (оба въ г. Калугѣ).

3-й участокъ. Старш. уч. надзир. нс. **Кусовниковъ** Ал-ѣй Алндр. (Калуга) и старш. шт. контролеръ кск. **Соколовъ** Ив. Ив. (Перемышль).

4-й участокъ. Старш. уч. надзир. нс. **Воронцовъ** Мих. Ал-ѣев. и младшіе шт. контрол.—кр. **Подковинскій** Никл. Реституттов., кск. **Богушевскій** Ант. Стан. и нс. **Полторацкій** Алндр. Ал-ѣев. (всѣ въ г. Калугѣ).

### Казенный винный складъ.

(Ямская ул., телеф. № 30).

Завѣдующій—**Павловскій** Владм. Петр. Помощники его: **Михайловъ** Ив. Тимф., **Ливенцевъ** Петр. Вас., **Лебедевъ** Оедр. Васл., **Ульянскій** Павл. Никл. и **Мейеръ** Оедр. Карл. Машинистъ—**Данилевскій** Вас. Захаров.

### Сухиническій запасный магазинъ каз. спирта и вина.

Завѣдующій магазиномъ **Ванхальскій** Виктр. Адольф. Помощникъ его **Песковскій** Никл. Афан.

### Отдѣленіе Государственнаго Банка.

(Мѣшковскій пер., соб. домъ, телеф. № 37).

Управляющій—сс. **Бродовичъ** Платонъ Матвѣевичъ; контролеръ нс. **Миллеръ** Ал-ѣй Борис.; кассиръ кс. **Морозовъ** Пав. Венед.; бухгалтеръ нс. **Стрежневъ** Вяч. Дм.; секретарь нс. **Стукаловъ** Владмр. Матв.; *помощники контролера:* ттс. **Морейко** Вас. Ив., гс. **Ивацевичъ** Ив. Дан. и нч. **Гладковъ** Ал-ѣй Вас.; *помощники кассира:* 1-го разряда гс. **Князевъ** Конст. Вас., ка. **Масляевъ** Алндр. Петр.; 2-го разряда гс. **Зябловъ** Вас. Степ., гс. **Конвисаревъ** Вяч. Серг.; 3-го разряда кр. **Селяво** Алндр. Алндр.; *помощники бухгалтера:* 1-го разряда ка. **Никитинъ** Никл. Алндр., ттс. **Лебедевъ** Всев. Гр., кск. **Корнѣевичъ** Ант. Ив.; 2-го разряда ка. **Никитинъ** Всев. Алндр., кск. **Цѣханскій** Як. Степ., гс. **Златоустовскій** Никл. Вас., нч. **Полошниковъ** Ал-ѣй, кр. **Виноградовъ** Владмр. Вас., кр. **Шмидтъ** Руд. Иоган., кр. **Масляевъ** Пав. Петр., кр. **Порываевъ** Пав. Ив., нч. **Миролюбовъ** Иллар. Вадимр.; 3-го разряда кр. **Городецкій** Ив. Георг.; *мелкій кредитъ.* Инспекторы: ка. **Беневоленскій** Владмр. Ив., гс. **Вадковскій** Алндр. Ал-ѣев.,

нч. Фидровскій Лев. Мих., гс. Перекалинъ Никл. Никл.; члены учетно ссудныхъ комитетовъ по торгово-промышленнымъ кредитамъ: кр. Комаровъ Владмр. Ив.; купцы: Грибановъ Никл. Федр., Богдановъ Дм. Егор., Мѣшковъ Ив. Аф., Тихомировъ Вас. Вас, Раковъ Петр. Степ., Алферовъ Конст. Алндр.; мѣщане: Шутовъ Петр. Вас. и Еремѣевъ Никл. Сем. по сельско-хозяйственнымъ кредитамъ: дсс. Булычовъ Никл. Ив., дсс. Желябужскій Алндр. Мих., сс. Писаревъ Никл. Вас. и дсс. Толстой Алндр. Владмр.

### Отдѣленіе Дворянскаго Земельнаго Банка.

(Покровскій пер., соб. домъ, телеф. № 82).

Управляющій—кс. Любимовъ Михаилъ Николаевичъ.

Члены оцѣнщики: нс. Леманъ Федр. Ив. и ка. Соболевскій Вяч. Конст. Члены отъ дворянства: дсс. Желябужскій Алндр. Мих., сс. Шумовскій Конст. Антн. Кандидаты къ членамъ: сс. Бѣльченко Никл. Алндр. и сс. Яковлевъ Никл. Серг. Бухгалтеръ гс. Кружковъ Никл. Петр. Пом. его гс. Можайкинъ Петр. Дм. Дѣлопроизводитель кр. Робушъ Степ. Степ.

### Отдѣленіе Крестьянскаго Поземельнаго Банка.

(Покровскій пер., домъ Дворянск. Зем. Банка, телеф. № 30).

Управляющій отдѣлен. кс. Любимовъ Михаилъ Николаевичъ.

Непремѣнные члены: нс. Шкотъ Алндр. Дм.; ттс. Колокольцовъ Ив. Ильичъ, ка. Трушковскій Никл. Борисов., кс. Калуба Степ. Августъ Михайлов. Члены отъ земства: дсс. Желябужскій Алндр. Мих., сс. Писаревъ Никл. Вас.; членъ отъ Министерства Внутрен Дѣлъ дсс. Толстой Александр. Владимр. Дѣлопроизводители: кр. Денисовъ Бор. Никл., гс. Банинъ Пав. Федор., ттс. Маіорановъ Бор. Ив; пом. дѣлопроизводителя 1-го разряда кр. Ермоловъ Павл. Вас., кск. Кариженскій Дм. Вас., нч. Вощеровичъ Захар. Ант., ка. Золотовъ Алндр. Петр. нч. Барабанщиковъ Никл. Мартын., нч. Златоустовскій Андр. Вас.; 2-го разр нч. Соболевскій Никл. Конст. Старшій контролеръ нс. Успенскій Владимр. Владимр. Контролеръ кр. Новосильцевъ Федр. Федр. Старшій бухгалтеръ гс. Гросвальдъ Конст. Дан.; бухгалтеры: кс. Руссетъ Максимилианъ Ив., гс. Коссо-

вичъ Викт. Ив. *Помощн. бухгалт.* 2-го разр. гс. Добровольскій  
 Никл. Никл., кр. Горскій Ал-ѣй Петр., кск. Махвичъ-Мацкевичъ  
 Владимр. Ил., кр. Неклюдовъ Викт. Дм., вч. Любомудровъ Никл.  
 Вас., вч. Спиридоновъ Никл. Филип.

## Министерство Юстиціи.

### Окружный Судъ.

(Въ зд. присутственныхъ мѣсть, телеф. № 36).

#### *I-е Уголовное отдѣленіе.*

Предсѣдатель Суда — дсс. Добрынинъ Павелъ Петровичъ;  
 членъ суда—сс. Третьяковъ Вас. Федр. Секретарь кск. Бычев-  
 скій Моисей Ив.

#### *II-е Уголовное отдѣленіе.*

Товарищъ Предсѣдателя—дсс. Поповъ Алндр. Алндр.; члены  
 суда: сс. Корнѣевъ Ив. Дм, сс. Буткевичъ Евг. Адольфов.;  
 секретарь кск. Ивановъ Серг. Серг.

#### *III-е Гражданское отдѣленіе.*

Товарищъ Предсѣдателя—дсс. Купреяновъ Владимр. Яковл.;  
 члены суда: сс. Ивановъ Никл. Алндр., ка. Резанцевъ Гр. Алндр.,  
 сс. Голицынскій Алндр. Петр. и ка. Какуринъ Виктр. Никл. и  
 ка. Садыковъ Петр. Алндр.; секретарь нс. Виноградовъ  
 Никл. Кузьм.

#### *Прокурорскій надзоръ.*

Прокуроръ Кал. Окружнаго Суда—сс. Даниловъ Ив. Серг.;  
 товарищи прокурора: кс. Казариновъ Владимр. Всевол., кс. Вик-  
 манъ Владимр. Никл. кс. Кичеевъ Алндр. Алндр., ка. Штемпель  
 Эмилій Ильич., нс. Урусовъ Юрій Дм. и ттс. Мержинскій Тимоф.  
 Конст. Секретарь при Прокурорѣ, гс. Котляръ Никл. Ал-ѣев.

*Судебные слѣдователи:* по важнѣйшимъ дѣламъ нс. Михай-  
 ловъ Гр. Арс.; по г. Калугѣ нс. Желоховцевъ Митр. Мамонтов.

*Старшій нотаріусъ*—сс. Протасовъ Ельпидофоръ Семенов.;  
*пом. старш. нотаріуса*—гс. Шаповаловъ Серг. Владимр.; *городскіе*  
*судьи:* по 1—уч. г. Калуги ка. Закаляевъ Илья Дм. и по 2-му уч.  
 нс. Большаковъ Никл. Никл.; *архивариусъ*—нс. Ждановъ Пав.

Андр.; помощники секретаря суда: гс. Миловидовъ Серг. Ив., ка. Звѣревъ Мих. Яковл., кр. Хаменковъ Алндр. Никл., гс. Георгиевскій Вас. Афанас., кр. Миловановъ Андр. Сем. и нч. Ивановъ Никл. Иннокент.; нотаріусы по г. Калугѣ: Богдановъ Никл. Ив., дсс. Кологривовъ Алндр. Ив., Кетлеровъ Вас. Ал-ѣев.; судебные пристава: нс. Саловъ Вас. Ал-ѣев., ттс Горбовъ Вас. Вас., нс. Рождественскій Алндр. Ал-ѣев и кск. Панинъ Георг. Георг.; судебные разсыльные по г. Калугѣ—Ильинъ Никл. Степ. и Успенскій Вас. Серг.

(Списокъ прис. пов., ихъ помощн. и частн. пов. помѣщенъ въ справочномъ отдѣлѣ).

### Губернскій тюремный комитетъ.

(При Губ. Правленіи, телеф. № 186).

Вице-Президенты: Епархіальный Архіерей и Губернаторъ.

Директоры: губ. предв. дворянства, вице-губернаторъ, предс. окружн. суда, управл. казен. палатою, прокур. окружн. суда, уѣздн. чл. окруж. суда по Калужскому уѣзду, городскіе судьи 1 и 2 го уч. г. Калуги, губ. инженеръ, полиціймейстеръ, дсс. Кашкинъ Никл. Серг., кр. Бедлинскій Виктр. Як.; купцы: Комаровъ Ив. Родіон, Цыпулинъ Ив. Ив. Завѣдующій дѣлопр—мъ кс. Смиренномудровъ Ив. Алндр.

### Губернская тюрьма.

(У тульской заставы, телеф. № 45).

Начальникъ тюрьмы ка. Загряжскій Вас. Ив. Пом—ки его: кск. Тутышкинъ Петр. Алндр. и Перельгинъ Владимр. Вас. Врачъ (вакансія). Фельдшера: кр. Афанасьевскій Алндр. Васл. и Степановъ Ив. Макс. Священникъ Смирновъ Іоан. Федр. Зубной врачъ Шимановскій Сол. Боруховъ.

## Министерство Путей Сообщенія.

### Сызрано-Вяземская желѣзная дорога.

(Управленіе у кам. моста, свой д., телеф. №№ 74, 11, 107).

Советъ управленія дороги. Предсѣдатель начальникъ дороги—дсс. инж. п. с. Якубовскій Конст. Яковл. Члены: помощн. нач. дороги дсс. инженер. п. с. Шаталовъ Дм. Федр., отъ министерства

финансовъ—кс. инж.-техн. **Краузе** Карл. Карл., отъ государственнаго контроля—сс. инж.-техн. **Базилевскій** Федр. Вас. Кромѣ того членами совѣта состоятъ всѣ начальники службъ и отдѣловъ.

*Общее присутствіе управленія дороги.* Предсѣдатель—начальникъ дороги дсс. инженер. п. с. **Якубовскій** Конст. Яковл. Члены: помощн. нач. дороги дсс. инж. п. с. **Шаталовъ** Дм. Федр. и всѣ начальники службъ и отдѣловъ.

*Управленіе дороги.* Начальникъ дороги—дсс. инж. п. с. **Якубовскій** Конст. Яковл, помощн. его дсс. инж. п. с. **Шаталовъ** Дм. Федр., инженер. для особыхъ порученій при управл. дороги, онъ же завѣдывающій мобилизаціоннымъ отдѣломъ дсс. **Шелковскій** Иоак. Яковл.

*Канцелярія начальника дороги.* Правитель дѣлъ сс. **Браунъ** Пав. Викент., пом. правителя дѣлъ (онъ же завѣд. дѣлопроизвод. совѣта управленія дороги) кск. **Каменецкій** Мих. Павл. Дѣлопроизводители: кр. **Соколовъ** Андр. Андр., **Московскій** Ив. Парф.

*Главная бухгалтерія.* Главный бухгалтеръ **Левандовскій** Никл. Матв., помощн. его—**Войцѣховскій** Ив. Стан.

*Юридическій отдѣлъ.* Юрисконсультъ—прис. пов. **Хонинъ** Алндр. Алндр.; пом—ки его: **Солнцевъ** Алндр. Лавр. и **Безсоновъ** Евг. Мих., агентъ по отчужденію земель—кск. **Лоренцо** Алндр. Гр., коммерческій агентъ—нс. **Концевичъ** Ив. Иосаф.

*Мобилизаціонный отдѣлъ.* Завѣд. отдѣломъ (онъ же инж. для особ. порученій при управленіи дор.) дсс. инженер. п. с. **Шелковскій** Иоак. Яковл., дѣлопроизв. **Зименко** Вас. Алндр.

*Училищный отдѣлъ.* Ревизоръ образовательныхъ учрежденій—сс. **Введенскій** Митр. Гр., дѣлопроизвод. **Ивановъ** Ив. Ив.

*Пенсіонная касса.* Завѣд. дѣлами мѣстн. комит. пенсіон. кассы—кск. **Трактатовъ** Алндр. Анемподист.

*Служба движенія.* Начальникъ сл. движенія сс. **Касперовичъ** Матв. Март., пом. его кс. **Кузьминъ-Караваевъ** Алндр. Дм., начальникъ телеграфа—ка **Узденниковъ** Алндр. Петр., старш. ревизоръ движенія—нс. **Блюмбергъ** Алндр. Як, ревизоръ сл. движенія 1 уч.—**Сахаровъ** Никл. Дм., ревизоръ поѣздовъ 1 уч.—**Матистовъ** Федр. Федр., нач. станціи „Калуга“ **Дворжанчикъ** Владмр. Семенов.; помощники его: **Вознесенскій** Никл. Алндр., **Тарвидъ** Ив. Иосиф. и **Лукинъ** Еф. Вас.

*Коммерческій отдѣлъ.* Начальникъ отдѣла—гс. **Розсыпной** Алндр. Никл., пом. его—**Ижевскій** Петр. Дм., дѣлопр. коммерч. стола—**Лебедевъ** Никл. Онис., дѣлопр. стола претензій—**Кипарисовъ** Пав. Матв.; пом—ки ихъ: **Кузнецовъ** Петр. Иоак. и **Дубовъ** Алндр. Никл.; писмоводитель—**Сергѣевъ** Ал-ѣй Алндр.; зав. отд. ссудо-складочной операціи **Копрановъ** Пав. Дм.; бухгалтеръ отд. ссудо-скл. операціи **Тимошинъ** Гр. Петр. Коммерч. ревизоръ **Закандинъ** Илья Петр.

*Матеріальная служба.* Нач. службы—**Витманъ** Никл. Никл.; пом. его—нс. инж. тех. **Жилинскій** Каспаръ Каспар.; ревизоры: кр. **Тихомировъ** Сем. Вас., **Борисовъ** Алндр. Петр.; агентъ по испытанію топлива—кр. **Крахтъ** Владмр. Никл.; дѣлопроизводитель—**Воздвиженскій** Никл. Гав., дѣлопр. стола заказовъ—**Левинъ** Ив. Вас.; бухгалтеръ **Варенцовъ** Мих. Ив.; зав. отдѣломъ топлива—кр. **Беневоленскій** Ал-ѣй Ив.; зав. калужск. матер. складомъ ка. **Стрекаловъ** Вас. Никл. И. д. нач. технич. отд. **Гусельниковъ** Дм. Павл.

*Служба тяги* Начал. службы—инжен. техн. сс. **Мачинскій** Владмр. Матв.; пом. его—сс. инж. техн. **Иваницкій** Владисл. Люціан.; старшіе ревизоры: инженер.-мех. **Козловъ** Ив. Ив., инж. техн. **Соколовъ** Серг. Ал-ѣев. и инженер.-техн. **Холуяновъ** Ал-ѣй Ив.; ревиз. 1 уч. **Левушкинъ** Степ. Ефимов.; нач. кал. уч. инж. техн. **Гусевъ** Сем. Мих.; пом. его: **Сивохинъ** Никл. Ив. и **Тарбѣевъ** Онис. Ив.; секретарь—**Головинъ** Леонид. Вас.; зав. хим. лаборат.—**Нартовскій** Викт. Юл.; бухгалтеръ **Ивановъ** Ив. Сем.; нач. калуж. маст.—инжен.-мех. **Кадагидзе** Дм. Леван.; пом. его—инжен.-мех. **Соболевскій** Ив. Алндр.

*Служба пути.* Нач. службы—кс. инж. **Истоминъ** Георг. Сер.; пом. его сс. **Гордѣенко** Мих. Никл.; нач. технич. отдѣл.—ксб. **Дунинъ** Як. Никл.; пом. нач. техн. отд.—ксб. **Кузьминъ** Дм. Дм.; инженеры техн. отдѣла: ка. **Яковлевъ** Владмр. Терент., **Волошинъ** Яв. Дм.; инж. для особыхъ порученій при нач. сл. пути—кс. **Ліонъ** Іос. Ефр.; архитекторъ—ксб. **Новоуспенскій** Никл. Ив.; зав. счетоводствомъ—**Юшкевичъ** Вик. Вик.; секретарь—**Потаповъ** Ив. Еф.; нач. 2 го участка службы пути—кс. **Болеста** Іос. Сильв. и пом. его—ка. **Горячковскій** Федр. Вас.



*Врачебная служба.* Старшій врачъ ка. **Лебединскій** Серг. Ал-ѣев.; санитарный врачъ нс. **Мясниковъ** Никл. Никл.; врачъ управленія нс. **Петровъ** Алндр. Ал-ѣев.; врачъ—женщина **Попова** Магд. Вас.; врачъ калужскихъ мастерскихъ ка. **Храниловъ** Никл. Алндр.; врачъ 2 участка **Спасскій** Серг. Іос.; врачъ калужской больницы (вакансія).

*Служба сборовъ.* Начальникъ службы сс. **Вальтеръ** Алндр. Алндр.; помощникъ гс. **Пономаревъ** Серг. Вас. Ревизоры: **Каппъ** Леонид. Алндр. и **Богдановъ** Тарасъ Адриан. Начальники отдѣла: **Жарововъ** Илья Ив., **Афанасьевъ** Θεдр. Афн., **Душинъ** Серг. Павл., **Шалевичъ** Мих. Тит. Дѣлопроизводители: **Чагинъ** Алндр. Егор., **Сорокинъ** Владмр. Пет., **Васильевъ** Алндр. Васл. и ксв. **Вулисановъ** Леон. Лазр., **Фильчагинъ** Мих. Тим., **Кологривовъ** Юр. Вас., **Кудреватовъ** Козьма Ив.

1-я судов. дистанція Рязанскаго отдѣл. Московск. округа.

(Масленниковская ул., д. Преображенской).

Начальникъ дистанціи ка. **Бобровъ** Ив. Мих..

Техническое желѣзнодорожное училище.

(Черновскій пер., д. № 286 и 287, телеф. № 203).

Начальникъ училища сс. **Пономаревъ** Пав. Евг. Законоучитель прот. **Протопоповъ** Іоан. Афан. Инспекторъ инж. технл. кск. **Кропачевъ** Алндр. Яков.; преподаватели: ка. **Соколовъ** Алндр. Лаврн., **Степаницкій** Θεофанъ Алндр. Завѣд. мастерскими нс. **Доссе** Алндр. Никл.; помощникъ его **Кузьминъ** Алндр. Павл. Надзират. подполк. въ отставкѣ **Наттеръ** Θεдр. Павл. Врачъ—ка. **Храниловъ** Никл. Алндр. Письмоводитель—**Благовѣщенскій** Гр. Хрис.

Желѣзнодорожные курсы при Управленіи С.-В. жел. дороги.

Завѣд.—кс. **Кузьминъ-Короваевъ** Андр. Дм. (начальникъ службы движенія). Преподаватели: нс. **Блюмбергъ** Алндр. Яковл. сс. **Вальтеръ** Алндр. Алндр., ка. **Узденниковъ** Алндр. Петр., **Ляховичъ** Феликсъ Іосиф., гс. **Пономаревъ** Серг. Вас., гс. **Кологривовъ** Юр. Вас., **Каппъ** Леонидъ Андр.. ка. **Кузьминъ** Дм. Дм., врачъ—**Спасскій** Серг. Іосиф. Дѣлопроизводитель курсовъ—**Рябчиковъ** Владмр. Семенов.

## Двухклассное желѣзнодорожное училище.

(Ямская ул.).

Почетный блюститель—Кадагидзе Дм. Ливанов.; зав. уч.—  
Казиковъ Алдр. Ив.; законоучители: о. Сперанскій и о. Дм.  
Остроглазовъ; учителя: Кривченко Гр. Федосеев, Петряковъ  
Дм. Вас., Сизовъ Гр. Ив., Любимовъ Ал-ѣй Ермилов.;  
учитель—цы: Сизова Зинаида Сер., Калинина Елена Евдок.,  
Игнатова Елизав. Пав. и Глаголева Юлія Алдр.

## Министерство Торговли и Промышленности.

Губернское по фабричнымъ и горно-заводскимъ дѣламъ Присутствіе.

(Канцелярія, Нижне-Садовая ул., домъ Меньшова).

Предсѣдатель—Губернаторъ. Члены *по должности*: вице-  
губернаторъ, прокуроръ окружн. суда, нач. губ. жандарм. управ-  
ленія, окружный инженеръ Калужско Смоленскаго горн. округа,  
старшій фабричн. инспекторъ Калуж. губ., члены *по назначенію*:  
отъ фабрикантовъ и заводчиковъ—управл. Троицко-Кондровскими  
песчобумажн. фабриками К<sup>о</sup> В. Говарда инженер. техн. Хинчинъ  
Як. Гр.; завѣдующій ткацко-красильною фабрикой торговаго дома  
„Ш. М. Полежаева С—ья“ въ гор. Боровскѣ куп. Полежаевъ  
Ив. Петр.; отъ горно-промышленниковъ—инж.-техн. Томинскій  
Пав. Ив. и пот. поч. гражд. Поспѣловъ Серг. Вас. Дѣлоп—ль  
гс. Волковъ Михл. Никфр.

### Фабричная Инспекція.

(Нижне-Садовая, д. Меньшова).

Старшій фабричный инспекторъ—инж. тех. кс. Киселевъ  
Виктр. Виктр. Фабричный инспекторъ ттс. Тимаковъ Ал-ѣй Ермол.  
Дѣлоп—ль гс Волковъ Михл. Никфр.

### Калужско-Смоленскій горный округъ.

(Уг. Московской и Садовой улицы, д. Фалѣева).

Окружный инженеръ сс. Танскій Як. Оедр Маркшейдеръ  
замосковныхъ горныхъ округовъ ка Шрубко Алдр. Вас. (г. Ско-  
пинь, Ряз. губ.).

# Главное Управленіе Землеустройства и Земледѣлія.

Тульско-Калужское Управленіе Государственныхъ Имуществъ.

(Управленіе въ г. Тулѣ).

Управляющій дсс. **Штурмъ** Васл Никл. Старшій запасн. лѣсничій, исп. об. старшаго лѣснаго ревизора сс. **Янковъ** Виктр. Павл. Старшій лѣсной ревизоръ завѣдыв. Клинскимъ лѣсн. кс. **Прокоповичъ** Антн. Клеофасов. Младшій лѣсной ревизоръ — кс. **Вашковъ** Пав. Ив. И. д. чиновника особ. поруч. кск. **Чулковъ** Петр. Алндр. Землемѣръ кр. **Кочетовъ** Алндр. Филимон.

*Лѣсничіе лѣсничествъ:* Ватцовскаго нс. **Дроздовскій** Илья Осип.; Козельскаго кс. **Доманскій** Ив Юліан., Ягодницкаго кс. **Вигурскій** Ив. Лук.; Жиздринскаго ттс. **Каверинъ** Вас. Петр.; Фастовицкаго нс. **Берзингъ** Ив. Петр., Раменнаго кс. **Белдовскій** Корнелій Антн.; Мосальскаго нс. **Потѣхинъ** Петр. Алндр.; Лихвинскаго нс. **Дементіевъ** Дomet Ив. (онъ же завѣд. Лихвинской лѣсной школой). И. о. Агронома кс. **Люсть** Алндр. Адамов. Младшій спеціалистъ по животноводству—**Рождествинъ** Илья Вас.

*Инструкторы:* по луговодству **Трибульскій** М. И.; по молочному хозяйству **Дмитрюковъ** С. И.; по садоводству—**Добровольскій** Оедр. Никл.; по пчеловодству и сад—ву **Ермолаевъ** Ив. Дм. Мастерца по молочному дѣлу **Аванасьева** Алндра Вас.

*Гурьевская низшая сельскохозяйств. школа.* Управляющій нс. **Плохинскій** Алндр. Ив. Законоучитель школы свящ. **Крыловъ** Вас. Борс. Учитель гс. **Маракуевъ** Михл. Влдр. Учитель спеціальн. предметовъ нч. **Ивановъ** Стпн. Митрф.

*Управ. Князищевскою женскою школою молочнаго хозяйства—фонъ* **Польманъ** Елена Евгеньевна. Законоучитель свящ. **Музалевскій** Дм. Дм. Общеобраз. предм. **Кудинова** Марія Алндр.

## Лѣсоохранительный комитетъ.

(Молотковская ул., д. Малютинск. Банка, телеф. № 104).

Предсѣдатель—Губернаторъ. Члены: губ. предв. дворянства, вице-губернаторъ, предс. окружн. суда, управ. государствен. иму-

ществами, предс. губ. земск. управы, непрем. членъ губ. присутствія сс. **Бѣльченко** Никл. Алдр. и землевладѣльцы, избран. губерня. земск. собраніемъ: дсс. **Кашкинъ** Никл. Серг. и дсс. **Желябужскій** Алдр. Михл. Завѣдующій дѣлопроизводствомъ, онъ же членъ комитета, и заступ. мѣсто управляющаго государ. имуществами, старшій запасный лѣсничій сс. **Янковъ** Виктр. Павл. Съ правомъ совѣщательнаго голоса — управляющій Калужск. отдѣл. государственнаго дворянскаго земел. и крестьянскаго позем. банковъ.

Въ распоряженіи комитета состоятъ младшій запасн. лѣсничій гс. **Корецкій** Людвигъ Леонард. и лѣсной кондукторъ **Софрошинъ** Никл. Ив. *Чины по сельско-хозяйств. части:* Районный спеціалистъ по с. х. части **Копыловъ** П. Д.; исп. об. правит. агронома — **Люсть** Алдр. Адамов.; младшій спеціалистъ по с. х. части (по животноводству) **Рождествинъ** И. В.; старшіе инструкторы по с. х. части: по луговодству **Трибульскій** М. И.; по молочному хозяйству **Дмитрюковъ** С. И.; младшіе инстр. по с. х. части: по молочному хоз. — **Добровольскій** Федр. Никл, и **Афанасьева** А. В.; по пчеловодству **Ермолаевъ** Ив. Дм.

### Губернская Землеустроительная Комиссія.

(Золотая ул., д. Дворянства № 162 А., телеф. № 155).

Предсѣдатель — Губернаторъ. Члены: губернский предвод. дворянства, предсѣд. губ. земск. управы, предс. окр. суда, членъ окр. суда ка. **Садыковъ** Петр. Алдр.; *непремѣнный членъ комиссіи* нс. **Трухачевъ** Серг. Федр.; непр. членъ губ. присутствія — **Бѣльченко** Никл. Алдр.; губернский землемѣръ; члены по избранію губ. земскаго собранія: шт.-кап. въ отставкѣ **Аксаковъ** Серг. Никл. и крест. **Перемышльск** у., Полянск. вол. дер. Мѣховой — **Фурсовъ** Гр. Емел., *секретарь комиссіи* — нс. **Холодковскій** Никл. Пантлм.

## Министерство Народнаго Просвѣщенія.

### Губернскій Училищный Совѣтъ.

(д. Дворянства).

Предсѣдатель — дсс. Камергеръ **Булычовъ** Никл. Ив. Члены: отъ мин — ва народн. просвѣщ. — директоръ народныхъ училищъ, директоръ **Николаевской** гимназій и начальница женск. учит.

семинарии, отъ м ва внут. дѣль—вице-губернаторъ, отъ духовн. вѣд.—епарх. наблюдатель церковно-прих. школь, отъ земства—предсѣд. губ. земской управы и дсс. **Яковлевъ Никл Серг.**

### Дирекція народныхъ училищъ.

(Черновскій пер., д. Горбуновой, телеф. № 252).

Директоръ народныхъ училищъ—дсс. **Богдановъ Петръ Степановичъ.** Инспекторы: 1-го уч. сс. **Морозовъ Дм. Юсф.**; 2-го уч. кс. **Знаменскій Мих. Алндр.**; 3-го уч. сс. **Колечицкій Алндр. Павл.**; 4-го уч. кс. **Скворцовъ Федр. Филип.** и сс. **Знаменскій Юсиф. Ив.**; 5-го уч. сс. **Плетнеръ Лев. Ив.**; 6-го уч. сс. **Касаткинъ Алндр. Владм.**; 7-го уч. сс. **Корелинъ Евг. Юсиф.**; 8-го уч. сс. **Павлиновъ Никл. Ив.**; 9-го уч. кс. **Шейко Никл. Петр.** Дѣлопроизв.—тель ка. **Рождественскій Серг. Вас.**

### Калужское отдѣленіе Московскаго Археологическаго Института.

(Богоявленская улица домъ О. М. Шахмагонова, телеф. № 250).

*Попечитель института*, членъ военнаго совѣта, генераль отъ инфант. **Глазовъ Владмр. Гавр.**; директоръ—приватъ-доцентъ Императорскаго Харьк. университета, архивариусъ московск. отд. общаго архива минист. Императорскаго Двора, нс. **Успенскій Алндр. Ив.**; преподаватели: исторіи русск. искусства—директоръ; архивовѣдѣнія—директоръ и кск. **Колесниковъ Ив. Фил.**; исторіи русск. языка и славяно-русск. тамографіи—ордин. проф. Императ. Моск. унив. дсс. **Брандтъ Ром. Федр.**; исторіи археологическихъ открытій—орд. профессоръ Моск. университета сс. **Мальмбергъ Владмр. Конст.**; греческой эпиграфики—ордин. проф. Моск. университета сс. **Новосадскій Никл. Ив.**; геологій—ордин. профессоръ дсс. **Павловъ Ал-ѣй Петр.**; исторіи греческой архитектуры и античной декораціи—проф. архит. сс. **Парландъ Альфр. Алндр.**; исторіи русск. литер.—ордин. академикъ Императорской академіи наукъ, тс. **Соболевскій Ал-ѣй Ив.**; греческой палеографіи—ордин. профес. дсс. **Соболевскій Серг. Ив.**; исторіи учреждений и юридическ. древностямъ—заслуж. ордин. профес. Моск. унив. дсс. **Филипповъ Алндр. Никт.**; всеобщей исторіи искусствъ—прив. доцентъ Моск. унив. сс. **Домановъ Никл. Ильичъ**; исторической

географіи, музеовѣдѣнію и бібліотековѣдѣнію, метрологіи и хронологіи—прив. доцентъ сс. **Кузнецовъ** Степ. Кирл.; дипломатики—архивариусъ архива министерства юстиціи сс. **Ардашевъ** Никл. Никл.; геральдики—хранитель Моск. оружейн. палаты, камергеръ Высочайшаго Двора, сс. **Арсеньевъ** Юрій Вас.; первобытной археологіи и бытовымъ древностямъ **Городцевъ** Вас. Ал-ѣев.; чтенія древнихъ рукописей—кск. **Колесниковъ** Ив. Филп. и **Клейнъ** Владмр. Карлов.; генеалогіи сс. **Савеловъ** Леонидъ Мих.; нумизматики, сфрагистики—сс. **Трутовскій** Владмр. Конст.; христіанской археологіи—сс. **Успенскій** Мих. Ив.; этнографіи—**Харузина** Вѣра Никл.; секретарь совѣта—кс. **Волоцкій** Никл. Гавр.; казначей института—**Колесниковъ** Ив. Филп.; помощникъ его—нс. **Шахмагоновъ** Федр. Меод.; секретарь института—**Троицкій** Вас. Ив.

### Николаевская мужская гимназія.

(Никитская ул., соб. домъ, телеф. № 116).

Почетн. попечитель—Камергеръ Высочайшаго двора, дсс. **Булычовъ** Никл. Ив. Директоръ—дсс. **Щербаковъ** Серг. Вас. Инспекторъ сс. **Трейтеръ** Петр. Ал-ѣвичъ. Законоучитель, прот. **Іоанъ Остроглазовъ**. Преподаватели: русск. яз. и словестн.: кс. **Семеновскій** Никл. Петр., сс. **Благовѣщенскій** Серг. Конст.; латинск. языка: кс. **Извѣковъ** Вас. Ив., кс. **Росницкій** Влад. Вас.; математики: сс. **Сосницкій** Ив. Сем.; физики: **Флеровъ** Никл. Никл., нс. **Морозовъ** Валент. Ал-ѣев.; исторіи и географіи: сс. **Добромысловъ** Петр. Павл.; нѣмецк. яз.: **Шнакенбургъ** Отто Людв. и **Шестакова** Ан. Никл.; франц. яз.: **Донзель** Морицъ Осипов. и **Аѳанасьева** Над. Павл.; географіи и естеств.: **Дмитріевъ** Никл. Леонид; законовѣдѣнія: **Шаповаловъ** Серг. Владм.; рисов. и чист.—сс. **Федоровъ** Петр. Андр.; пом. класн. наставн.: нс. **Покровскій** Вас. Вас. и кс. **Алексѣевъ** Никл. Ал-ѣев.; врачъ сс. **Парфѣановичъ** Никл. Аѳ.; письмовод. и бухг. гс. **Ермиловъ** Аѳ. Егор.; учитель гимнастики, шт. кап.—**Николаичъ** Федр. Алндр.; учитель пѣнія—**Соколовъ** Мих. Конст.; воспитатели пансіона—**Штифтаръ** Федр. Матв.; и нч. **Смирновъ** Леонд. Ал-ѣев.; уч. сокольской гимнастики—**Трефни**—**Вацлав**. **Измайловъ**; экономъ—гс. **Васильевъ** Ив. Дм.

## Реальное училище.

(Воскресенскій пер., телеф. № 117).

Почетный попечитель—дсс. **Кашкинъ** Никл. Серг. Директоръ сс. **Архангельскій** Михаилъ Сергѣевичъ. Исп. об. инспектора сс. **Заксъ** Дм. Никл., прот. **Некрасовъ** Дм. Ал-ѣев., прот. **Кудрявцевъ** Ал-ѣй Андр. Преподаватели: нч. **Рождественскій** Серг. Павл., ка. **Федоровъ** Мих. Мих., нч. **Якобсонъ-Мартинелли** Эвальд. Алндр., нч. **Вяртъ** Иос. Фердинанд., ка. **Антоновъ** Ст. Петр., сс. **Макашовъ** Вас. Ефим., сс. **Куклинъ** Вас. Петр., кс. **Даевъ** Петр. Ильичъ, ка. **Пшикъ** Гр. Фед., **Знаменская** Мар. Мих. **Куколевская** Екатр. Ив., сс. **Киселевъ** Алндр. Опуфр., **Малининъ** Дм. Ив., **Дубенскій** Вас. Вас., ка. **Фандѣевъ** Ив. Дм., сс. **Буткевичъ** Евг. Адольфов., ка. **Кашталевъ** Сав. Як., ка. **Линау** Ренгольдъ Адольфов., нч. **Боле** Борисъ Мартын.; врачъ кс. **Зайцевъ** Мих. Никл.; письмовод. кр. **Ремезовъ** Федр. Степ.; помощн. классн. наст. **Пятницкій** Ив. Павл., **Чижовъ** Никл. Павл., **Марковъ** Георг. Гр.; учитель гимнастики **Трефни** Вацлав. Изойлов. и шт.-кап. **Нелидовъ** Конст. Вас. и учитель пѣнія **Семеновъ** Петр. Сем.

## Калужская женская гимназія.

(Масленниковская ул., с. д., телеф. № 121).

Предсѣдатель педагогическаго совѣта—дсс. **Щербаковъ** Серг. Вас. Начальница гимназіи **Флерова** Анаст. Трофим. Законоучители: прот. **Богословскій** Федр. Петр., прот. **Протопоповъ** Іоан. Афан., прот. **Остроглазовъ** Іоан. Ал-ѣев. Преподаватели: сс. **Благовѣщенскій** Серг. Конст., **Никольскій** Дм. Ал-ѣев., **Морозовъ** Валнт. Ал-ѣев., **Сергіевскій** Серг. Георг., сс. **Федоровъ** Петр. Андр., Преподавательницы: **Архангельская** Алдра Серг., **Морозова** Ольг. Ал-ѣев., **Вишнякова** Елз. Ив., **Семенова** Евд. Фед., **Рожкова** Ан. Петров., **Невская** Соф. Алндр., **Якобсонъ** Татьяна Никл., **Куколевская** Екат. Ив., **Афанасьева** Над. Павл., **Шестакова** Анна Никл., **Толстикова** Варв. Евгр.; врачъ и препода—ница **Каменская-Щепетова** Ираида Арсен., **Хомякова** Варв. Федр.; учит. пѣнія **Фаминцына** Анна Серг., **Шумарина** Натал. Матв., **Брешинская** Нина Мих., **Алексѣева** Ольг. Викт., **Невская** Соф. Алндр., **Трефна** Анна Иван.; классныя надзирательницы: **Эллена**

Ккат. Вильгельм., Лихачева Елена Ив., Богословская Нат. Павл., Шестова Алдра Никл., Лешкевичъ Алдра Никл., Поливанова Над. Валер., Фаминцына Алдра Серг. и Архангельская Вѣра Серг.

### Попечительный совѣтъ женской гимназіи.

Попечительница—супруга начальника губерніи, княгиня Горчакова Анна Евграфовна. Предсѣдатель попечительнаго совѣта—губерн предводитель двор—ва Булычовъ Никл. Ив. Замѣститель предсѣдателя нс. Разумовскій Григ. Алдр. Пожизн. членъ те. Яновскій Н. С. Члены совѣта: дсс. Кашкинъ Никл. Серг., сс. Шумовскій Конст. Антн., сс. Желябужскій Алдр. Мих.

### Частное реальное училище Оедр. Мефод. Шамагонова.

(Богоявленская ул., соб. домъ, телеф. № 250).

Директоръ—нс. Шамагоновъ Федр. Мефодіев. Исп. обяз. инспектора—кск. Степаницкій Оедр. Алдр.; законоучитель—свещ. Смирновъ Валер. Мих.; преподаватели: русск яз—ка. Кашталевъ Савел. Яковл. и нч. Деулинъ Алдр. Захаров; нѣмецк. яз.—Толстова Марія Ильин. и Трактатова Елена Всевол.; франц. яз.—Кашталева Вѣра Мих.; исторіи—нч. Троицкій Ив. Никл; географіи—Шамагоновъ Оедр. Мефодіев; естеств.—нч. Априамовъ Борсекъ Мнацаканов.; математ.—нч. Вавиловъ Ив. Самонов. и кск. Кропачевъ Алдр. Яковл.; физики и математ.—кск. Степаницкій Оедр. Алдр.; законовѣдѣнія—кск. Шаповаловъ Серг. Владмр.; графическ. искусствъ—нч. Фадѣевъ Ал. ѣй Вас.; помощн. классн. наставниковъ: нч. Соколовъ Мих. Конст. и нч. Соколовъ Георгій Ив.; преподавательницы приготов. класса—Ростиславова Лидія Алдр. и Шамагонсва Варвара Никл.

### Частная женская гимназія А. А. Саловой.

(Московская ул., д. № 68, телеф. № 111).

Почетный попечитель—Губернаторъ. Предсѣдатель педагогическаго совѣта сс. Сосницкій Ив. Семен. Начальница гимназіи Салова Алдра Ал. ѣев. Законоучитель прот. Зарѣцкій Иоан. Дм. Преподаватели: сс. Анисимовъ Сем. Ае., сс. Макашевъ Вас. Ефим., сс. Смирновъ Дм. Вас., сс. Штифтаръ Оедр. Матв.; сс. Оедоровъ Петр. Андр., нс. Семеновскій Никл. Петр., ка. Оедоровъ Мих.



Мих., Яскловскій Владмр. Никл. Преподавательницы: **Захарьина** Марія Алндр., **Семенова** Евд. Оедр, **Лебедянцева** Нат. Никанд., **Похвиснева** Алндра Мих., **Брещинская** Нина Мих., **Альбедиль** Вѣра Ал-ѣев., **Щеглова** Лариса Петров., **Федотова** Ирина Никандр.; преподав. пѣнія—графъ. **Толстая** Соф. Никл.; препод. гимнаст. и танц. **Егорова** Людм. Маріанов. Классныя надзирательницы: **Павлова** Клеопатра Конст., **Сидорова** Глаф. Ив., **Сумарокова** Наталія Арк., **фонъ-Ренне** Надежда Конст, **Еремѣева** Анна Никл.; врачи гимназіи: **Челищева** Елзав. Никл., сс. **Васильевъ** Дм. Ив.; вр. окул. **Поповъ** Вас. Гр.

*Попечительный совѣтъ гимназіи.* Попечительница—супруга калужскаго губернатора, Княгиня **Горчакова** Анна Евграфовна; предсѣдатель попечительнаго совѣта пот. поч. гр. **Блистановъ** Серг. Никл.; члены: сс. **Никольскій** Пав. Ив., прот. **Зарѣцкій** І. Дм., сс. **Трейтеръ** Петр. Ал-ѣев., гс. **Фалѣевъ** Конст. Петр. Дѣлопр. совѣта **Федоровъ** Петр. Андр.

### Женская гимназія М. И. Шалаевой.

(Садовая ул., д. № 282).

Предс. педагогич. совѣта—**Фандѣевъ** Ив. Дм.; начальница—**Шалаева** Марія Ив.; законоучитель—св. **Дмитревскій** Мих. Гр.; учительницы: русск. яз. **Алѣева** Екат. Алндр.; географіи—**Виноградова** Марія Алндр.; исторіи—**Вусовичъ** Зин. Ал-ѣевна; естеств. и ариѳмет.—**Гребенщикова** Анна Кандидіевна; нѣмец. яз.—**Дрейеръ** Карол. Амандовна; танцевъ—**Егорова** Людмила Маріановна; фр яз.—**Кіенская** Екат. Алндр-на; гимнастики—**Кричъ** Екат. Георг.; преподаватели: мат. и физики—**Гегинъ** Серг. Петр.; лат. яз.—**Гомеровъ** Вас. Ив.; физики и космографіи—**Киселевъ** Алндр. Онуфріев; надзирательницы: **Ливенцова** Алндра Павл., **Махвичъ-Мацкевичъ** Марія Вас., **Подгорѣцкая** Лидія Никл., **Таршинова** Елис. Мих.; учит—ца приготов. класса—**Розанова** Анна Вас.; учитель педагогики—**Смирновъ** Леонидъ Ал-ѣев.; учит. пѣнія—**Фаминцына** Анна Серг.; руководѣлія—**Федотова** Ирина Никандр; врачъ и уч. гигиены **Щепетова** Ираида Арсен.

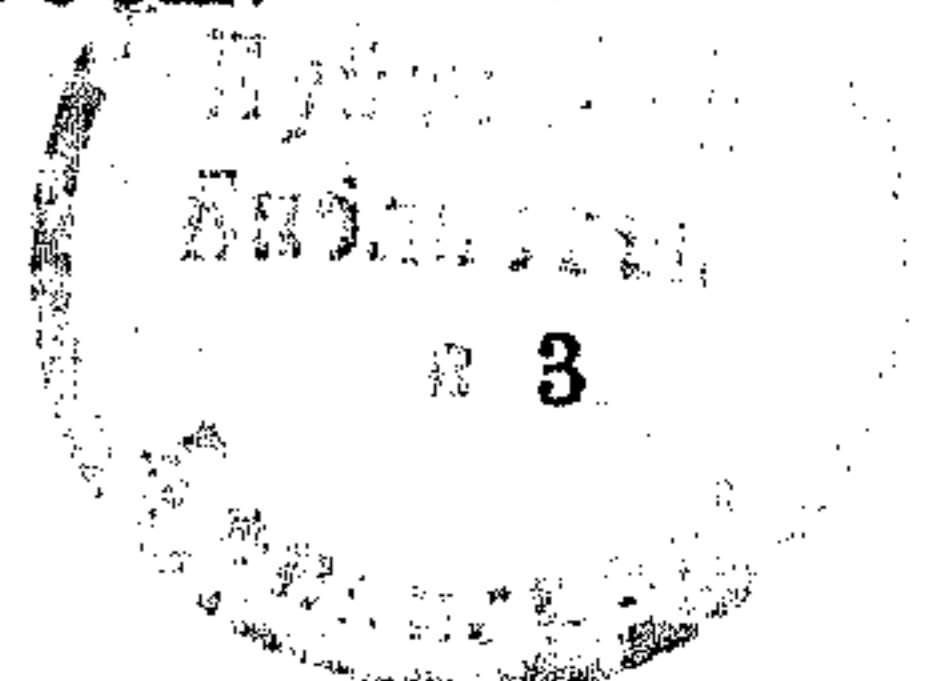

Калужская Женская Учительская Семинарія и начальное училище  
при ней.

(Благовѣщенская улица).

Начальница—**Роппонеть** Ольга Мих.; законоучитель свящ. **Фортинскій** Пав. Клавдіев.; учительницы: **Любимова** Алндра Ив., **Меленчукъ** Алндра Алндр, **Покровская** Алндра Алндровна, **Люминарская** Алндра Никл., **Володина** Людм. Никл., **Никифорова** Екат. Дм., **Егорова** Людм. Маріановна, **Глаголева** Ан. Сем.; преподаватели: **Семеновъ** Петр. Сем, **Пестриковъ** Никл. Никл., **Гагаринъ** Гавр. Артем.; врачъ—**Каменская-Щепетова** Ираида Арс.; учит—цы начальнаго учил. при семинаріи: **Соковичъ** Ольга Конст. и **Бобровская** Анаст. Конст.

Низшая ремесленная школа въ г. Калугѣ.

(Уг. Васильевской и Татариновской ул., соб. д. № 248).

Завѣдыв.—**Фоминъ** Ив. Ив., пом. его **Филипповъ** Вас. Афан.; законоучитель—прот. **Чистяковъ** Никан. Конст.; преподаватели: **Дмитріева** Екат. Ив., ка. **Рождественскій** Серг. Вас., врачъ кс. **Селивановъ** Мих. Мих. Предсѣдатель попечит. совѣта—сс. **Брецинскій** Мих. Антонов.; преподав. гимнастики поруч. **Зубаревъ** Вас. Мих.

Городское трехклассное бр. М. и П. Малютиныхъ училище.

(Близъ ц. Одигитрія).

Почетный смотритель **Меньшовъ** Арк. Арк. Учитель—инспекторъ нс. **Купріяновъ** Пав. Никл. Законоучитель прот. **Сперанскій** Ив. Ив. Учители: **Николаенко** Мирон. Серг., **Евстафьевъ** Мих. Макс. Врачъ **Розенблаттъ** Солом. Іосифов. *Ремесленное отд. при училищѣ.* Почетный смотритель **Меньшовъ** А. А.; завѣдыв. **Купріяновъ** П. Н.

Городское четырехклассное училище.

(Воскресенская ул.).

Учитель—инспекторъ нс. **Маргоринъ** Алндр. Петр. Законоучитель прот. **Орловъ** Алндр. Федр. Учители: нс. **Иванцовъ** Ив. Ив., нс. **Гагаринъ** Гаврл. Артем., кс. **Ниловъ** Ив. Нил., **Карпе-**

**невъ** Козьма Петр. Врачъ кс. **Гралевскій** Цезарь Казим. Преподав. гимнастики—подпор. **Журавлевъ** Вас. Захаров. Учитель пѣнія—нс. **Семеновъ** Петр. Семенов.

### Городскія приходскія начальныя училища.

*I-е мужское приходское училище* (Ивановская у., д. Баскакова). Попечитель—(вакансія). Законоучитель—свящ. о. Сергѣй **Миловановъ**. Зав.—учитель **Орѣховъ** Азар. Азаров.; учит—ца **Попова** Пелагея Серг.; классъ ручного труда при учил., преподаватель—(вакансія) *II-е мужское приходское училище* (Никол. у., д. городск. управл.). Попечитель—(вакансія). Законоучит. свящ. **Смирновъ** Вал. Мих. Учитель **Ильюшинъ** Пав. Як. Учительницы: **Кривченко** Над. Ал-ѣевна, **Рождественская** Алндра Пав. и **Ильюшина** Ольга Федр. Классъ ручного труда при уч., преподаватель **Ильюшинъ** П. Я. *III-е мужское приход. училище* (Новоторжская, д. Капырина). Попечитель—(вакансія). Законоучитель свящ. **Любимовъ** Петр. Никл. Учитель **Костроминъ** Никл. Никл. Учительница **Клюйкова** Елсав. Никл. *IV-е мужск. приход. училище* (Пушкинская у., д. город. об—ва). Попечитель—**Новосильцевъ** Леонд. Никл. Законоучитель—свящ. **Макаровъ** Ал-ѣй Ал-ѣев. Учитель—**Родионовъ** Федр. Георг.; учи—цы: **Соколова** Натл. Петр., **Азарова** Клавд. Адриан. *V-е мужск. приход. училище* (Рождественск. у., д. городск. об—ва). Попечитель—(вакансія). Законоучитель—свящ. **Чернецовъ** Петр. Ив. Учитель—**Аристидовъ** Мих. Вас.; учи—цы: **Жданова** Елиз. Серг., **Аристидова** Вѣра Никл. *VI-е мужск. приход. училище* (Телѣжная у., д. Соболевской). Попечитель—**Астрѣевъ** Серг. Никл. Законоучитель—свящ. **Бѣляевъ** Георг. Ал-ѣев., свящ. **Гурко** Владмр. Алндр. Учитель—**Воиновъ** Алндр. Ал-ѣев.; учи—цы: **Воинова** Вѣра Гр., **Пиуновская** Марія Ив., **Штарева** Ек. Вас., **Клюйкова** Варв. Никл. и **Кучеряева** Ан. Яковл. *VII-е приход. мужск. училище* (Спасо-Жаров. у., д. Троицкой), Попечитель—(вакансія). Законоучитель **Баталинъ** Вас. Мих. Учители: **Ульяновскій** Алндр. Ив. и **Гусаровъ** Ив. Вас. *I-е женское приход. училище* (Никольская ул., д. гор. об—ва). Попечитель—(вакансія). Законоучитель свящ. **Любимовъ** Петр. Никл. Учительницы: **Смирнова** Ольга Пав., **Кубенская** Елзв. Алндр. **Шангина**

Юлія Вас. и Преображенская Лид. Никл. *II-е женское приход. училище* (Николо-Казин. ул., город. домъ). Попечитель—(вакансія). Законоучитель свящ. Соколовъ Федр. Дм. Учительницы: Александровская Анна Ал-фев., Сухофдова Анаст. Ильин., Тихомирова Вѣра Ал-фев. *III-е женское приход. училище* (у Моск. воротъ, д. Астрѣевой). Попечитель—(вакансія). Законоучитель свящ. Остроглазовъ Дм. Ал-фев. Учительницы: Добрицкая Нат. Ал-фев. и Днѣпровская Елис. Иоакимовн. *IV-е женское приход. училище* (Ильинская ул., д. городск. об—ва). Попечительница—Толстая Натл. Эрнестов. Законоучитель свящ. о. Алдр. Чинновъ. Учительницы: Бѣляева Над. Макс., Тихомирова Ект. Ал-фев., Васильева Вар. Ив. *Начальное училище при педагогическихъ курсахъ*. Законоучитель Чернецовъ Петр. Ив. Учительница Мальковская Екат. Ив.

## Государственный Контроль.

### Контрольная Палата.

(Воскресенская ул., д. Садыковыхъ, телеф. № 244).

Управляющій дсс. Газенцеръ Сергѣй Феодоровичъ.

Старшіе ревизоры: сс Мосурскій Степ. Матв., кс. Никольскій Владмр. Петр. Младшіе ревизоры: нс. Вознесенскій Михл. Алдр., нс. Александровичъ Алдр. Никл. Секретарь кс. Шестаковъ Михл. Никл. Помощники ревизора: нс. Конвисаревъ Серг. Ив., нс. Воронцовъ Алдр. Дм., ка. Билибинъ Михл. Никл., ка. Соколовъ Алдр. Алдр., кск. Асановъ Ал-фѣй Ал-фев., гс. Бѣляевъ Никл. Владмр. Журналистъ и архивариусъ гс. Яковлевъ Серг. Филимн. Счетные чиновники: ка. Домышляевъ Дм. Васл., ка. Луневскій Алдр. Ив., ка. Преображенскій Дм. Дм., ттс. Любимовъ Илья Никл., кск. Ширяевъ Алдр. Федр., гс. Доброхотовъ Никл. Петр., гс. Якимовъ Никл. Андр., кск. Еременко Вас. Митр. и кск. Любимовъ Алдр. Никл. и гс. Апраксинъ Алдр. Никл.

### Контроль Сызрано-Вяземской желѣзной дороги.

(Семинарская ул., д. Доманова, телеф. № 40).

Главный контролеръ—дсс. Базилевскій Федоръ Васильевичъ. Пом. его сс. Поповъ Мих. Мих. Старшіе контролеры: сс. Пуль-

херовъ Алндр. Ив., сс. **Станиславскій** Никл. Гр. Контролеры: кс. **Кукаринъ** Серг. Конст., кс. **Флеровъ** Вас. Петр., кс. **Цеге-фонъ** **Мантейфель** Гвидо Никл., кс. **Гаурилкевичъ** Людв. Людв., кс. **Логуновъ** Петр. Гр., кс. **Раевскій** Петр. Петр., кс. **Остроумовъ** Серг. Вас., нс. **Миловановъ** Ив. Вас., ттс. **Устиновъ** Всев. Владимр., нс. **Пичаевскій** Алндр. Вас. Помощники контролера: нс. **Кирилловъ** Ив. Ив., нс. **Одинцовъ** Вас. Павл., нс. **Неклюдовъ** Дм. Мих., нс. **Шуваловъ** Мих. Мих., нс. **Крыловъ** Владимр. Никл., нс. **Прозоровскій** Никл. Сем., нс. **Преображенскій** Алндр. Петр., нс. **Иванисовъ** Никл. Алндр., нс. **Моннеротъ-дю-Мэнтъ** Клем. Клем., нс. **Оглоблинъ** Никл. Ив., нс. **Піоттухъ** Дм. Павл., нс. **Прокопьевъ** Спир. Степ., нс. **Орловъ** Афан. Федр., ка. **Студенецкій** Андр. Алндр., ка. **Остроумовъ** Владимр. Вас., ка. **Филоновъ** Владмр. Ал-ѣев., ка. **Палладинъ** Андр. Петр., ттс. **Ивановъ** Ив. Петр., ттс. **Волловичъ** Іосиф. Генр., ттс. **Апаровъ** Петр. Ив., ттс. **Лебедевъ** Пав. Кир., ттс. **Воскресенскій** Никл. Никл., ттс. **Пичаевскій** Ив. Вас., ттс. **Бернардъ** Ив. Федр., кск. **Мацкевичъ** Вяч. Льв., гс. **Бѣляевъ** Алндр. Никл., гс. **Шилко** Дм. Карн., гс. **Школьниковъ** Алндр. Гр., кск. **Мосурскій** Пав. Степ., гс. **Щедринъ** Алндр. Евг., гс. **Серловъ** Серг. Ив., гс. **Цвѣтковъ** Вас. Ал-ѣев., гс. **Козьминъ** Петр. Степ., гс. **Ларинъ** Алндр. Мих., кск. **Лисицкій** Петр. Павл., **Вѣнковъ** Виктр. Андр., ттс. **Бернардъ** Ив. Федр., кск. **Успенскій** Сем. Ив., кск. **Мацкевичъ** Вячесл. Льв., кск. **Ждановъ** Валер. Ив., гс. **Бѣляевъ** Алндр. Никл., гс. **Превратухинъ** Алндр. Алндр., гс. **Холево** Іосф. Валер., гс. **Григорьевъ** Мих. Ив., **Щегловъ** Конст. Вас.

## Вѣдомство учрежденій Императрицы Маріи.

Губернское Попечительство дѣтскихъ приютовъ.

(Телеф. № 155).

Предсѣдатель—Губернаторъ, Церемоніймейстеръ Высочайшаго Двора князь **Горчаковъ** Сергѣй Дмитриевичъ.

Почетные члены: Преосвященный **ТИХОНЪ**, Епископъ Калужскій и Боровскій; Сенаторъ **Офросимовъ** Алндр. Алндр., **Офросимова** Лидія Павл., **Суходольская** Елена Мих.

Дѣйствительные члены: губ. предв. дворянства, вице-губернаторъ, директоръ народн. училищъ, предс. губ. земск. управы, городской голова, **Чешихинъ Козьм. Афан.** (казначей). *Почетные члены:* инж. техн. **Хинчинъ Як. Гершков., Блатковъ Мих. Никл., Розановъ Васл. Стпт., Барановъ Никита Гавр., кн. Волконскій Петр. Серг., Ципулинъ Ив. Ив., Пантюшинъ Як. Гр., Дурново Андр. Дм., кн. Голицынъ Алдр. Петр., кн. Голицына Елиз. Петр., Кузнецовъ Мих. Матв., Фалѣевъ Никл. Никл., Барановъ Серг. Серг., Котовъ Борисъ Афан., Яковлевъ Алдр. Арт., Васильевъ Дм. Ив., Бедлинскій Викт. Як., Чешихинъ Козьма Афан., Желдинъ Борисъ Яковл., Исаевъ Федр. Семен., Пасхаловъ Клавд. Никандр., Богдановъ Дм. Егор., Коншинъ Никл. Никл., Абрашинъ Никл. Петр., Мейнъ Сусанна Давыдовна, Фуксъ Исаак. Марк., Тальманъ Ернест. Богд., Фалѣевъ Конст. Петр., кн. Ширинская-Шахматова Ольга Алдровна, Киселевъ Алдр. Вас., Лучининовъ Тимоф. Ефим., Деконаская Вѣра Евг., Лионъ Юсиф. Ефр., Поповъ Алдр. Никл., Волковъ Владвр. Федотов. Дѣлопроизводитель **Бедлинскій Викт. Яковл.****

### Михаило-Архангельскій дѣтскій пріютъ.

(Михаило-Архангельскій пер.).

Попечительница пріюта—княгиня **Горчакова Анна Евграфовна.** Помощница—**Андреева Евгенія Герасимовна.** Смотрительница пот. поч. гр. **Быстрякова Варв. Петр.;** помощница ея **Гастева Ектр. Никл.;** священ. о. **Немировъ Васл. Федр.**

### Дѣтскій пріютъ братьевъ Малютиныхъ.

(Дворянская ул.).

Попечитель пріюта—сс. **Дубенскій Ив. Ив.** Попечительница **Волокова Вѣра Ив.** Почетный старшина—**Чешихинъ Козьма Аф.** Смотрительницы: **Михалевская Лидія Юсф.;** пом. смотрит. **Казакевичъ Ар. Павл., Ергольская Ольга Никл., Дагестанская Августа Вас., Ильина Пелаг. Борисов.** Свящ. о. **Немировъ Васл. Федр.**

# Вѣдомство Императорскаго Человѣколюбиваго Общества.

Женское Благотворительное Общество.

(Въ домѣ Трудолюбія, Сорокинскій пер.).

Попечители: Епархіальный архіерей, губернаторъ, губернский предводитель дворянства, предсѣдатель губернской земской управы, городской голова, уѣздные предводители дворянства, предсѣдатели уѣздныхъ земскихъ управъ и городскіе головы г.г. Боровска, Медыни, Мещовска, Жиздры, Козельска и Тарусы.

Почетные члены: Преосвященный **ВЕНІАМИНЪ**, супруга дѣйств. тайн. сов. **Шевичъ** Марія Адольф., супруга тайн. сов. **Яновская** Варвара Георг., сенаторъ **Офросимовъ** Алндр. Алндр., тайн. сов. **Яновскій** Никл. Сем., пот. поч. гр. **Теренинъ** Никл. Вас., дсс. **Флеровъ** Никл. Петр.

Члены сотрудники и благотворители: **Разумовскій** Гр. Алндр., **Архангельская** Анна Петр., **Благовѣщенская** Марія Петр., **Блистанова** Валент. Гавр., кв. **Вяземская** Марія Матв., княж. **Горчакова** Юлія Серг., княгиня **Горчакова** Анна Евграфовна, княгиня **Голицына** Соф. Никл., **Грибоѣдова** Мар. Сем., **Гейденрейхъ** Алекс. Оедр., **Дювернуа** Клавд. Никл., **Еремѣевъ** Никл. Никл., **Зальсская** Полина Прохоровна, **Роппонеть** Ольга Мих., **Разумовская** Марія Ив., **Ридманъ** Мар. Никл., **Толстая** Натл. Эрнест., **Теренина** Марія Юкм., **Теренинъ** Никл. Вас., **Трояновская** Марія Болсл., **Халаевъ** Владмр. Никл., **Яновская** Варв. Георг., **Яновскій** Никл. Сем., **Янышева** Екатр. Петр., **Красинцева** Нат. Виктр., **Комаровъ** Владмр. Ив., **Морозовъ** Петр. Ив., **Лобова** Алндра Петр., **Масленникова** Ел. Яковл., **Оленина** Елизав. Дм.

Комитетъ общества. Пожизненная предсѣдательница—вдова дсс. **Сорокина** Павла Григр. Помощница предсѣд—цы княгиня **Вяземская** Марія Матв. Дѣйствительные члены: **Блистанова** Валнт. Гавр., княгиня **Горчакова** Анна Евграфовна, **Гурко** Вл. Алндр., **Флерова** Марія Петр., **Разумовская** Марія Ив., **Трояновская** Марія Болсл., **Разумовскій** Гр. Алндр., **Толстая** Натал. Эрнест.,

Теренинъ Никл. Вас., Халаевъ Владмр. Никл., Комаровъ Владмр. Ив. (казначей), Васильевъ Дм. Ив. (врачъ), Флеровъ Никл. Петр. (секретарь), чиновникъ для письма кр. **Игнатовъ** Серг. Ив.

### Домъ Трудолюбія.

(Сорокинскій пер.).

Попечительница—**Сорокина** Павла Григор. Попечитель—дсс. **Флеровъ** Никл. Петр. Смотрительница **Флерова** Марія Петр.; помощница ея **Степанова** Клавд. Ив. Законоучитель свящ **Гурко** Владмр. Алндр. и учительница **Насѣдкина** Клавд. Александр. Сотрудники попечителя: **Долгополовъ** Васл. Васл. и **Герасимовичъ** Алндр. Викент. Настоятель церкви при домѣ Трудолюбія священ. **Гурко** Владмр. Алндр., псаломщикъ **Никитинъ** Васл. Никл. Церковный староста дсс. **Флеровъ** Никл. Петр.

## Вѣдомство Православнаго Исповѣданія.

### Епархіальное Управленіе.

Преосвященный **ТИХОНЪ**, Епископъ Калужскій и Боровскій. (Телеф. № 55).

Секретарь при Его Преосвященствѣ ка. **Дмитревскій** Михл. Егоров.

Епархіальный Комитетъ Православнаго Миссіонерскаго Общества.

(Богоявленская ул., Архіерейскій домъ).

Предсѣдатель—преосвященный **ТИХОНЪ**, епископъ Калужскій и Боровскій. Товарищъ его—прот. **Преображенскій** Алексѣй Алндр. Члены: прот. **Лебедевъ** Михл. Филип., прот. **Остроглазовъ** Іоан. Ал-ѣев., сс. **Шумовскій** Конст. Ант. и ттс. **Разумовскій** Гр. Алндр., прот. **Протопоповъ** Іоан. Аванс. Ревизіонные члены: прот. **Никольскій** Ал-ѣй Вас., прот. **Извѣковъ** М. Т. и кс. **Соколовъ** Дм. Сем. Казначей свящ. **Виноградовъ** І. М. Дѣлопр—ль свящ. **Макаровъ** Вас. Ал-ѣев.



### Духовная Консисторія.

(На Никитской ул., телеф. № 31).

Члены консисторіи—протоіереи: **Некрасовъ** Дм. Ал-ѣев., **Сперанскій** Іоан. Іоан., **Богословскій** Ѳедр. Петр., **Остроглазовъ** Іоан. Ал-ѣев., **Орловъ** Алндр. Ѳедр. И. д. секретаря ка. **Богдановъ** Виктр. Никл. Столоначальники: ттс. **Чулковъ** Михл. Данл., кск. **Лебедевъ** Ив. Ал-ѣев., кр. **Низяевъ** Алндр. Гр. Казначей кск. **Орловъ** Пав. Ив. Регистраторъ ттс. **Богдановъ** Петр. Онисимов. Архивариусъ—ттс. **Соколовъ** Вас. Никл.

*Благочинные и настоятели церквей г. Калуги* (см. „справочный отдѣлъ“).

*Молитвенные дома инославныхъ исповѣданій* (см. „справочный отдѣлъ“).

### Епархіальный Училищный Совѣтъ.

(Спасо-Жаровская ул., д. Брецинскаго).

Почетные члены совѣта: дсс. **Булычовъ** Никл. Ив., прот. **Остроглазовъ** Іоан. Ал-ѣев., сс. **Воскресенскій** Петр. Гавр.

Предсѣдатель совѣта прот. **Преображенскій** Ал-ѣй Алндр, Постоянные члены: прот. **Некрасовъ** Дм. Ал-ѣев., сс. **Толстой** Алндр. Владмр., сс. **Брецинскій** Михл. Антн., сс. **Никольскій** Павл. Ив., сс. **Бѣльченко** Никл. Алндр., сс. **Смирновъ** Дм. Вас. (дѣлопр.), прот. **Протопоповъ** Іоан. Аѳанс., прот. **Сперанскій** Іоан. Іоан., свящ—ки: **Соколовъ** Георг. Вас. (казначей), **Жаровъ** Іоан. Іоан. дсс. **Богдановъ** Петр. Степ., сс. **Звѣревъ** Никл. Алндр., **Орловъ** Ал-ѣй Ив., дсс. **Желябужскій** Алндр. Мих.

### Духовная Семинарія.

(Противъ Каѳедральнаго Собора, телеф. № 78).

Ректоръ семинаріи—прот. **Преображенскій** Алексѣй Александровичъ. Инспекторъ сс. **Колтыпинъ** Леон. Серг. Помощн. инсп. **Звѣревъ** Алндр. Петр., ка. **Діанинъ** Ал-ѣй Ив., **Архангельскій** Ив. Ив. Преподаватели: сс. **Соколовъ** Ѳедр. Серг., сс. **Смирновъ** Дм. Васл., сс. **Цвѣтковъ** Ив. Ѳедр., сс. **Воскресенскій** Петр. Гавр., ка. **Гомеровъ** Васл. Ив., кс. **Марковъ** Мих. Алндр., нс. **Ключаревъ** Вас. Андр., ка. **Адамовъ** Ив. Ив., **Никитскій** Викт. Никт.,

кр. Пестриковъ Никл. Никл. Врачъ—**Орловъ** Ал-ѣй Ив. Духовникъ—свщ. **Соколовъ** Георг. Вас. Экономъ—діаконъ **Троицкій** Сем. Сем. Надзиратель—**Левченко** Мих. Никиф. Почетный блюститель по хоз. части нс. **Тузовъ** Игн. Лукьянов.

### Епархіальное женское училище.

(Богоявленская ул., телеф. № 154).

Предсѣдатель совѣта прот. **Протопоповъ** Іоан. Афан. Члены Совѣта: прот. **Зарѣцкій** Іоан. Дм. свщ. **Соколовъ** Оедр. Дм., свщ. **Волконскій** Гр. Алндр.

Начальница училища **Андреева** Клавдія Вас. Инспекторъ прот. **Казанскій** Ал-ѣй Ив. Преподаватели: свщ. **Фортинскій** Пав. Клавдіев., **Маторинъ** Никл. Вас., кс. **Покровскій** Мих. Васл., кс. **Васильевъ** Никл. Ив., сс. **Смирновъ** Дм. Васл., вч. **Смирновъ** Леонд. Ал-ѣев., ка. **Покровскій** Сем. Стпн., ка. **Ціолковскій** Конст. Эдуард., **Никитскій** Викт. Никит., **Дубенскій** Вас. Вас., нс. **Маргоринъ** Алндр. Петр., кск. **Кропачевъ** Серг. Алндр., **Куклинъ** Вас. Вас., ка. **Извѣковъ** Серг. Як., **Всесвятская** Елизв. Виктр., **Соколова** Марія Алндр., **Флерова** Лид. Никл., **Кологривова** Надежда Ив., **Любимова** Мар. Сем., **Днѣпровская** Елизв. Іоакимн., **Поливанова** Зин. Валер., **Щепетова-Каменская** Ираида Арсен., **Щеглова** Лариса Петр., **Иванова** Лидія Никл., **Кашкарова** Зин. Виктор., **Крюгеръ** Екат. Эдуар., **Виноградова** Марія Петр., **Алексѣева** Алндра Ив.

Почетный блюститель куп. **Козловъ** Дм. Як. Врачъ **Панфиловичъ** Марія Ал-ѣев. Экономъ гс. **Мартыновъ** Ив. Ал-ѣев. Надзирательница больницы **Типикина** Марія Васл. Воспитательницы: **Никольская** Ольга Никл., **Баталина** Ираида Ив., **Протопопова** Ан. Аф., **Воинова** Марія Гр., **Никольская** Марія Никл., **Соколова** Натл Михл., **Высоцкая** Алндра Ал-ѣевн., **Извѣкова** Марія Мих., **Колыбелина** Анна Ал-ѣевна, **Чистякова** Над. Петр., **Соколова** Марія Никл., **Дмитревская** Над. Дм. и **Низяева** Над. Ал-ѣевна.

### Образцовая школа при епарх. женск. училищѣ.

Законоучитель—свщ. **Смирновъ** Валер. Мих.; учительница—**Леонова** Сераф. Никол.

## Духовное училище.

(Михайло-Архангельскій переулокъ, телеф. № 92).

Смотритель училища сс. **Протасовъ** Никл. Никл. Пом. его нс. **Покровскій** Викт. Мих. Учители: греч. языка сс. **Недоходовскій** Як. Аф. (онъ же учитель русск. церковной и гражданск. исторіи), сс. **Орловъ** Алндр. Аф.; учителя русск. яз.—кс **Зелепугинъ** Федр. Никл. и нс. **Ильинскій** Гр. Петр.; учит. латинск. яз.—сс. **Георгиевскій** Никл. Васл.; арифм., географіи и природовѣд. кс. **Синицкій** Конст. Том. и прот. **Добромысловъ** Никл. Павл.; пѣнія—нс. **Семеновъ** Петр. Сем. Надзиратели-репетиторы: **Лебедевъ** Сем. Алндр., ка. **Покровскій** Алндр. Ал-ѣев, ка. **Покровскій** Ив. Вас., **Преображенскій** Никл. Алндр., **Соколовъ** Ал-ѣй Ал-ѣев., **Лебедевъ** Сем. Алндр., ка. **Сахаровъ** Ал-ѣй Мих., **Моисеевъ** Вен. Дм. Врачъ завѣд. больниц. кс. **Орловъ** Ал-ѣй Ив. Фельдшеръ при больницѣ пот. поч. гр. **Царевъ** Федр. Никфр.

Почетный блюститель по хоз. части личн. поч. гр. **Овчинниковъ** Діон. Васл.

## Церковно-приходскія школы и школы грамоты.

(По свѣдѣн., доставлен. Кал. От—іемъ Епарх. Уч. Совѣта).

*Двухклассная Космодамианская.* Завѣд.—свщ. **Смирновъ** Петр. Петр. (онъ же и законоучит.). Учителя: **Архангельскій** Никл. Вас., **Никольскій** Дм. Вас. Учительница—**Сергиевская** Алндра Серг. *Одноклассная Васильевская.* Попечитель—**Прозоровскій** Виктр. Гр.; завѣд.—прот. **Чистяковъ** Никаноръ Конст. (онъ же законоучитель); учительницы: **Егорова** Евдокія, **Всеволожская** Надежда Виктор., **Добронравова** Надежда Никл., **Ненарокомова** Наталья Митроф. *Георгиевская.* Попечительница—**Уньковская** С. И.; завѣд.—свщ. **Миловановъ** Серг. Мих. (онъ же и законоучитель); учительницы: **Поливанова** Екатер. Ив., **Любимова** Ольга Ив. *Космодамианская.* Завѣд.—свщ. **Смирновъ** Петр. Петр.; законоучитель—свщ. **Гречаниновъ** Вас. Вас.; учительницы: **Богданова** Калерія Ив. и **Клюйкова** Софія Никл. *Лаврентіевская.* Попечитель—куп. **Шаровъ**; законоучитель—діак. **Никольскій** Дм.; учителя: **Страховъ** Пав. Вас. и **Одигитриевскій** Петр.; завѣд.—прот. **Сперанскій** Гр. Ив. *Одигитриевская.* Попе-

чительница—вдова купца **Ковригина** Евг. Алндр.; завѣд.—прот. **Сперанскій** Ив. Ив.; законоучитель—свящ. **Чинновъ** Алндр. Никл.; учительницы: **Городецкая** Анна Алндр., **Рождественская** Ант. Вас., **Сперанская** Алндра Ив. *Подзавальская*. Попечитель—**Прозоровскій** Викт. Гр.; законоучитель—діак. **Никольскій** Дм.; завѣд. прот. **Сперанскій** Гр. Ив.; учительницы: **Кулешова** Варв. Никл. и **Смирнова** Екатер. Исидор. *Предтеченская*. Попечитель—купецъ **Чешихинъ** А. А.; завѣд.—прот. **Щегловъ** Серг Алндр.; законоучитель—діак. **Никольскій** Пав. Петр.; учительницы: **Толстая** Марія Пав., **Никитская** Лидія Никит и **Ушацкая** Марія Петр. *Рождественская первая*. Попечитель—**Зябловъ** Вас. Степ.; завѣд. и законоучитель—свящ. **Чернецовъ** Петр. Ив.; учительницы: **Лихачева** Тат. Ив. и **Кудрявцева** Тат. Ал-ѣвна. *Рождественская вторая*. Завѣд. и законоуч.—свящ. **Гречаниновъ** Вас. Вас.; учительница—**Топорская** Параск. Гр. *Соборная съ руководѣтельными классами*. Попечитель—**Богдановъ** Дм. Гр.; завѣд. кафедр. прот. **Некрасовъ** Дм. Ал-ѣв.; законоучители: свящ. **Дмитревскій** Мих. Гр и свящ. **Чинновъ** Алндр. Никл.; учительницы: **Глаголева** Анна Семен., **Прозоровская** Алндра Влад., **Тутышкина** Зинаида Алндровна, **Рытова** Клавдія Вас. *Спаская*. Попечитель—**Борсуковъ** Мих. Ив.; завѣд.—свящ. **Макаровъ** Ал-ѣй Ал-ѣв.; законоучитель—свящ. **Поповъ** Вас. Мих.; учительницы: **Соколова** Марія Ив. и **Соколова** Марія Мих. *Успенская*. Попечитель—**Свѣчниковъ** Никл. Никл.; завѣд. и законоучитель—свящ. **Кушневскій** Гавр. Ал-ѣв.; учительница—**Песоченская** Марія Ив.

### Монастыри, общины и настоятели монастырей.

(См. справочный отдѣлъ).

### Епархіальное попечительство о бѣдныхъ духовнаго званія.

(Никитская ул., д. Дух. Консисторіи).

Члены попечительства: прот. **Николай Добромысловъ** (казначей), прот. **Іоаннъ Сперанскій**, прот. **Сергій Щегловъ**, свящ. **Георгій Соколовъ** (секретарь) и прот. **Алексѣй Никольскій**.

## Общество вспомошествованія нуждающимся ученицамъ епархіальнаго училища.

Предсѣдатель совѣта общества ттс. Разумовскій Гр. Алндр.  
Члены: Ридманъ Н. А., прот. Остроглазовъ Іоан Ал-ѣев.,  
прот. Казанскій А. І., прот. Преображенскій А. А. (казначей).  
Секретарь нс. Покровскій Михл. Васл.

## Военное вѣдомство.

### Штабъ 3-й пѣхотной дивизіи.

(Уг. Пушкинской и Коровинск. ул., д. Алексѣевой, телеф. № 146).

Начальникъ дивизіи г. л. Ползиковъ Петръ Владимировичъ.

Начальникъ штаба полк. Павлюкъ Конст. Косм. Старше  
адъютанты: кап. Борицкій Никл. Эдуард., шт. кап. Супротивный  
Георг. Гавр. и и. д. шт.-кап. Долголиковъ Алндр. Никит. Диви-  
зіон. врачъ сс. Левочскій Петр. Ив.

### Управленіе дивизионнаго Интенданта 3-й пѣх. дивизіи.

Дивизион. интендантъ—подполк. Домбровскій Алндр. Іосифов.  
Зав. див. обозомъ—шт.-кап. Котельниковъ Петр. Сем. И. д.  
оберъ-офиц. для порученій при див интендантъ—шт.-кап. Бога-  
чевъ Алндр. Ант. И. д. Дѣлопроизводителя—гс. Марченко  
Алндр. Петр.

### 3-я артиллерійская бригада.

(Никитская ул., д. Игнатовыхъ, телеф. № 174).

*Управленіе бригады.* Командиръ бригады—генераль-маіоръ  
князь Кантакузинъ Михаилъ Михайловичъ; помощникъ его—  
полк. Волнянскій Гр. Аполлон.; адъютантъ—поруч. Виноградовъ  
Никл. Петр; казначей—поруч. Никл. Эдуард. фонъ-Бергъ; млад.  
штабъ-офицеръ полк. Яновскій Ив. Ив.; мл. шт.-офиц. подполк.  
Бочаровъ Серг. Ефм.; артиллерійскій чиновн.—нс. Васильевъ  
Дим. Никл.; врачи:—кс. Соколовъ Ив. Серг. и нс. Васильевъ  
Валер. Серг.; техн.-мастеръ кск. Ивановъ Алндр. Степ.; мл. об.-  
офиц. пор. Федотовъ Никл. Васл.

*Управленіе 1-го дивизиона.* Командиръ—полк. Полторацкій Конст. Владвр.; адъютантъ поруч. **Бойчевскій** Ив. Ив.

*1-я батарея.* Командиръ батареи—подполк. **Борисовъ** Серг. Алдр.; старшіе офицеры: капит. **Пеминовъ** Георг. Алдр., капит. **Голодолинскій** Евг. Федр., шт.-кап. **Гвоздевъ** Серг. Пет.; младшіе офицеры: поруч. **Янковъ** Владимр. Мих.; подпор.: **Кравковъ** Леон. Ал-ѣв., **Кукульскій** Конст. Никл., **Бѣляевъ** Всевол. Андр. и **Князевъ** Георг. Валер.

*2-я батарея.* Командиръ—подполк. баронъ фонъ-**Штакельбергъ** Максимил. Карл.; старшіе офицеры: кап. **Лобода** Ив. Алдр., кап. **Никласъ** Борс. Никл.; младшіе офицеры: штабсъ-капитаны: **Супротивный** Георг. Гаврил., **Семеновъ** Алдр. Деонис., **Унгерманъ** Алдр. Ив., поруч. **Зубаревъ** Васл. Михл., подпоручики: **Калабинъ** Серг. Владвр., **Безмолитвенновъ** Як. Виссаріон.

*3-я батарея.* Командиръ—подполк. баронъ **Витте** Петр. Петр.; старшіе офицеры: кап. **Ковальчевскій** Алдр. Евг.; шт.-кап.: **Видманъ** Евг. Адольф., **Халютинъ** Андр. Борис.; младшіе офицеры: поруч.: **Решетилловъ** Пав. Никл., **Фрейгангъ** Никл. Эрнест., подпорч.: **Клементьевъ** Васл. Федр., **Каракешинъ** Георг. Алдр., **Утѣхинъ** Владвр. Серг.

*Управленіе 2-го дивизиона.* Командиръ—полк. **Гетлихъ** Фридр. Франц.; адъютантъ—поруч. **Кадомцевъ** Васл. Владимр.

*4-я батарея.* Командиръ—подполк. **Май** Федр. Богдан.; старшіе офицеры: капитаны: **Новиковъ** Анатол. Виктор., **Кадниковъ** Пав. Серг., штабсъ-капитаны: **Афанасьевъ** Георг. Павл., **Картель** Серг. Ив., поруч. **Сопиковъ** Васл. Васл., подпоручики: **Макашовъ** Владвр. Васл., **Колосовскій** Алдр. Никл., **Смирновъ** Серг. Васл.

*5-я батарея.* Командиръ—подполк. **Еврейновъ** Никл. Аркад.; старшіе офицеры: капитаны: **Щепкинъ** Владвр. Георг., **Шумскій** Федр. Никл., младшіе офицеры: шт.-кап. **Свавицкій** Серг. Петр., поруч. **Шольцъ-фонъ-Ашерслебенъ** Аркад. Конст., подпоручики: **Олехновичъ** Ал-ѣй Сем., **Олехновичъ** Борис. Сем.

*6-я батарея.* Командиръ—подполк. **Вальцовъ** Виктор. Конст.; старшіе офицеры: капитаны: **Кузьминъ** Алдр. Алдр., **Красовскій** Ив. Ив., **Кунъ** Борис. Михл.; младшіе офицеры: шт.-кап. **Иващенко** Алдр. Олькамир., поручики: **Вельгорскій** Никл. Марк., **Ивановъ** Конст. Борис., подпоручики: **Шинкевичъ** Федр. Федр.,

фонъ-Рихтеръ Евг.-Арвидъ Густав.; ветеринарный врачъ—нс.  
Бѣляковъ Витал. Алдр.; младшій офицеръ 1 й батар.—поруч.  
Гриневъ Борисъ Серг. (въ командировкѣ, въ артил. академіи).

**9-й пѣхотный Ингерманландскій Императора Петра Великаго полкъ.**  
(Канцелярія—Воскресенскій пер., д. город. общества, телеф. № 230).

*Командиръ полка*—ген. м. Сивицкій Петр. Никл.; старшіе штабъ-офицеры: полк. Кукульскій Петр. Алдр. и полк. Зануци Владмр. Владмр.; начальн. хоз. части подполк. Кондратенко Мих. Филип. *Командиры баталіоновъ*: 1 го—подполк. Севриковъ Ив. Ив., 2 го—подполк. Кукульскій Никл. Алдр., 3-го—подполк. Колосовскій Никл. Петр., 4 го—подполк. Соболевъ Никл. Конст.; полковой адъютантъ—шт. кап. Леонтьевъ Анат. Евг. *Командиры ротъ*: 1-й—кап. Рябовъ Як. Митроф., 2-й—кап. Бѣляковскій Леонид. Іосиф., 3-й—Соловой Гавр. Никл., 4-й—кап. Полозовъ Никл. Павл., 5-й—кап. Соболевскій Модестъ Ив., 6-й—кап. Куницынъ Дм. Вас., 7-й—кап. Кочура Анат. Мих., 8-й—кап. Харламовъ Евг. Петр., 9-й—кап. Земскій Дм. Никл., 10-й—кап. Лангъ Серг. Петр., 11-й—кап. Петровъ Пав. Ив., 12-й—кап. Емельяновъ Вас. Павл., 13-й—кап. Гейеръ Георг. Алдр., 14-й—кап. Кондратенко Степ. Филип., 15-й—кап. Павловъ Сем. Мих., 16-й—кап. Здзярскій Виктр. Франц.; начальн. учебн. команды кап. Пугачевъ Алдр. Сав.; командиръ построевой роты—шт. кап. Грживо-Домбровскій Петр. Станисл.; нач. пулемет. команды шт.-кап. Яцунъ Евг. Владмр.; нач. команды для связи шт.-кап. Красковскій Алдр. Ив. *Младшіе офицеры шт.-капитаны*: Альбедиль Конст. Ал-ѣв. Молчановъ Серг. Евг., Дзякевичъ, Владмр. Владмр., Галузинскій Владмр. Федр., Ладыгинъ Владмр. Гермог., Глазковъ Никл. Алдр., Копыловъ Мих. Дм., Кремлевъ Дм. Павл., Доссе Мих. Никл., Николаичъ Федр. Алдр., Лаврсовъ Ал-ѣй Серг., Навоевъ Пав. Еф., Заруцкій Конст. Никл., Прокоповичъ Ниль Дм., Богачевъ Алдр. Ант., Якобсонъ Леонидъ Людв., Зѣвакинъ Борисъ Андр., Гринвальдъ Петр. Март. *Поручики*—Ананьинъ Вяч. Вас., Виноградовъ Вяч. Вас., Зѣвакинъ Петр. Андр., Домашневъ Владмр. Владмр., Халютинъ Борисъ Борис., Овчинниковъ Вас. Никл., Махвичъ-Мацкевичъ Никл. Ильичъ, Здановскій Никл. Конст. *Подпоручики*—Комаровъ

Мих. Никл., Журавлевъ Вас. Зах., Яскловскій Борисъ Никл., Папковъ Серг. Иппол., Шохинъ Мих. Никл., Ваулинъ Ал-ѣй Алндр., Косаревъ Пав. Гр., Халкіоповъ Мих. Владмр., Дьяконовъ Мих. Зах., Коваленко Дав. Ив., Булатъ Ив. Ал-ѣев., Поляковъ Ив. Ив., Васильевъ Алндр. Федр., Войдаковъ Ал-ѣй Алндр., Некрасовъ Алндр. Петр., Новиковъ Виктр. Виктр., Молчановъ Ив. Ив., Хелковскій Никл. Алндр., Лихонинъ Алндр. Алндр., Разумовскій Виктр Серг., Образцовъ Алндр. Серг., Кузикъ, Вѣліогорскій; прапорщ. Назаровъ Вас. Іон., прапорщ. Виноградовъ Владмр. Ив.; *старшій врачъ*—сс. Лопатто Ксавер. Эдуардов.; *младшіе врачи*—сс. Образцовъ Никл. Виктор., нс. Алексѣевскій Леонидъ Дм., кс. Кречетовъ Петр. Коз., Мячиковъ Ив. Іосиф.; полковой свящ.—Птицынъ Мих. Вас.; дѣлопроизводитель по хоз. части ка. Авдіевичъ Сем. Вас.; полковой казначей—нс. Лавровъ Никл. Георг.; помощникъ казначея—кр. Кукульскій Никл. Никл.; завѣдыв. оружіемъ—кр. Преображенскій Алндр. Петр.; полковой квартирмейстеръ—кр. Смыковъ Мих. Ив.; капельмейстеръ—кр. Милицъ Ив. Сем.

### 10-й пѣхотный Новоингерманландскій полкъ.

(Канцелярія—уг. Дворянской ул. и Московской, телеф. № 225).

Командиръ полка—полк. Осиповъ Евг. Матв.; старшіе шт.-оф—ы: полк. Ефимовъ Алндр. Степ. и полк. Петровъ Мих. Гр.; подполковники: Пирожниковъ Ал-ѣй Ив. (командиръ 4 батал.), Стржемечный Ал-ѣй Конст. (командиръ 1 батал.), Шмидтъ Юліанъ-Владимиръ Ивановичъ (командиръ 2 бат.), Захаровъ Дм. Конст. (нач. хоз. части); *капитаны*: Голишевъ Алндр. Виссаріон., Потаповъ I Никл. Петр., Гончаровъ Серг. Ив., Потаповъ II Васл. Петр., Бушманъ Васл. Егор, Говоровъ Алндр. Федр., Давыдовъ Евг. Алндр., Андреевъ Алндр. Нилов., Хрусталева Алндр. Никл., Колесовъ Алндр. Іосифъ, Чупыринъ Алндр. Мих., Превышъ-Квинто Фелиц. Фелиц., Александровъ Никл. Дм., Горбаненко Ал-ѣй Дм., Толпыго Станисл. Ант., Герасимовъ Пав. Вас., Сѣдлецкій Станисл. Карл; прикомандированный къ полку причисл. къ генеральному штабу кап. Станиславскій Алндр. Васл.; *штабъ-капитаны*: Ляпинъ Никл. Ив., Гамулецкій Владмр. Казимр., Аксаковъ Пав. Никл., Чельманъ Анатол. Никл.,



Зуевъ Андр. Кирил., Гушинъ Никл. Михл., Лихачевъ Конст. Васл., Ригеръ Алндр. Карл, Андреевъ Гр. Петр., Лачиновъ Васл. Федр., Гунеръ Владмр. Алндр, Ермолаевъ-Молодцовъ Ив. Дм., Архипповъ Мих. Мих, Лазицкій Владмр. Филимон., Казимирскій Як. Яковл. (полковой адъютантъ), Васильевъ Петр. Никл., Щербачевъ Владмр. Серг, Писаревъ Алндр. Вячесл., Бородкинъ Ив. Ив., Бунескулъ Евг. Гр., Удаловъ Петр. Степ., Махаевъ Серг. Павл., Кирпичниковъ Серг. Васл., Мейенъ Борис. Борис., Долголиковъ Алндр. Никит., Грибовъ Никл. Ал-фев., Бѣлобородовъ Ал-фй Тих., Сонинъ Мих. Серг., Елистратовъ Петръ Федр., Безмѣновъ Ив. Мих, Нелидовъ Конст. Владимр., Сорокинъ Петр. Андр., Грамсъ Оттонъ Васл.; *поручики*: Эсикъ Троф. Гр., Кульгинскій Алндр. Петр., Семеновъ Вадимъ Владмр, Голицынъ Евг. Мих., Шоховъ Мих. Ерем., Бриллиантовъ Евг. Мих.; *подпоручики*: Перегонецъ Владмр. Федр, Шороховъ Алндр. Серг, Савковъ Никл. Мих, Бирючевскій Евг. Ал-фев., Зозуля Ал-фй Евг., Лавровъ Петр. Никл., Головачъ Филип. Филип., Гонакъ Карпъ Евстафьев., Царенковъ Владмр. Ив., Климовъ Владмр. Ант., Юрловъ Мих. Федр., Савчукъ Стеф. Васл., Шмелевъ Виктр. Петр., Зефировъ Всевол. Петр., Витте Серг. Никл, Айдаровъ Никл. Петр., Елихинъ Федр. Еф., Позинъ Алндр. Вас., Судницынъ Ром. Алндр, Маслаковецъ Вас. Яковл., Рожковъ Пав. Гавр., Усовъ Петр. Никл.; старшій врачъ докт. мед. нс. Овчинниковъ Никл. Петр., младш. врачъ нс. Засуховскій Никл. Матв., младш. врачъ нс. Дурновъ Владмр. Владмр., младшій врачъ Котовичъ Станисл. Клеофас.; полковой казначей нс. Царевскій Никл. Иоасаф., помощн. полков. казначея ттс. Бѣляевъ Ал-фй Вас.; капельмейстеръ кр. Бемъ Федр. Иосиф.; завѣд. оружіемъ гск. Пруссаковъ Серг. Серг.; дѣлопроизвод. по хозяйств. части кр. Иноземцевъ Серг. Павл.; полковой квартирмейстеръ кр. Викторовичъ Матв. Осип; полковой священникъ Милоглазовъ Иоан. Иоан.

### Управление Уѣзднаго Военскаго Начальника.

(Покровская на рву ул., д. быв. Федосова телеф. № 106).

Уѣздный военскій начальникъ (онъ же и. д. коменданта г. Калуги) полк. Черни Владмр. Алндр. Дѣлопр—ль кап. Викманъ

Никл. Никл. Завѣд. пересыльн. частью при управленіи шт.-кап. Ладыгинъ Владмр. Гермоген. И. д. адъютанта шт.-кап. Ригеръ Алндр. Карл.

### Военный лазаретъ.

(У Тульской заставы, телеф. № 157).

Завѣдующій лазаретомъ старшій врачъ сс. Гейеръ Павл. Алндр. Младшіе врачи: нс. Петровъ Никл. Стпн., лек. ва. Миленушкинъ Ив. Федр. Управляющій аптекою ка. Ермолаевъ Ив. Ив. Зав. хоз. кап. Плюснинъ Вас. Ив.

### Продовольственный магазинъ.

(Хлюстинская ул., д. инженерн. вѣдом.).

Смотритель магазина шт. кап. Гвоздевъ Валер. Никл.

## Благотворительныя общества и учрежденія.

Калужское Общество ревнителей о народномъ благѣ въ память  
1812 года.

*Президентъ.* Князь Горчаковъ Сергѣй Дмитриевичъ. *Председательница совѣта*—княгиня Горчакова Анна Евграфовна.

*Члены совѣта:* дсс. Желябужскій Алндр. Мих., дсс. Фотіевъ Алндр. Афанас., дсс. Богдановъ Петр. Степ., нс. Яковлевъ Алндр. Арт., сс. Даниловъ Ив. Серг, сс. Яньковъ Виктр. Павл., сс. Трояновскій Евг. Ив., полк. Черни Владмр Алндр., подполк. въ отставкѣ Наттеръ Федр. Павл., нс. Щегловъ Вас. Ив., нс. Крыловъ Владмр. Никл., гс. Кадобновъ Федр. Федр., нс. Купріяновъ Пав. Никл., прот. Извѣковъ Мих. Тимоф., нс. Монастыревъ Арк. Ал-ѣев, гс. Волоховъ Лавр. Лавр, гс. Бараковъ Евг. Вас., сс. Михайловъ Митр Дм., дсс. Толстой Алндр. Владм., сс. Бѣльченко Никл. Алндр., кр. Бедлинскій Виктр. Яковл., нс. Миллеръ Дм. Андр., дсс. Яковлевъ Никл. Серг., сс. Шумовскій Конст. Антон., полк. Осиповъ Евг. Матв., нс. Холодковскій Никл. Понтел., ттс. Огневъ Никл. Капит. (казначей об—ва), кр. Романовъ Ал-ѣй Петр. (секретарь об—ва).

*Театральная комиссія.* Завѣд. дѣлами комиссіи подполк. **Наттеръ** Федр. Павл.; члены: полк. **Черни** Владмр. Алндр., сс. **Трояновскій** Евг. Ив., нс. **Крыловъ** Владмр. Никл., нс. **Щегловъ** Вас. Ив. (казначей), кр. **Романовъ** Ал-ѣй Петр. (секретарь).

*Библиотечная комиссія.* Завѣд. дѣлами комиссіи гс. **Кадобновъ** Федр. Федр.; члены: прот. **Извѣковъ** Мих. Тимоф., нс. **Купріановъ** Пав. Никл., нс. **Щегловъ** Вас. Ив. (казначей) и кр. **Романовъ** Ал-ѣй Петр. (секретарь). Библиотекарша—**Красильникова** Евлампія Александровна.

**Губернскій комитетъ по призрѣнію дѣтей лицъ, погибшихъ въ войну съ Японіей.**

(Въ домѣ Дворянства).

Предсѣдатель—Губернаторъ. Члены: губерн. предвод. дворянства, управляющій казенною палатою, предсѣдатель губ. зем. управы, членъ отъ мин. народ. просв., членъ отъ воен. вѣд., членъ отъ земства, город. голова, членъ отъ города, непр. членъ по зем. и гор. дѣл. присут.; секретарь кр. **Бедлинскій** Виктр. Як.

**Калужское Управленіе Россійскаго О—ва краснаго креста.**

(Новорѣжская ул., № 362).

Предсѣдатель—Губернаторъ, князь **Горчаковъ** Сергѣй Дмитриевичъ; тов. предсѣдателя—сс. **Толстой** Алндр. Владмр.; члены: Ея Сіятельство, княгиня **Горчакова** Анна Евграфовна; княгиня **Вяземская** Марія Матв., сс. **Трояновскій** Евг. Ив., **Толстая** Наталія Эрнестовна, **Трояновская** Марія Болеслав, сс. **Дубенскій** Ив. Ив., **Красинцевъ** Вас. Ал-ѣев. Дѣлопроизводитель пот. поч. гражд.—**Покровскій** Никл. Степан.

**Комитетъ Калужской общины сестеръ милосердія Россійскаго общества краснаго креста.**

(Канцелярія Губернатора).

Предсѣдательница комитета—супруга начальника губерніи княгиня **Горчакова** Анна Евграфовна, товарищъ предсѣдательницы сс. **Трояновскій** Евг. Ив.; члены попечительнаго совѣта: начальникъ губерніи—Церемоніймейстеръ Двора ЕГО ИМПЕРАТОРСКАГО

**ВЕЛИЧЕСТВА** князь **Горчаковъ** Сергѣй Дмитриевичъ, дсс. **Добрынинъ** Пав. Петр., подп. **Васильевъ** Валер. Павл., **Трояновская** Марія Болесл., ка. **Трухачевъ** Серг. Федр., кс. **Зайцевъ** Михл. Никл., сс. **Шумовскій** Конст. Ант., ка. **Новицкій** Андр. Юс., врачъ **Шабалинъ** Владмр. Яковл., **Груздева** Ан. Вас., нс. **Яковлевъ** Алндр. Арт., **Роппонетъ** Ольга Мих., дсс. **Яковлевъ** Никл. Серг., кс. **Овчинниковъ** Никл. Петр., нс. **Монастыревъ** Арх. Ал-ѣев., дсс. **Богдановъ** Петр. Степ., **Покровскій** Никл. Степ., княгиня **Вяземская** Мар. Матв., **Теренинъ** Никл. Вас., прот. о. **Зарѣцкій** І. Дм.; казначей нс. **Цвѣтковъ** Владмр. Гр.; членъ комитета—дѣлопроизводитель гс. **Бараковъ** Ев. Вас.

**Община сестеръ милосердія Россійскаго общества краснаго креста.**  
(Новорѣжская ул.)

Попечительница — супруга начальника губерніи княгиня **Горчакова** Анна Евграфовна; главный врачъ общины докт. медицины кс. **Овчинниковъ** Никл. Петр.; штатные врачи консультанты: сс. **Миссевичъ** Карл. Викент., кс. **Зайцевъ** Мих. Никл. и ка. **Розенблаттъ** Солом. Юсиф.; законоучитель прот. о. **Зарѣцкій** І. Дм. Сестра—настоятельница **Кашкарова** Ольга Мих.

**Окружное правленіе Императорскаго Россійскаго общества спасанія на водахъ.**

(Канцелярія Губернатора).

Предсѣдатель—Губернаторъ кн. **Горчаковъ** Серг. Дмитр.; товарищъ предсѣдателя сс. **Толстой** Алндр. Владмр. Члены: княгиня **Вяземская** Марія Матв., **Трояновская** М. Б., **Толстая** Н. Э., **Дубенскій** И. И., **Красинцевъ** В. А. Казначей—**Трояновскій** Евг. Ив. Врачъ округа докт. мед. **Красинцевъ** В. А. Членъ-секретарь **Монастыревъ** А. А.

**Отдѣлъ императорскаго православнаго палестинскаго общества.**  
(Канцелярія при архіер. домѣ).

Предсѣдатель—преосвященный **ТИХОНЪ**, епископъ Калужскій и Боровскій. Товар. предсѣдателя—губернаторъ кн. **Горчаковъ** Серг. Дмитр. Члены совѣта: гс. **Яновскій** Н. С., сс. **Мантейфель**

Никл. Эрнест., прот. Некрасовъ Д. А., Трояновскій Е. И., Теренинъ Н. В., Власовъ Ф. П., Преображенскій А. А. (казначей), ка. Архангельскій В. В. Дѣлопр—ль Дмитревскій М. Г.

Калужскій Губернскій Отдѣлъ Попечительства Государыни Императрицы Маріи Ѳеодоровны о глухонѣмыхъ  
(При Канцеляріи Губернатора телеф. № 178).

Предсѣдательница совѣта—супруга начальника губерніи княгиня Горчакова Анна Евграфовна; товарищъ предсѣдательницы дсс. Толстой Алдр. Владвр. Почетные члены: Преосвященный **ТИХОНЪ** епископъ Калужскій и Боровскій, Губернаторъ и Губернскій Предводитель дворянства. Попечитель школъ-пріютовъ—дсс. Якубовскій Конст. Яковл. Помощникъ его сс. Введенскій Митроф. Гр. Члены совѣта: Бедлинскій Виктр. Як., Богдановъ Петр. Степн., княг. Вяземская Марія Матв., Саловъ Вас. Ал-ѣв., о. Герасимъ, Гуськинъ Павл. Алдр., Добрынинъ Пав. Петр., Дубенскій Ив. Ив., Нискубина-Кадагидзе Над. Вас., Лебединскій Серг. Ал., Разумовскій Гр. Алдр., Толстая Натал. Эрнест., Теренинъ Никл. Вас., Трояновская Марія Болел., Трояновскій Евг. Ив., Флерова Анаст. Троф., Хонинъ Алдр. Алдр., Щепетова Ир. Арс., Якубовская Елена Тамерлан. Казначей—(вакансія). Секретарь—Волоховъ Лавр. Лавр.

Школа для глухонѣмыхъ дѣвочекъ.

(Пушкинская, д. Дедеревой).

Преподавательница—Станиславова Алндра Вас.; надзирательница Флоренова Соф. Ал-ѣвна.

Школа для глухонѣмыхъ мальчиковъ.

(Близъ Загороднаго сада, телеф. № 97).

Завѣдующій и преподаватель—Гуськинъ Пав. Алдр.; надзиратель Никаноровъ Никл. Вас.

Калужскій воспитательно-исправительный пріютъ.

(У Тульской заставы, телеф. № 211).

Директоръ—Васильковъ Матв. Вас.; пом. его Большаковъ Серг. Федр.; законоучитель свящ. Чернецовъ Петр. Іоан.; врачъ пріюта—докторъ Благовѣщенскій А. Д.

Правленіе Калужскаго Общества Земледѣльческихъ колоній и  
ремесленныхъ пріютовъ.

Предсѣдатель—прокуроръ кал. окр. суда сс. Даниловъ  
Ив. Серг., Огаревъ В. М., Дубенскій Ив. Ив., Желохов-  
цевъ М. М. (секретарь), Резанцевъ Г. А., Челищевъ Д. Н.  
и Разумовскій Г. А. Члены ревизіонной коммисіи: Штемпель  
Э. И., Закаляевъ И. Д. и Чистяковъ А. Н.

Попечительное общество о работномъ домѣ.

(Въ зд. работнаго дома).

Почетный пожизненный членъ—князь Голицынъ Никл. Дм.  
Предсѣдатель правленія—Губернаторъ кн. Горчаковъ С. Д.  
Товарищъ предсѣдателя сс. Трояновскій Евг. Ив. Члены  
правленія: Дубенскій Ив. Ив., Фишеръ Владмр. Мих., Разу-  
мовскій Гр. Алдр., Волковъ Андр. Евд. (казначей). Дьяко-  
новъ Серг. Аф., Волковъ Ал-ѣй Андр. (секретарь).

Общество вспомошествованія нуждающимся ученикамъ Калужскаго  
частнаго реального училища Ѳ. М. Шамагонова.

Предсѣдательница—Волокова Вѣра Ив.; тов. предсѣд—цы—  
Сытина Мар. Никл.; членовъ правленія—6.

Общество вспомошествованія недостаточнымъ ученицамъ частной  
женской гимназіи г-жи Саловой въ Калугѣ.

Предсѣдательница—графиня Толстая Соф. Никл.; тов. ея  
Еремѣева Варв. Гавр.; непрем. члены правленія— сс. Анисимовъ  
Сем. Афан., сс. Никольскій Пав. Ив. и Захарьина Марія Алдр.

Общество вспомошествованія недостаточнымъ ученицамъ гимназіи  
Шалаевой.

Предсѣдатель—Погорѣловъ Петр. Ив.; члены: Дубенскій  
Ив. Ив., Красинцевъ Васл. Ал-ѣев., Челищевъ Дм. Никл.,  
Новосильцевъ Леонд. Никл., Ильинъ Виктр. Владмр.

Отдѣлъ россійскаго общества покровительства животнымъ.

(Свѣдѣній не получено).

### Комитетъ Пестриковскаго убѣжища.

(Воскресенская ул., соб. домъ).

Предсѣдатель—ген. маіоръ **Погорѣловъ** Петр. Ив. Члены: губернаторъ, губернской предводитель дворянства, предсѣдатель окружнаго суда, предсѣдатель губ. земск. управы, директоръ казен. реальнаго училища; начальникъ технич. желѣзно дорожнаго училища, городской голова, прив. доцентъ Моск. унив. **Станкевичъ** Ив. Вячеслав. Надзиратель **Архангельскій** Никл. Вас.; наст. церкви—свящ. **Казанскій**. Попечительный совѣтъ Пестриковской богадѣльни—предс. ген. маіоръ **Погорѣловъ** Петр. Ив. Члены: **Теренинъ** Никл. Вас., **Астрѣевъ** Серг. Никл. и надзиратель богадѣльни—**Архангельскій**.

Общество взаимнаго вспомошествованія учащимъ и учившимъ въ низшихъ учебныхъ заведеніяхъ губерніи.

(Театральная ул., д. Желондовскаго).

Предсѣдатель правленія **Челищевъ** Дм. Никл.; тов. предсѣд.—**Еремѣевъ** Евг. Серг. Члены правленія: **Разумовскій** Алдр. Дм., **Лонгиновъ** Петр. Дм., графъ. **Толстая** Соф. Никл., **Федоровъ** Мих. Мих., **Жданова** Елисв. Серг. Членъ по назначенію отъ М. Н. Пр. **Гагаринъ** Гавр. Арт. Секретарь **Разумовскій** А. Д. Зав. женск. общежитіемъ об—ва **Лебедева** Ольга Андр. Казначей—**Еремѣевъ** Е. С. и мужск.—**Никитинъ** Вас. Никл. (мужск. общежитіе пом. Знаменск. у., д. Киселевой).

Попечительство о бѣдныхъ и безпріютныхъ дѣтяхъ г. Калуги и его учрежденій.

Предсѣдатель правленія **Дубенскій** Ив. Ив.; тов. его—гр. **Толстая** Софія Никл.; секретарь **Ильинскій** Гр. Петр.; казначей **Сергѣевъ** Ал-ѣй Алдр.

*Рождественскія ясли* (по Рождеств. ул.). Попечительница графиня **Толстая** Софія Никл.; смотрит—ца **Зыбина** Ан. Евгр.

*Коровинскія ясли* (по Коровинск. ул. № 68). Попечительница **Волокова** Юл. Никл.; смотрительница (вакансія).

## Общество помощи бѣднымъ.

(При Канцеляр. Губернатора).

Почетный предсѣдатель — преосвященный **ТИХОНЪ** Епископъ Калужскій и Боровскій. Предсѣдательница — **Трояновская** Марія Болеслав. Товарищъ предсѣдательницы — **Теренинъ** Никл. Вас. Почетные члены общества: дсс. **Булыгинъ** Алндр. Гр., куп. **Власовъ** Феокт. Павл. Члены совѣта: княгиня **Вяземская** Марія Матв., **Минина** Екат. Алндр., **Дубенскій** Ив. Ив., **Трояновскій** Евг. Ив., **Теренинъ** Никл. Вас. Казначей **Волковъ** Ал-ѣй Андр. Секретарь **Монастыревъ** Арк. Ал-ѣев.

## Попечительный совѣтъ богадѣльни братьевъ Малютиныхъ.

(Дворянск. ул., соб. домъ № 90).

Предсѣдатель совѣта — куп. **Чешихинъ** Андр. Аѳанс. Члены совѣта: **Грудаковъ** Дм. Вас. и **Завѣринъ** Вас. Степ. При богадѣльнѣ врачъ **Бененсонъ** Лазарь Владмр.; смотритель **Киселевъ** Дм. Никл.

## Пятницкая богадѣльня купеческаго общества

(Близъ кладб. церкви).

Богадѣльня призрѣваетъ до 85 челов. престарѣлыхъ обоого пола. Завѣдуетъ богадѣльней куп. староста **Комаровъ** Ив. Родіон.

## Хлюстинская земская больница.

(Телеф. № 43).

Старшій врачъ сс. **Дубенскій** Ив. Ив. Ординаторы: сс. **Красинцевъ** Васл. Ал-ѣев., **Челищева** Елз. Никл., **Шрейдеръ** Никл. Никл., **Хатунцевъ** Мих. Ив., **Булгаковъ** Алндр. Никл., ка. **Богословскій** Венм. Павл., нс. **Орловъ** Ал-ѣй Ив., **Шабалинъ** Владмр. Як., **Поповъ** Васл. Гр. Завѣдующій Бушмановскимъ пріютомъ врачъ кс. **Селивановъ** Михл. Михл. Прозекторъ **Вусовичъ** Георг. Алндр. Врачъ **Панфиловичъ** Марія Ал-ѣев. Управляющій аптекою кс. **Заржецкій** Владс. Викент. Священникъ о. **Василій Макаровъ**. Смотритель заведеній **Корчагинъ** Родіон. Ив. Письмоводитель **Березинъ** Ал-ѣй Вас.



Общество помощи бѣднымъ при Хлюстинской больницѣ.

Предсѣдатель—Шумовскій Конст. Ант. Члены: Челищевъ Дм. Никл., Дубенскій Ив. Ив., о. Зарѣцкій Ив. Дм, Челищева Елиз. Ив., Красинцевъ Вас. Ал-ѣев., свящ Макаровъ В. А. (казначей).

Фельдшерская школа при Губернской Земской больницѣ.

Директоръ Дубенскій Ив. Ив.; преподаватели: свящ. Макаровъ В. А. и ординаторы губ. земск. больницы.

## У Ч Е Н Ы Я   О Б Щ Е С Т В А .

Церковное историко-археологическое общество.

(При духовн. Семинаріи).

Покровитель общества—Преосвященный **ТИХОНЪ** Епископъ Калужскій и Боровскій. Непремѣнный попечитель общества—Губернаторъ. Почетный предсѣдатель—ректоръ духовной семинаріи.

Почетные члены: Преосв. **ВЕНІАМИНЪ**, Епископъ Симбирскій и Сызранскій, Преосвящен. **АЛЕКСАНДРЪ**, прот. Михайловскаго дворца **Титовъ** Г. І., директоръ Петерб. Археолог. Института **Покровскій** Н. В., графиня **Уварова** П. С., прот. **Лужецкій** Д. Г., прот. Московскаго придворн. Благовѣщенскаго собора **Извѣковъ** Н. Д., свящ. Вознесенской въ Москвѣ церкви **Холмогоровъ** Г. І., профессоръ **Успенскій** А. И, членъ госуд. сов. **Булычовъ** Никл. Ив., проф. **Брантъ** Р. О., проф. **Мальбергъ** В. К., ген.-маіор. **Марксъ** Н. А., **Кузнецовъ** С. К.

Совѣтъ общества: старшина **Цвѣтковъ** Ив. Оедр; товарищъ его **Соколовъ** Дм. Сем. Правитель дѣлъ (вакансія). Казначей **Протопоповъ** І. Аф. Дѣйствительныхъ членовъ 58.

Калужская ученая архивная комиссія.

(Проломная ул.).

Непремѣнный попечитель и почетный членъ—Губернаторъ. Предсѣдатель комиссіи сс. **Ассоновъ** Васл. Ив. Товарищъ предсѣдателя сс. **Добромысловъ** Петр. Павл. Правитель дѣлъ—гс. **Кадобновъ** Федр. Федр., Почетные члены: сенаторъ **Офросимовъ** Алндр.

Алндр., графиня Уварова Прасковья Сергѣевна, академикъ Ану-  
чинъ Дм. Никл., гофмейстеръ Булыгинъ Алндр. Гр., дсс. Булы-  
човъ Никл. Ив., проф. Веселовскій Алндр. Ив., проф. Покров-  
скій Никл. Вас., Симсонъ Павл. Федр., графъ Шереметьевъ  
Серг. Дм., те. Яновскій Никл. Сем., Епископъ АЛЕКСАНДРЪ  
и Успенскій Алндр. Ив. (Дѣйствит. членовъ 60).

Общество русскихъ драматическихъ писателей и оперныхъ  
композиторовъ.

(Березуйскій пер., соб. домъ).

Агентъ общества Московскій Ив. Парфн.

Калужское врачебное общество взаимной помощи.

Предсѣдатель Дубенскій Ив. Ив. Товарищъ предсѣдателя  
Красинцевъ Вас. Ал-ѣев. Секретарь и казначей об—ва Парфѣ-  
ановичъ Никл. Афан.; члены правленія—Орловъ Ал-ѣй Ив. и  
Селивановъ Мих. Мих.

Общество Калужскихъ врачей.

Президентъ Дубенскій Ив. Ив. Казначей Парфѣановичъ  
Никл. Афан. Секретарь Орловъ Ал-ѣй Ив. Всѣхъ членовъ 36.

Калужское Общество изученія природы мѣстнаго края.

(Калуга, Богоявленская ул., частное Реальное училище Э. М. Шамагонова).

Предсѣдатель—Богдановъ Д. П. Товарищъ предсѣдателя  
Копыловъ П. Д. Казначей Парфѣановичъ Н. А. Секретарь  
Дмитріевъ Н. Л. Члены: Шамагоновъ Э. М., Априамовъ Б. М.

Общество сельскаго хозяйства.

(Канцелярія Губернатора).

Президентъ общества—Губернаторъ, князь Горчаковъ Серг.  
Дм. Вице-президентъ Желябужскій А. М. Члены совѣта: дсс.  
Кашкинъ Н. С., Брецинскій М. А., Яновскій Н. Н., Шлиппе  
Н. И., Булычовъ Н. И., Бѣльченко Н. А. и предс. губ. земск.  
управы, Казначей Яньковъ В. П. Секретарь Монастыревъ А. А.

**Отдѣлъ Императорскаго россійскаго общества садоводства.**

(Облупская ул., въ д. Духовнаго училища).

Предсѣдатель—**Пульхеровъ** Алндр. Ив. Тов. его **Протасовъ** Никл. Никл. Члены правленія: **Краузе** Карл. Карл., **Соколовъ** Федр. Серг., **Ермолаевъ** Ив. Дм. и **Жарововъ** Илья Ив. (секретарь).

**Калужскій художественный кружокъ.**

(Садовая ул., д. Мартынова).

Предсѣдатель—**Муриновъ** Владмр. Як., товар. **Циборовскій** Модестъ Карл. Секретарь **Лысовъ** Серг. Георг. Казначей **Ментинъ** Алндр. Федр. Членовъ совѣта—10 челов.

**Калужскій отдѣлъ Россійскаго Теософическаго общества.**

(Воскресенская ул., д. № 449).

Предсѣдательница—**Писарева** Елена Федр.; казначей—**Лалетинъ** Валент. Митр. Секретарь—сс. **Писаревъ** Никл. Вас.

**Банки и учрежденія мелкаго кредита.**

**Общественный банкъ братьевъ Малютиныхъ.**

(Никит. ул., д. город. упр., телеф. № 189).

Директоръ личн. поч. гр. **Чешихинъ** Козьма Аван. Товарищи: пот. поч. гр. **Блистановъ** Серг. Никл. и куп. **Ерохинъ** Дм. Петр. Бухгалтеръ пот. поч. гр. **Потаповъ** Гавр. Львов. Повѣренный банка прис. пов. **Циборовскій** Модестъ Карл. Члены учетнаго комитета: куп. **Домогацкій** Алндр. Вас., **Кувшинниковъ** Ал-ѣй Ив. и **Завѣринъ** Вас. Степ.

**Соединенный банкъ.**

*Калужское отдѣленіе.*

(Никитская, д. бр. Игнатовыхъ, телеф. № 41).

Управляющій—**Гроссеръ** Сигизм. Бернард.; товарищъ его и бухгалтеръ **Уткинъ** Трифн. Ив.; помощникъ—**Романовъ** Никл. Алндр. Счетоводъ **Нагибинъ** Павл. Вас.

### Губернскій комитетъ по дѣламъ мелкаго кредита.

Предсѣдатель—губернаторъ. Члены: губ. предв. дворянства, вице-губернаторъ, предс. губ. земск. управы, членъ губ. земск. управы, непрем. членъ губ. присутствія Толстой А. В., старш. лѣсничій, управляющій отд. государств. банка и инспекторъ мелкаго кредита (онъ же завѣдующій дѣлопроизводствомъ к-та) Беневоленскій В. И.

Кал. кредитное товарищество (прекратило свою дѣятельность).

### Калужское общество взаимнаго кредита.

(Открыто въ 1912 г.).

Члены совѣта: Его Сіятельство князь Горчаковъ Серг. Дм., Шумовскій Конст. Ант., Разумовскій Гр. Алдр., Богдановъ Петр. Степ., Тихомировъ Вас. Вас и Благовѣщенскій Серг. Конст. Предс. правленія—Желябужскій Алдр. Мих.; члены: Полторацкій Дм. Дм. и Фалѣевъ Конст. Петр; члены приѣмнаго ком—та: Розановъ Вас. Степ., Петровъ Гр. Гр., Афанасовъ Ваниф. Прох., Ильинскій Гр. Петр., Лобовъ Дм. Яковл., Егоровъ Никит. Моисеев., Улановъ Ал-ѣй Андр., Волковъ Андр. Евдок., Саловъ Васл. Ал-ѣв., Родинъ Ив. Яковл.; члены ревиз. комиссіи: Штильбахъ Дм. Эмил., Морозовъ Павл. Венедикт., Миллеръ Ал-ѣй Борис.

## Общества взаимопомощи.

### Ремесленное ссудо-сберегательное товарищество.

(Мѣшковск. пер., соб. домъ).

Предсѣдатель правленія Комаровъ Ив. Родіон. Члены: Красильниковъ Ив. Антн. и Ивановъ Никл. Ив. (онъ же бухгалтеръ правленія). Предсѣдатель совѣта Ципулинъ Ив. Ив. Члены совѣта: Петровъ Васл. Лавр., Якубовскій Виктр. Алдр., Петелинъ Васил. Лавр., Шерстневъ Алдр. Васл. и Типикинъ Васл. Мих.

### Общественная ссудная касса Ѳ. И. Коровина.

(Ильинская ул., д. город. управл.).

Завѣдующій кассою Самсоновъ Васл. Ил. Письмоводитель Любимовъ Аркад. Ѳедр. Оцѣнщикъ Акуловъ Ал-ѣй Ив.

**Частная ссудная касса И. Р. Комарова.**

(Мѣшковск. пер., д. ремеслен. общ—ва).

Содержатель кассы куп. **Комаровъ** Ив. Родіон Завѣдующій кладовой **Красильниковъ** Вас. Ив.

**Городское общество взаимнаго отъ огня страхованія имущества.**

(Въ зд. Городской Управы).

Предсѣдатель правленія—сс. **Прозоровскій** Виктр. Гр. Члены: **Завѣринъ** Вас. Степ. и **Кувшинниковъ** Ал-ѣй Ив. Бухгалтеръ кр. **Рождественскій** Вас. Оедр.; пом. бух.—**Головкинъ** Пав. Ив.; техникъ—**Квасниковъ** Никл. Семен.

**Общество потребителей служащихъ Сызрано-Вяземской ж. д.**

Предсѣдатель правленія—**Кологривовъ** Юр. Вас.; члены правленія—**Капрановъ** Пав. Дм., **Батаевъ** Пав. Владмр., **Каппъ** Леонд. Алндр., **Баграковъ** Ал-ѣй Мак., **Тимофѣевъ** Владмр. Ив., **Андріановъ** Виктр. Гр. Секретарь—**Киселевъ** Ив. Сем.

**Купеческое общество.**

Купеч. староста **Комаровъ** Ив. Род.; товар. его **Антипинъ** Мих. Ал-ѣев.

**Общество потребителей гор. Калуги и его окрестностей.**

(Помѣщается об—во на Садовой ул., д. Кожевниковыхъ).

Предсѣдатель **Копыловъ** Пав. Дав.; секретарь **Зубковъ** Пав. Ив. Членовъ правленія—6.

**Ссудо-сберегательная касса при Калужскомъ Губернскомъ Правленіи.**

Предс. правленія—**Озерскій** Вас. Ив.; члены—**Соловьевъ** Варс. Вас.; **Бриллиантовъ** Вас. Георг. и **Берзинъ** Пав. Антон. Казначей—**Дьяконовъ** Дм. Ив.

**Вольное пожарное общество.**

(Правленіе въ зд. Городской Управы).

Предсѣдатель правленія (вакансія); зам. предсѣд —**Грибановъ** Дм. Павл. Члены правленія: **Волковъ** Ал-ѣй Андр. (секретарь),

Завѣринъ Вас. Степ. (казначей), Игнаціусъ Серг. Вас., Волковъ Андр. Евдок Начальн. команды Архангельскій Валер. Вас.; помощн. его и зав. имуществ. Фалѣевъ Гавр. Варнав.

### Городской пожарный обозъ.

Брандмейстеръ—Кудрявцевъ Серг. Діонисов.

## Общества спорта.

Калужское общество поощренія рысистаго коннозаводства.

(Канцелярія Губернатора).

Покровитель общества—Его Императорское Высочество Великій князь **Димитрій Константиновичъ**. Президентъ Общества—Губернаторъ. Вице-президентъ **Макаровъ Серг. Дм.**

Почет. президентъ—сенаторъ **Офросимовъ Алндр. Алндр.**

Почетные члены: Е. И. В. Великій князь **Димитрій Константиновичъ**, Е. И. В. Великій Князь **Михаилъ Александровичъ**, генераль-адъютантъ свѣтлѣйшій князь **Голицынъ Дм. Борс.**, генераль-лейт. **Здановичъ**, дсс. **Брзожовскій А. И.**, генер.-адъют. графъ **Воронцовъ-Дашковъ Илр. Ив.**, Сенаторъ Шталмейстеръ **Офросимовъ Алндр. Алндр.**, Церемоніймейстеръ князь **Горчаковъ Серг. Дм.**, княгиня **Горчакова Анна Евграфовна**, **Сорохтинъ А. И.**, **Кожевниковъ Н. М.**, **Кожевникова К. А.**, **Кожевникова А. М.**, **Ципулинъ И. И.**

Старшіе члены: княгиня **Горчакова Анна Евграфовна**, **Сорохтинъ Алндр. Ив.**, **Кожевниковъ Никл. Мих.** Казначей—**Алексѣевъ Никл. Ал-ѣев.** Секретарь—капит. **Волковъ Никл. Вас.**

### Гимнастическое общество „Соколъ“.

Предсѣдатель—совѣта **Ильинъ Виктр. Влдмр.**; тов.его **Кологривовъ Алндр. Алндр.** Члены: **Четвериковъ И. И.** (секретарь), **Дьяконовъ Л. С.** (казначей), **Кузьминъ Д. Д.**, **Знамеровскій С. Л.**, **Бауманъ В. А.**, **Теренинъ М. Н.** Ревиз. ком.—**Соколовъ А. М.**, **Троцикій В. П.** и **Дьяконовъ А. С.** Начальникъ—**Трефный В. А.** Лѣтняя Сокольня помѣщается въ саду при домѣ г-жи Кологривовой; зимняя Сокольня—въ домѣ Мартынова на Садовой ул.

## Общество „Лаунъ-Тенисъ“.

(Домъ Дворянства).

Предсѣдатель—Кузьминъ Дм. Дм.; тов. его Знамеровскій Серг. Людов.; члены совѣта: Робушъ Степ. Степ., Кологривовъ Виктр. Алндр. (казначей и зав. хозяйствомъ) и Кологривовъ Алндр. Алндр. (секретарь). Почетный членъ—дсс. Булычовъ Никл. Ив. Ревизионная комиссія—Дунинъ Як. Никл., Узденниковъ Алндр. Петр. и Горячковскій Федр. Вас. Дѣйств. членовъ—24.

## Калужскій уѣздъ.

(Жителей въ уѣздѣ къ 1 янв. 1912 г.—81.600 чел; 36.568 м. п. и 45.032 ж. п.).

Уѣздный предводитель дворянства — дсс. Желябужскій Александръ Михайловичъ. Канд. на предв. (вакансія). Письмоводитель кск. Тищенко Давыд. Демьянов.

Уѣздное полицейское управленіе. Уѣздный исправникъ нс. Леонутовъ Ив. Дм.; пом. его нс. Готвальдъ Никл. Никл. Секретарь (вакансія). Столоначальники: Колпаковъ Алндр. Серг. и кр. Семеновъ Никл. Никл. Регистраторъ гс. Образцовъ Никл. Мих.

Становые пристава: 1 стана ка. Лавровъ Андр. Мих., 2 стана (вакансія) и 3 стана кск. Царевъ Гр. Федр.

Уѣздный съѣздъ. Предсѣдатель—уѣздн. предв. дворянства. Земскіе начальники: 1 уч. корнетъ запаса Бахтеяровъ Дм. Алндр., 2 уч. полк. въ отст. Бѣлокопытовъ Ал-ѣй Петров. и 3 уч. нс. Грузевичъ-Нечай Владмр. Алндр.

Кромѣ того: а) по дѣламъ судебнымъ: уѣздн. чл. окружн. суда, почетн. мир. судьи и городскіе судьи г. Калуги, б) по дѣламъ административнымъ: предс. уѣздн. земск. управы, уѣздн. исправникъ и податн. инспекторъ и в) по дѣламъ продовольственнымъ: предс. и всѣ члены уѣздн. земск. управы, уѣздн. исправникъ и податной инспекторъ. Секретарь гс. Колоболотскій Ал-ѣй Никл.

Уѣздное по воинской повинности присутствіе. Предсѣдатель—уѣздный предв. дворянства. Члены: уѣздн. исправникъ, членъ уѣздн. земск. управы и уѣздн. воинск. начальникъ. Дѣлопроизводитель ка. Бѣгичевъ Серг. Мих.

Уѣздное земское собраніе. Предсѣдатель—уѣздный предводитель дворянства. Гласные: Осоргинъ Мих. Мих., Рахмановъ Ив. Ив., Шумовскій Конст. Антон., князь Трубецкой Евг. Никл., фонъ-Ренне Мих. Никл., Дурново Владмр. Дм., Яновскій Никл. Никл., Яновскій Ив. Никл., Меншовъ Аркад. Аркад., Коншинъ Никл. Никл. (младшій), графъ Толстой Илья Льв., Меншовъ Никл. Аркадѣев. Отъ 2-го избирательнаго собранія: Блистановъ Серг. Никл., Бедлинскій Виктр. Яковл., Егоровъ Никт. Моис., Козловъ Владмр. Алдр., Астрѣевъ Мих. Никл. *Отъ сельскихъ обществъ:* Зубовъ Владмр. Илар., Козловъ Ив. Игнат., Захаровъ Ив. Яковл., Курбатовъ Дм. Амвр., Скачковъ Гавр. Яковл., Качалинъ Еф. Пркоф., Демушкинъ Ев. Ал-ѣев; *представитель отъ управленія государств. имуществами*—сс. Янковъ Виктр. Павл., *отъ города*—городской голова, отъ духовнаго вѣдомства—прот. Извѣковъ.

Уѣздная земская управа. Предсѣдатель—тте фонъ-Ренне Мих. Никл. Члены: Демушкинъ Евламп. Ал-ѣев. и кр. Розановъ Вас. Степ. Секретарь кр. Виноградовъ Федр. Кузм. Бухгалтеръ Покровскій Никл. Степ.; агрономъ—Зинякинъ Алдр. Павл.

Уѣздный комитетъ попечительства о народной трезвости. Предсѣд.—уѣздный предв.—ль двор—ва. Члены: директоры гимназій и реального училища, инспект. народн. училищъ, уѣздный членъ окруж. суда, уѣздн. исправникъ, полиціймейстеръ, участковый надзиратель акциз. управл., уѣздн. воин. начальникъ, земскіе начальники уѣзда, податн. инспектора, городской и уѣздный врачи, почетные мировые судьи, прот. Кудрявцевъ Ал-ѣей Андр.

Участковые попечители: кр. Дударевъ Вас. Мих., землев.—цы: Павловъ Павл. Осип., Коншинъ Никл. Никл., нс. Яковлевъ Алдр. Арт. и гс. Бараковъ Евг. Вас.

Акцизное вѣдомство. Участковые надзиратели по Калужскому уѣзду: 1-го уч.—старш. участк. надзиратель нс. Зеленецкій Серг. Алдр., 2-го уч.—старш. участк. надзиратель нс. Межиковъ



Евг. Конст. и 4 го уч. — старш. участка надзиратель нс. **Воронцовъ** Мих. Ал-фев. Старшіе штатные контролеры по Калужскому уѣзду: кск. **Блосфельдъ** Анат. Гугов, кск. **Гусевъ** Владмр. Мих., гс. **Вольскій** Генр. Франц., кск. **Уклеинъ** Владмр. Конст. Младшіе штатные контролеры: гс. **Федоровскій** Алндр. Никл., кск. **Богушевскій** Ант. Стансл., кр. **Подковинскій** Никл. Реститутов., нс. **Полторацкій** Алндр. Ал-фев.

**Податная инспекція.** Податной инспекторъ — сс. **Носковскій** Мих. Павл.

**Начальники почтово-телеграфныхъ и почтовыхъ отдѣленій.** При Дугненскомъ заводѣ **Далматовъ** Илія Гр; при Тихоновой пустыни кр. **Ерохинъ** Андр. Георг.; при станціи Ферзиково (почт. отдѣл.) кр. **Костровъ** Вас. Алндр.; при с. Жарки (почт. отдѣл.) вакансія.

**Уѣздное раскладочное присутствіе.** Предсѣд. — податной инспекторъ; члены: **Усовъ** Гр. Ив., **Гусевъ** Гавр. Мих., **Федоровъ** Дмр. Федр., и **Коноваловъ** Троф. Павл., **Межековъ** Серг. Алндр., **Третьяковъ** Ив. Алндр.

**Землеустроительная комиссія.** Предсѣдатель — уѣздн. предв. дворянства; *непремынный членъ* — нс. **Ермоловъ** Германъ Алндр.; *секретарь* — гс. **Степановъ-Поповъ** Ив. Павл.; *члены отъ земства:* дсс. **Осоргинъ** Мих. Мих., гс. **Дурново** Владмр. Дм. и **Зубовъ** Владмр. Иллар.; *члены отъ крестьянъ:* **Скачковъ** Гавр. Яковл., **Козловъ** Ив. Игнат., **Бурмистровъ** Еф. Прокоп. *Агрономъ* — **Клейберъ** Эдуардъ Вильгельмов.

**Уѣздный судебный персоналъ.** Уѣздный членъ окружного суда сс. **Залѣсскій** Никл. Никл. Тов. прокурора по Калужско-Боровско-Малоярославецкому уч. ка. **Штемпель** Эм. Ильичъ. Городскіе судьи: 1-го участка — ка. **Закаляевъ** Илья Дм; 2-го уч. — нс. **Большаковъ** Никл. Никл. Судебный слѣдователь — сс. **Никольскій** Ал-фй Сем. Судебные пристава: по гор. Калугѣ и Калужскому уѣзду — нс. **Горбовъ** Вас. Вас., нс. **Рождественскій** Алндр. Ал-фев. и кск. **Панинъ** Георг. Георг. и нс. **Саловъ** Вас. Ал-фев. Судебные разсыльные: по г. Калугѣ и Калужскому уѣзду — **Ильинъ** Никл. Степ. и **Успенскій** Вас. Серг.

**Уѣздный училищный совѣтъ.** Предсѣдатель—уѣздный предводитель двор—ва. Члены: инспекторъ народн. училищъ 1 уч. сс. **Морозовъ Дм. Іосф.**, отъ духовн. вѣд.—прот. **Извѣковъ Мих. Тимф.**, отъ мин—ва внутр. дѣлъ уѣздный исправникъ, отъ города—**Фалѣевъ Конст. Петр.**, отъ земства—предсѣдатель у. зем. управы, отъ мин—ва нард. просв —учитель-инспекторъ 4-классн. город. училища и земскіе начальники уѣзда.

**Отдѣленіе епархіальнаго училищнаго совѣта.** Предсѣдатель отдѣленія прот **Извѣковъ Михл. Тимф.** Члены: прот. **Кудрявцевъ**, кс. **Зайцевъ Мих. Никл.**, нс. **Леонутовъ Ив. Дм.**, нс. **Соколовъ Алндр. Лав.**, свящ **Баталинъ Вас. Гавр.** (дѣлопроизводитель), о. **Дмитревскій Мих.**, свящ—ки: **Ватолинъ Сергій** и **Лихачевъ Сергій**. Члены по положенію: уѣздн предводитель дворянства, уѣздный наблюдатель, благочинные уѣзда, земскіе начальники уѣзда, инспекторъ народныхъ училищъ 1-го уч., отъ земства—**Дурново Вл. Дм.**, отъ города—**Прозоровскій В. Г.**, губернской казначей и казначей свящ. **Чинновъ А. Н.**

**Благочинные церквей 1-го окр. прот. Алексѣевской г. Калуги** церкви о. **Михаилъ Извѣковъ** и 2 го свящ. с **Логина о. Михаилъ Смирновъ.**

**Гурьевская сельско-хозяйственная школа.** (При с-цѣ **Бабаевъ**, почт. адр. **Дѣтчино**, Калужск. губ.). Попечитель школы—**Яновскій Никл. Никл.** Управляющій школою нс. **Плохинскій Алндр. Ив.** Законоучитель свящ. **Крыловъ Вас. Борс.** Учитель общеобразв. предм. кр. **Маракуевъ Мих. Владмр.** Учитель специальныхъ предметовъ кск. **Ивановъ Степ. Митрф**; молочный мастеръ **Мишустинъ Петр. Еф.**; садоводъ и пчеловодъ **Архиновъ Аф. Трофимов.**

**Уѣздный врачебный персоналъ** Уѣздный врачъ кс. **Зайцевъ Михл. Никл.** Земскіе врачи: 1 уч. сс. **Свѣчниковъ Михл. Вас.**, 2 уч. ка. **Маркевичъ Влдмр. Карл.** (с. Федосово) и 3 уч. **Цвѣтковъ Вас. Петр.** (с-цо Жарки), 4 уч. **Масленниковъ Вас. Ив.** (Ферзико), 5 уч. **Азѣевъ Алндр. Федр.** (Тихоновская слобода).

**Сызрано-вяземская желѣзная дорога.** Станція „Ферзиково“. Начальн. стан. **Александровъ Серг. Мих.**; станція „Желябужская“. Начальн. ст. **Жемчуговъ Пав. Егор.**; станція „Пятовская“. Нач. ст. **Ерохинъ Алндр. Ив.**

Московско-Кіево-Воронежская Ж. Д. Ст. „Тихонова Пустынь“.  
Нач. ст. Алемцадовъ.

Тихонова пустынь. (Въ 18 верстахъ отъ г. Калуги). Настоятель монастыря архимандритъ Лаврентій.

Женская община во имя Божьей Матери „Отрада и Утѣшеніе“.  
(Близъ Дугненскаго зав.) Начальница—монахиня Софія (Гринева).

Сергіевъ скитъ отдѣла ИМПЕРАТОРСКАГО Православнаго Палестинскаго общ—ва. Настоятель скита іеромонахъ о. Герасимъ.

Калужское уѣздное сельско-хозяйствен. общество. (Открыто 11 октября 1909 г.). Предсѣдатель Полторацкій Дм. Дм. Члены правленія: Фалѣевъ К. П., Ермолаевъ Ив. Дм. (секретарь об—ва), Егоровъ Н. М. (казначей), Знаменскій В. М., Холщевниковъ Л. С., Лапшинъ И. П., Воскресенскій П. С., Зубовъ И. Ф., Кадобновъ Ф. И., Копыловъ П. Д., Сытинъ А. С. и Протасовъ Н. М.

Сельско-хоз. об—ва въ уѣздѣ: Куровское (с. Курово), Ильинское (с. Ильинская), Сергіевское, Смердовское, Чувашское (д. Чуваши), Андроновское (с. Андроново), Гурьевское (с. Гурьево), Дубровское, Грабцевское (с. Грабцево).

Общество трезвости въ с. Ахлебенинѣ—Предсѣдательница—Коншина Ирина Яковл.

Отдѣлъ союза русск. народа въ с. Лосенкахъ. Предсѣдатель—свящ. о. Іоанъ Владимирскій.

Въ Калужскомъ уѣздѣ имѣются еще учрежденія. а) *Безплатная народная читальня*—въ с. Бобровѣ; завѣдываетъ ею Кутинъ Ив. Ал-ѣев.; б) *аптеки*: 1) при Тихоновой пустыни, 2) въ селѣ Дугнѣ и 3) при пяти пунктахъ земскихъ врачей; Дубровское молочное хозяйство (въ 1 станѣ) и Акатовское ссудо-сберегат. товарищество.

Благотворит. учрежденія въ уѣздѣ: въ 1 станѣ одна богадѣльня съ 30 призрав. мужск. пола; въ 3 станѣ одинъ приютъ съ 38 призрав. женск. пола.

## Гор. Боровскъ и Боровскій уѣздъ.

Гор. Боровскъ лежитъ подъ 55,° 13' сѣв. ш. и 54° 10' вост. д. отъ о. Ферро. Число жителей на 1 янв. 1912 г въ г. Боровскѣ—8806 чел. (4103 м. п. и 4703 ж. п.); въ уѣздѣ—52587 ч. (22676 м. п. и 29911 ж. п.).

Уѣздный Предводитель Дворянства—дсс. **Суходольскій** Василій Петровичъ. Канд. ттс. **Челищевъ** Дм. Никл.

Уѣздное полицейское управленіе. Уѣздный исправникъ нс. **Чуфаровскій** Вас. Матв.; пом. его нс. **Кузнецовъ** Никл. Никл. Секретарь ттс. **Святополковъ** Алндр. Никл. Столоначальники: нч. **Пятницкій** Петр. Дм. (и. д.) и нч. **Гогинъ** Ив. Вас. Регистраторъ нч. **Венедиктовъ** Шафн. Никл. Становые пристава: 1 ст. ттс. **Никольскій** Владмр. Алндр. и 2 ст. ка **Благовѣщенскій** Алндр. Гр. Полицейскіе надзиратели: 1 части нч. **Юрковъ** Ив. Капитен. (исп. об.) и 2 части гс. **Смирновъ** Андр. Вас.

Уѣздный съѣздъ. Предсѣдатель—уѣздн. предв—ль дв—ва. Земскіе начальники: 1 уч. кс. **Голяшкинъ** Конст. Алндр. и 2 уч. сс. **Бѣлокопытовъ** Федр. Ал-ѣев.; по дѣламъ судебн.—уѣздн. членъ окружн. суда, почетн. мировые судьи и гор. судья; по дѣламъ администр.—предсѣдатель уѣздн. земск. управы, уѣздный исправн. и податн. инспект. Секретарь гс. **Пятницкій** Дм. Павл.

Уѣздное по воинской повинности присутствіе. Предсѣдатель—уѣздн. предв. дворянства. Члены: воинскій нач., уѣздн. исправникъ, предс. земской управы и городской голова. Дѣлопроизводитель нч. **Хрусталева** Андр. Павл.

Уѣздный распорядительный комитетъ. Предсѣдатель—уѣздн. исправникъ; члены: воинск. начальникъ, членъ земск. управы и городск. голова.

Уѣздный комитетъ попечительства о народной трезвости. Предсѣдатель—уѣздн. предв. дворянства. Замѣст. его предс. уѣздн. земск. управы. Члены: уѣздн. испр, предс. земск. управы, уѣздн. воинск. нач., гор. судья, уѣздн. чл. окружн. суда, городск. голова,

уѣздн. набл., инспекторъ нар. училищъ, инспекторъ городск. училища, участковый акцизн. надзиратель 6-го участка, Калуж. губ., земскіе начальники уѣзда, тов. прокурора, уѣздный врачъ. Дѣлопроизводитель **Пятницкій** Петр. Дм.

**Почтово-телеграфная контора.** Начальникъ ка. **Заревичъ** Никл. Вас.; пом.—ка **Бурцевъ** Авраамъ Мих. Почт.-тел. чиновн. гс. **Смирновъ** Виктр. Никл.

**Начальники почтовыхъ отдѣленій.** Балабановскаго гс. **Савиновъ-Щукинъ** Мих. Павл.; Ильинскаго—**Масленковъ** Вас. Евг., Тарутинскаго п. т. отд. кск. **Кудряшевъ** Дм. Зах., Бобольское п. т. отд. нч. **Зоринъ** Прокоф. Алндр.

**Уѣздное земское собраніе.** Предсѣдатель—уѣздн. предв. дворянства. Гласные: **Безбородовъ** Пафнут. Федр., **Бѣлокопытовъ** Федр. Ал-ѣв., **Коломейцевъ** Алндр. Алндр., **Курносовъ** Петр. Дм., **Курносовъ** Серг. Дм., **Обнинскій** Борс. Петр., **Протопоповъ** Ал-ѣй Никл., **Суходольскій** Вас. Петр., **Халецкій** Алндр. Алндр., **Халецкій** Евг. Алндр., **Челищевъ** Алндр. Никл., **Челищевъ** Ал-ѣй Никл., **Челищевъ** Дм. Никл., **Глухаревъ** Никл. Поликарп., **Капыринъ** Пафн. Егор., **Заичкинъ** Ив. Сем., **Зуевъ** Герасимъ Арэф., **Данилинъ** Ив. Тим., **Кулаковъ** Ал-ѣй Никит., **Мануховъ** Федр. Бор., **Селивановъ** Сем. Вас., **Филимоновъ** Самс. Вас., уполномоченные: свящ. с. Федотова Мих. **Казанскій** и городской голова.

**Уѣздная земская управа.** Предсѣдатель отст. поруч. **Курносовъ** Серг. Дм. Члены: кс. **Безбородовъ** Пафнутій Федр. (заст. м. предс.), гс. **Челищевъ** Алндр. Никл. Секретарь нч. **Переверзевъ** Никл. Петр. Агрономъ **Ларіоновъ** Гр. Илларіонов. Ветеринарный врачъ **Пятницкій** Мих. Матв.

**Городская дума.** Предсѣдатель—гор. голова. Гласные: **Санинъ** Мих. Ив., **Ежиковъ** Ал-ѣй Пафн., **Шутовъ** Сем. Вас., **Полежаевъ** Ив. Петр., **Полежаевъ** Никл. Петр., **Капыринъ** Пафн. Егор., **Мальцевъ** Алндр. Илларіонов., **Голофтѣевъ** Пав. Дем., **Капыринъ** Поликарп. Егор., **Елизаровъ** Сем. Конст., **Девятовъ** Петр. Федот., **Виноградовъ** Витал. Матв., **Большаковъ** Гр. Федр., **Власовъ** Дм. Андр., **Шутовъ** Ег. Андр., **Ламакинъ** Антип. Епиф., **Памухинъ** Ал-ѣй Петр., **Капыринъ** Як. Карпов., **Шевалевъ** Вас. Алндр.,

**Шестовъ** Петр. Матв., **Коротковъ** Петр. Як., **Глухаревъ** Гр. Павл., **Памухинъ** Федр. Петр., **Ирошниковъ** Федр. Ив., **Сильвестровъ** Владмр. Никиф., **Щербаковъ** Сем. Еф.

Городская управа. Городской голова—куп. **Капыринъ** Пафн. Егор. Члены: **Голофтѣевъ** Пав. Демент. и **Капыринъ** Як. Карп. Секретарь—гс. **Виноградовъ** Витал. Матв. Мѣщанскій староста **Ирошниковъ** Федр. Ив.

*Почетными гражданами гор. Боровска* состоятъ: сенаторъ **Офросимовъ** Александръ Александровичъ, сс. **Лавровъ** Василій Николаевичъ и **Адауровъ** Иванъ Владимировичъ (последніе два умерли уже).

Уѣздное казначейство. Казначей—кс. **Нагибинъ** Алндр. Алндр., Бухгалтеры: старшій нс. **Васильевъ** Гр. Гр., 1-го разр. кск. **Авраамовъ** Степ. Вас. и 2-го разр. ттс. **Виноградовъ** Георг. Як. Кассиръ ка. **Зотовъ** Вас. Алндр., счетный чин. гс. **Сапельниковъ** Вас. Гр.

Податная инспекція. Податной инспекторъ—кс. **Добромысловъ** Вас. Павл.

Раскладочное по промысловому налогу присутствіе. Предсѣдатель—податной инспекторъ. Члены: **Санинъ** Мих. Ив., **Коротковъ** Петр. Як., **Полежаевъ** Ив. Петр., **Королевъ** Тих. Ив., **Яковлевъ** Петр. Игнат. и участк. акцизн. надзиратель кск. **Гладунъ** Никл. Макс.

Сельско-хозяйственныя об—ва: *Каменское*—предс. **Мусатовъ** Пав. Степ.; *Федотовское*—предс. **Абрамовъ** Ив. Ив.; *Рождественское*—вакансія.

Уѣздное по квартирному налогу присутствіе. Предсѣдатель—податной инспекторъ. Члены: **Санинъ** Мих. Ив., **Коротковъ** Петр. Як., **Голофтѣевъ** Пав. Дем., **Капыринъ** Полк. Егор.

Судебный персоналъ. Уѣздный членъ окружн. суда сс. **Феттеръ** Никл. Карл. Товарищъ прокурора ка. **Штемпель** Эм. Ильичъ; городской судья сс. **Меньшагинъ** Георг. Федр. Судебный слѣдователь ва. **Елагинъ** Никл. Павл. Судебный приставъ ка. **Генерозовъ** Конст. Ив., Нотариусы: нс. **Луневскій** Мих. Ив. и **Вепрейцевъ** Серг. Ив., Суд. разсыльный **Поповъ** Конст. Конст.

Землеустроительная комиссія. Предсѣдатель—уѣздн. предв. дворянства; *непрелѣтанный членъ*—нс. **Шиллингъ** Дм. Алндр.;

члены: предс уѣздн. земск. управы, уѣздн. членъ окр. суда, земскіе начальники уѣзда; *отъ земск. собранія*: двор. **Халецкій** Алндр. Алндр. и крестьяне—**Селивановъ** Сем. Вас. и **Зуевъ** Герас. Арефьев.; *отъ волостныхъ сходовъ*: крестьяне—**Редзель** Никл. Наумов., **Иринарховъ** Ив. Вас., **Угаровъ** Абрамъ Андр. *Агрономъ*—(вакансія); секретарь—нч **Желенинъ** Мих. Алндр.

**Тюремное отдѣленіе**. Предсѣдатель—уѣздн. предв. двор—ва. Директоры: тов. прокурора, уѣздн. исправ., уѣздный врачъ, членъ окружн. суда, городск. судья, предс. земск. управы, гор. голова, прот. **Петръ Георгіевскій**, куп. **Писаревъ** Ал-ѣй Никл., **Зуевъ** Ив. Дав. Начальникъ тюрьмы нс. **Трофимовъ** Алндр. Ал-ѣев.

**Сиротскій судъ**. Предсѣдатель—**Калашниковъ** Ив. Алндр. Члены: **Писаревъ** Ал-ѣй Никл., **Ирошниковъ** Ив. Игнат.; секретарь гс. **Виноградовъ** Виталій Матв.

**Отдѣленіе Калужскаго епархіальнаго училищнаго совѣта**. Предсѣдатель—свещ Семень **Смирновъ**. Члены: кс. **Масловскій** Серг. Петр., нс. **Чуфаровскій** Вас. Матв., свещ. Вас. **Протасовъ** (казн. и библ.), свещ. Андр. **Глаголевъ**; врачи: **Протопоповъ** Ал-ѣй Никл., **Рудаковъ** Владмр. Никл., **Челищевъ** Алндр. Нил., свещ. **Чертковъ** Никл. Евг. (дѣлопроизводитель), прот. **Жаровъ** Іоаннъ Мих., учитель инспекторъ гор. 3-хъ классн. училища нс. **Ястребовъ** Ал-ѣй Кондратов. и уѣздный наблюдат. церков. школъ и земскіе начальники уѣзда и оо. благотворные уѣзда.

**Уѣздный училищный совѣтъ**. Предсѣдатель—уѣздн. предв. дворянства. Члены: предс. земск. управы, земскіе начальники уѣзда, уѣздн. исправн., врачъ **Протопоповъ** Ал-ѣй Никл., купецъ **Полежаевъ** Ив. Петр., учитель инспекторъ гор. училища и наблюдат. церков. прих. школъ.

**Женская прогимназія** Начальница—**Александровская** Алндра Алексѣевна. Законоучитель свещ. **Зарѣцкій** Дмитрій. Учитель **Невскій** Алндр. Никл. Учительницы: **Щеголева** Марія Вас., **Писарева** Алндра Вас., **Самсонова-Двойникова** Лидія Алндр., **Лихачева** Лидія Аф., **Извъкова** Елизав. Ив., **Немирова** Евг. Егор. Надзират—ца **Чистякова** Софія Ив.

**Городское 4-хъ классное училище**. Учитель инспекторъ—нс. **Ястребовъ** Ал-ѣй Кондратов. Законоучитель—свещ. **Протасовъ**

Василій. Учители: **Кокушкинъ** Серг. Никл., **Смирновъ** Ив. Ефстигнѣев. и **Зиновьевъ** Гавр. Вас.

Управленіе уѣзднаго воинскаго начальника. Воинскій начал. кап. **Захаровъ** Ал-ѣй Игнат. Дѣлопроизводитель ттс. **Виноградовъ** Никл. Андр.

Врачебный персоналъ. Уѣздный врачъ ка. **Рудаковъ** Владмр. Никл. Земскіе врачи: **Крафтъ** Андр. Федр. и кс. **Протопоповъ** Ал-ѣй Никл. Земскіе пунктовые врачи: въ с. Абрамовскомъ **Жихаревъ** Пав. Ив., **Скибневскій** Владмр. Алндр. (въ с. Тарутинѣ); (въ с. Каменскомъ) вакансія; **Кутасовъ** Мих. Мих. (въ с. Ильинскомъ). Зубной врачъ **Пупко** Исаакъ Дав.; санитарный врачъ Губ. Земства **Смирновъ** Алндр. Петр.

Общественный братьевъ Протополовыхъ банкъ. Директоръ банка—**Санинъ** Петр. Як.; тов. его **Чижиновъ** Як. Никит. и **Слемзинъ** Вас. Федот.; бухгалтеръ **Тепцевъ** Мих. Никт.

Вольно-пожарное общество. Предсѣдатель правленія куп. **Санинъ** Мих. Ив. Члены: **Шокинъ** Федр. Ив., **Капыринъ** Пафн. Егор., **Шутовъ** Петр. Вас., **Ежиковъ** Ал-ѣй Паф. и **Добромысловъ** Вас. Павл. Нач. команды **Полежаевъ** Никл. Петр. Казначей **Полежаевъ** Ив. Петр. Секретарь **Зиновьевъ** Гавр. Вас. Зав. хозяйствомъ **Санинъ** Вас. Антип.

Братство преподобнаго Пафнутія Боровскаго чудотворца. Предсѣдатель архимандритъ **Венедиктъ**; товарищи предсѣдателя: **Масловскій** Серг. Петр., свящ. **Жаровъ** Іоаннъ Мих.; члены: свящ. **Протасовъ** Вас. Парменов., свящ. **Челищевъ** Алндр. Нил., ка. **Чертковъ** Никл. Евг., свящ. **Разумовскій** Никл. Макс., свящ. **Стеллиферовскій** Федр. Филип., **Чистяковъ** Ив. Ив., свящ. **Зарѣцкій** Дм. Дм., **Покровскій** Вас. Тимоф., **Захаровъ** Ал-ѣй Игнат. и **Курносовъ** Серг. Дм.

Благочинные церквей. 1-го округа прот. с. Николо Лужи о. **Петръ Георгіевскій** и 2-го свящ. с. Курилова о. **Дмитрій Луневскій**.

Настоятели церквей. Благовѣщенскаго собора прот. **Покровскій** Вас. Тимф., Крестовоздвиженской церкви свящ. Вас. **Протасовъ**, Покровской о. **Николай Разумовскій**, Спасопреображенской



свящ. Іоаннъ **Чистяковъ**, Спасопреображенской (на площади) прот. Іоаннъ **Жаровъ**, Троицкой и Борисо-Глѣбской свящ. о. Се-  
міонъ **Смирновъ**, Христорождественской свящ. **Зарѣцкій** Дм.

Боровскій Пафнутаевъ монастырь. Настоятель архимандритъ **Венедиктъ**.

Окружный надзиратель питомцевъ II участка Московскаго воспитательнаго дома нч. **Тихомировъ** Ив. Вас.

Агенты страховыхъ обществъ. Общества „Россія“ гс. **Вино-  
градовъ** Витал. Матв., „Саламандра“ **Луневскій** Мих. Ив., „С. Пе-  
тербургскаго“ **Соколова** Вѣра Евг., „1-го Россійск.“ **Извѣковъ**  
Ив. Ив., „Сѣвернаго“ **Вепрейцевъ** Серг. Ив., „Московскаго“  
**Измайловъ** Илья Никл. Старш. агентъ земск. страхованія **Силь-  
вестровъ** Владим. Никиф.

Московско-Кіево-Воронежская желѣзная дорога. Ст. „Балаба-  
ново“. Начальникъ ст. **Дородницынъ** Митр. Георг.

Субботниковское кредитное товарищество. Предс—ль **Иринар-  
ховъ** Ив. Вас.

Боровская Земская касса мелкаго кредита. Предсѣдатель  
правл.—**Курносовъ** Серг. Дм., члены: **Безбородовъ** Пафн. Федр.  
и **Челищевъ** Алдр. Никл. Зав. дѣлами кассы—**Переверзевъ**  
Никл. Петр.

Общество потребителей. Предсѣдатель—**Переверзевъ** Никл.  
Петр.; члены правл.: **Гамулецкій** Алдр. Казимр. (казначей), свящ.  
**Чертковъ** Никл. Евг., **Одинокъ** Сем. Егор. и **Лукьяновъ**  
Никита Андріанов.

Фабрика акціонернаго общества Ермолинской мануфактуры.  
**Исаева** Федр. Семен. Администраторы—**Исаковичъ** Ив. Аким. и  
прусскій подданный **Граве** Павл. Павл. Акціонеры: **Исаевы** Федр.  
Сем. и Ирина Павл. и **Шминке** Вас. Алдр. Завѣдующій фабри-  
кой **Коробенковъ** Ив. Алѣев.

Благотворительныя и общественныя учрежденія. *Богатльни:*  
1) въ гор. Боровскѣ при Спасской церкви; 2) при Христорожде-  
ственской церкви; 3) въ селѣ Субботникахъ и 4) въ селѣ Роцин-  
ской слободѣ. *Больницы:* въ городѣ земская на 48 кроватей.  
Въ уѣздѣ: а) въ с. Тарутинѣ при земскомъ врачебномъ пунктѣ,

б) въ с. Абрамовскомъ при врачебномъ пунктѣ на 4 кров., в) въ с. Ильинскомъ при врачебномъ пунктѣ на 10 кров., г) въ с. Каменскомъ при земскомъ врачебномъ пунктѣ на 4 кров. *Аптеки:* въ городѣ—1) земская и 2) частная аптека г. **Вольфсонъ**. Въ с. Тарутинѣ провиз. **Фейшнъ** и въ поселкѣ Балабаново провиз. **Шабловскаго**. Въ городѣ два *аптекарьскихъ* магазина: **Вольфсонъ** и **Шабалина**. *Библиотеки:* 1) городского общества, 2) комитета попечительства о народной трезвости, 3) въ с. Тарутинѣ 2, и 4) въ д. Ермолиной, въ с. Чубаровѣ—уѣздн. земства; въ с. Каменскомъ—уѣздн. земства и въ с. Ильинскомъ уѣздн. земства. *Фотографія* въ г. Боровскѣ **Сиирнова**. *Типографія* мѣщанки **Муратовой**.

## Городъ Жиздра и Жиздринскій уѣздъ.

(Г. Жиздра лежитъ подь 53°, 45' сѣв. ш. и 52°, 24' вост. дол. отъ о. Ферро. Въ городѣ жителей на 1 янв. 1912 г.—6078 челов. (2746 м. п. и 3332 ж. п.); въ уѣздѣ—322.967 чел. (158314 м. п. и 164653 ж. п.).

Уѣздный предводитель дворянства—Церемоніймейстеръ Высочайшаго Двора графъ **Орловъ-Давыдовъ** Алексѣй Анатоліевичъ; помощн. его шт.-кап. запаса **Кашкаровъ** Никл. Мих., канд. на предводителя инж. пут. сообщ. **Каншинъ** Анат. Анатол.; писмоводитель нч. **Зябловъ** Ив. Як.

Уѣздное полицейское управленіе. Уѣздный исправникъ—кс. **Ильинскій** Вас. Дмитр.; пом. его ка. **Крыловъ** Мих. Мих.; секретарь кр. **Лаврухинъ** Ив. Петр.; столоначальники: кр. **Кодаковъ** Григор. Ал-ѣев. и нч. **Покровскій** Мих. Петр.; регистраторъ нч. **Дураненковъ** Егоръ Петр.; становые пристава: 1 стана ка. **Пучковъ** Алндръ Матв., 2 стана кск. **Грушецкій** Вас. Никл., 3 стана ка. **Даевъ** Никл. Виктр., 4 стана ттс. **Протасовъ** Алндр. Никл.; полицейскіе надзиратели въ г. Жиздрѣ—кр. **Смоленецъ** Каллистратъ Петр., въ Людиновскомъ заводѣ—нч. **Сачковъ** Андр. Степ., въ с. Песоченскомъ заводѣ кск. **Груздевъ** Нилъ Дм. и въ Цементномъ заводѣ кр. **Антоновъ** Ал-ѣй Вас.; чиновникъ наружной полиціи въ с. Людиновѣ нч. **Маркелловъ** Ив. Мих.

**Уѣздный съѣздъ.** Предсѣдатель—уѣздн. предв. дворянства, *земскіе начальники*: 1 уч.—кск. **Перегонецъ** Левъ Федр., 2 уч. гс. князь **Львовъ** Вас. Серг., 3 уч. кск. **Щепотьевъ** Алдр. Никл., 4 уч. кск. **Гржегоржевскій** Пав. Данил., 5 уч. пор. запаса **Преображенскій** Владмр. Викентьев., 6 уч. отст. поруч. **Лесли** Никл. Виктр., 7 уч. двор. **Заринъ** Никл. Петр., 8 уч. поруч. зап. **Виноградовъ** Пав. Яков.; секретарь гс. **Оглоблинъ** Ал-ѣй Ив.; кромѣ того: а) по дѣламъ судебнымъ: уѣздный членъ окружн. суда, почетные мировые судьи и городск. судья и б) по дѣламъ административнымъ: предс. уѣздн. земск. управы, уѣздн. исправникъ и податной инспекторъ.

**Уѣздное по воинской повинности присутствіе.** Предсѣдатель—предв. дворянства; члены: уѣздн. воинск. начальникъ, уѣздн. исправникъ и членъ земск. управы, дѣлопроизводитель нч. **Зябловъ** Ив. Яковл.

**Уѣздный распорядительный комитетъ.** Предсѣдатель—уѣздн. исправникъ; члены: уѣздн. воинск. начальникъ, нач. почт.-тел. конторы, городск. голова, уѣздн. врачъ и членъ земск. управы.

**Уѣздный комитетъ о народной трезвости.** Предсѣдатель—уѣздн. предв. дворянства; члены: уѣздн. членъ окружн. суда, уѣздн. исправ., уѣздн. воинск. начальникъ, земскіе начальники уѣзда, старш. пом. акц. надзирателя, инспекторы народн. училищъ, городск. училища, податные инспектора, уѣздн. врачъ, городск. судья, предс. земск. управы, членъ отъ уѣздн. земск. собранія, городск. голова, депутатъ отъ духовн. вѣдомства. Дѣлопроизводитель—**Глуховъ** Петр. Ив.

**Почтово-телеграфная контора.** Начальникъ—нс. **Троянскій** Пав. Самсонов., пом. его ка. **Волковъ** Ив. Федр.; почт. тел. чиновники: V разр. гс. **Демидовъ** Ив. Никл., VI разр. гс. **Мишлаковъ** Юс. Тимоф. и VI разр. гс. **Латыновъ** Алдр. Еф.; начальники почт. отдѣленій: Людиновскаго—нс. **Баталинъ** Ив. Вас., помощн. его гс. **Пашковскій** Ал-ѣй Егор.; Брынскаго—гс. **Булыгинъ** Конст. Ив., Думеническаго—гс. **Дагаевъ** Ив. Ив., Плохинскаго—гс. **Семеновъ** Ив. Степ., Подбужскаго—тгс. **Филоновъ** Андр. Дм., Еленско-заводскаго—кр. **Шипикинъ** Серг. Коз., Холмищенскаго—гс. **Комаровъ** Пав. Петр., Хвастовичскаго—нч. **Никитинъ** Владмр. Вас.,

Хотьковскаго—кр. **Евдокимовъ** Ал-ѣй Петр., Мокровскаго—кр. **Ястребовъ** Вас. Мих., Бутчинскаго—тс. **Коссовъ** Ив. Ал-ѣев., Закрутовскаго—кр. **Богаткинъ** Петр. Серг., Тихвинскаго—нч. **Бородулинъ** Федр. Федр., Фоминичскаго—кр. **Старожиловъ** Алндр. Мих., Ловатскаго—нч. **Воробьевъ** Ив. Ал-ѣев., Зикѣевскаго—нч. **Клѣтинскій** Вас. Мих., Песоченскаго—тс. **Селиверстовъ** Конст. Петр. и Цементнаго—кр. **Губинъ** Георг. Никит.

**Землеустроительная комиссія.** Предсѣдатель—уѣздн. предв. дворянства; *непрежтанный* членъ—нч. **Кренке** Дмитр. Алндр.; члены комисіи: предс. уѣздн. земск. управы, уѣздн. членъ окружн. суда, податные инспектора и участковые земскіе начальники; *отъ земскаго собранія:* двор. **Шлиппе** Никл. Густав., двор. **Огарковъ** Илья Вас. *и стъ крестьянъ:* **Шишкинъ** Никл. Ив., **Крючковъ** Вас. Тимоф., **Васичкинъ** Ив. Аф; секретарь—нч. **Малаховъ** Серг. Сем.; агрономъ нч. **Васильевъ** Никл. Дм.; маслодѣль **Андреевъ** Степ. Андр. и садоводъ **Сачковъ** Серг. Мих.

**Уѣздное земское собраніе.** Предсѣдатель—предв. дворянства; гласные, дворяне: **Каншинъ** Ив. Анатол., **Каншинъ** Георг. Анатол., **Каншинъ** Анат. Анат., **Кашкаровъ** Никл. Мих., **Лавровъ** Мих. Петр., **Никитинъ** Конст. Никл., **Огарковъ** Илья Вас., **Заринъ** Петр. Ив., **Толстой** Алндр. Владмр., **Шлиппе** Никл. Густав.; купцы: **Докукинъ** Серг. Ив., **Меньшиковъ** Вас. Ив., **Цыплаковъ** Олимп. Ив., **Меньшиковъ** Ив. Ал-ѣев., **Алферовъ** Конст. Алндр., инж.-техн. **Шешминцевъ** Левъ Кирил; крестьяне: **Шумилинъ** Конст. Артам., **Васичкинъ** Ив. Аф., **Болдыревъ** Федр. Вас., **Ключниковъ** Дм. Ив., **Смирновъ** Егор. Вас., **Сопликовъ** Ив. Ив., **Чесновъ** Петр. Андр., **Сидоровъ** Федр. Гр., **Симкинъ** Никита Вас., **Тимашовъ** Аф. Аф., **Бурылевъ** Ал-ѣй Гр., городской голова **Горбачевъ** Никл. Ив. и **Прокоповичъ** Антонъ Клеофасов.

**Уѣздная земская управа.** Предсѣдатель—пот. двор., Камеръ-Юнкеръ Высочайшаго Двора **Каншинъ** Ив. Анатол.; члены: **Докукинъ** Серг. Ив., **Сопликовъ** Ив. Ив., **Бурылевъ** Ал-ѣй Гр. и **Ключниковъ** Дм. Ив.; секретарь (вакансія), пом. его **Серафимовъ** Козьма Петр., бухгалтеръ **Зюзинъ** Петр. Ив.

**Городская дума.** Предсѣдатель—городской голова; гласные: **Макаровъ** Тих. Ив., **Зябловъ** Ив. Як., **Скворцовъ** Федр. Филип.,

**Докукинъ** Серг. Ив., **Лобановъ** Ив. Егор., **Докукинъ** Ал-ѣй Ив., **Богомоловъ** Вас. Иосифов., **Горбачевъ** Ал-ѣй Ив., **Клочковъ** Плат. Ив., **Заботинъ** Вас. Петр., **Ватолинъ** Алндр. Ив., **Волковъ** Ив. Ал-ѣев., **Труновъ** Дм. Ив., **Карасевъ** Алндр. Ильичъ, **Скворцовъ** Ал-ѣй Петр., **Горбачевъ** Серг. Ив., **Пастуховъ** Дан. Петр., **Богдановъ** Серг. Вас., **Кондрашовъ** Серг. Алндр., **Богдановъ** Петр. Федр., предс. земск. управы, отъ духовнаго вѣдомства прот. **Владимиръ Щедродаровъ**; секретарь думы **Поповъ** Мих. Петр.; купеческій староста **Меренищевскій** Никл. Вас.; мѣщанскій староста **Поповъ** Ив. Серг.

**Городская управа.** Городской голова—**Горбачевъ** Никл. Ив.; члены: **Ватолинъ** Алндр. Ив. и **Богдановъ** Петр. Федр.; секретарь **Поповъ** Мих. Петр.; бухгалтеръ **Поповъ** Серг. Алндр., зав. городск. хозяйствомъ **Щедринъ** Ив. Митроф., брандмейстеръ пожарной команды **Минаевъ** Сафр. Степ.

*Почетными гражданами г. Жиздры состоятъ:* бывшіе калужскіе губернаторы—**Шевичъ** Иванъ Егоровичъ, **Булыгинъ** Александръ Григорьевичъ, князь **Голицынъ** Николай Дмитриевичъ, **Офросимовъ** Александръ Александровичъ; князь **Хилковъ** Михаилъ Ивановичъ (умершій), **Булгаковъ** Николай Петровичъ, **Толстой** Александръ Владимировичъ, **Кожевниковъ** Андрей Митроф., полк. **Александровъ** Михаилъ Петровичъ и куп. **Марковъ** Иванъ Игнатьевичъ.

**Уѣздное казначейство.** Казначей кс. **Лихачевъ** Ив. Алндр., старш. бухг. нс. **Смирновъ** Вас. Вас., кассиръ гс. **Звѣревъ** Ив. Ал-ѣев.; бухгалтеры: 1 разр. нч. **Мансвѣтовъ** Ив. Мих., 2 разр. ттс. **Смирновъ** Серг. Алндр. и ка. **Никольскій** Конст. Мих., счетный чиновникъ гс. **Благодарумовъ** Гр. Ив.

**Податная инспекція.** Податные инспектора: 1 уч. ка. **Ефимовскій** Конст. Ив., 2 уч. ка. **Дружининъ** Никл. Никл.

**Раскладочное по промысловому налогу присутствіе.** Члены: **Горбачевъ** Никл. Ив., **Меренищевскій** Никл. Вас. и куп. **Докукинъ** Ал-ѣй Ив.

**Уѣздное по квартирному налогу присутствіе.** Предсѣдатель—податной инспекторъ; члены: ка. **Скворцовъ** Федр. Филип., кс. **Емель-**

яновъ Мих. Мих., нч. **Зябловъ** Ив. Як., гс. **Оглоблинъ** Ал-ѣй Ив. и ка. **Гейкингъ** Евг. Альфред.

**Акцизное управленіе.** Старшій штатн. контролеръ ттс. **Юцкевичъ** Владисл. Карл.; надзиратель 13 уч. ка. **Томилинъ** Никл. Ив.; надзиратель 14 уч. кск. **Уклеинъ** Владисл. Конст., надсмотрщикъ **Мордвиновъ** Алндр. Ив.

**Судебный персоналъ.** Уѣздный членъ окружн. суда ка. **Закаляевъ** Илья Дм.; товарищъ прокурора кс. **Кичеевъ** Алндр. Алндр.; городской судья ттс. **Павлюцъ** Владисл. Ант.; почетные мировые судьи: **Толстой** Алндр. Владмр., князь **Львовъ** Алндр. Вас., прап. запаса **Шепелевъ** Ив. Вас; судебные слѣдователи: 1 уч. нс. **Захарьинъ** Алндр. Алндр., 2 уч. нс. **Лазаревскій** Федр. Ив., судебный приставъ ттс. **Никольскій** Никл. Ив., нотаріусъ—**Кулешовъ** Дм. Георг.

**Тюремное отдѣленіе.** Предсѣдатель—предв. дворянства; директоры: уѣздн. исправникъ, уѣздн. врачъ, городск. судья, предс. земск. управы, уѣздн. членъ окружн. суда, товарищъ прокурора, благочинный 1 уч., купцы: **Меренищевскій** Никл. Вас., **Докукинъ** Серг. Ив., *нач. тюрьмы* кск. **Донецъ-Хмельницкій** Вас. Вас., тюремный фельдшеръ **Васильевъ** Никл. Вас., дѣлопроизводитель кр. **Лаврухинъ** Ив. Петр.

**Дворянская опека.** Предсѣдатель—предв. дворянства; засѣдатели: кр. **Огарковъ** Илья Вас. и прап. запаса **Каншинъ** Мих. Анатол., письмоводитель **Глуховъ** Петр. Ив.

**Сиротскій судъ.** Предсѣдатель—**Ватолинъ** Алндр. Ив.; члены: **Меренищевскій** Никл. Ал-ѣев., **Карасевъ** Тимоф. Ильичъ, секретарь **Сачковъ** Егоръ Ив.

**Отдѣленіе епархіальнаго училищнаго совѣта.** Предсѣдатель—прот. **Покровскій** Николай; почетный членъ—свщ. **Покровскій** Петръ; дѣлопроизводитель—свщ. **Зелепугинъ** Николай; члены священники: **Глаголевъ** Іоаннъ, **Покровскій** Александръ, **Лебедевъ** Сергѣй, **Боголюбовъ** Андрей, **Веніаминовъ** Николай; казначей **Даевъ** Василій; благочинные 1, 2, 3 и 4 округовъ, уѣздный наблюдатель церковно-прих. школь **Лавровъ** Георгій; инспекторы народныхъ училищъ и земскіе начальники уѣзда.

**Уѣздный училищный совѣтъ.** Предсѣдатель—предв. дворянства; члены: инспекторы народныхъ училищъ: кс. **Скворцовъ** Федр. Филип., сс. **Знаменскій** Юсифъ Ив., уѣздный исправникъ, **Каншинъ** Ив. Анатол., **Заринъ** Петръ Ив. и всѣ земскіе начальники уѣзда.

**Маріинская женская гимназія.** Начальница — **Грибоѣдова** Олимпіада Александровна; законоучитель—свящ. **Глаголевъ** Іоаннъ; учителя: кс. **Заботинъ** Вас. Петр., нс. **Мальхановъ** Ив. Никит., ттс. **Тетеревятниковъ** Вас. Ив.; учительницы: **Печкина** Анна Аф., **Твердохлѣбова** Александра Никл., **Комарова** Юлія Алѣевна, **Попова** Евдок. Серг., **Плеханова** Варв. Вас., **Кашкарова** Нат. Мих.; надзирательницы: **Каншина** Ольга Владмр., **Горбачева** Акилина Лаврент., врачъ кс. **Лѣсневскій** Мих. Юсифъ.

**Жиздринская частная женская гимназія.** (Съ прав. Правит. гимназій). Предсѣдатель педагог. совѣта сс. **Чишовъ** Сем. Ив.; начальница гимназій **Александровская** Клавдія Алексѣевна; законоучитель—прот. **Покровскій** Николай; учителя: ттс. **Тетеревятниковъ** Вас. Ив., ка. **Кулаковъ** Федр. Ив.; учительницы: **Виноградова** Екат. Петр., **Горбачева** Екат. Ив., **Крицкая** Александра Дмитр., **Ефимовская** Елена Адольфъ, **Коссаковская** Над. Павл., **Лабанская** Елена Алндровна, **Федоричева** Марія Алндровна, **Дружинина** Елена Павл.; надзирательницы: **Михайловская** Соф. Мих., **Покровская** Лидія Никл., **Гейкингъ** Елиз. Евг., **Столярова** Марія Алндр.

**Михайловское городское училище.** Августѣйшій покровитель—Его Императорское Высочество Великій Князь **Михаиль Александровичъ**; почетный смотритель—предв. дворянства; инспекторъ нс. **Шнейдеръ** Францъ Ив.; законоучитель свящ. **Глаголевъ** Іоаннъ; учителя: нч. **Паршинъ** Алндр. Вас., нч. **Мятликъ** Августъ Ив., **Маркинъ** Алндр. Никит., ка. **Кулаковъ** Федр. Ив., кс. **Заботинъ** Вас. Петр., кск. **Зуевъ** Петр. Егор., кс. **Нейманъ** Альбертъ Федр.

**Управленіе уѣзднаго воинскаго начальника.** Уѣздный воинск. начальникъ—пол. **Плехановъ** Никл. Ив.; дѣлопроизводитель—кап. **Смирновъ** Антонъ Никл.

**Врачебный персоналъ.** Уѣздный врачъ кс. **Емельяновъ** Мих. Мих.; земскіе врачи: кс. **Лѣсневскій** Мих. Юсифъ, 1 уч. кс. **Ней-**

манъ Альбертъ Федр., Гомолко Ив. Алндр., запасный врачъ Тенишевъ Никл Алндр., 2 уч. Берзингъ Арвидъ Петр. (въ с. Плохнѣ), 3 уч. Дюльдинъ Алндр. Ив. (въ с. Маклакахъ), 4 уч. Тришкинъ Алндр. Дм. (въ с. Нагорномъ), 5 уч. двор. Венцкевичъ Никл. Зенонов. (въ с. Мокромъ), 6 уч. Шишкинъ Никл. Степ. (въ с. Овсорокѣ), 7 уч. Дубахъ Владмр. Давыд (въ с. Подбужьѣ), 8 уч. Барышникова Над. Владмр. (въ с. Дубровкѣ) и 9 уч. Паренаго Петръ Павл. (въ с. Людиновѣ), Людиновскій горнозаводскій врачъ Судакевичъ Ал-ѣй Владмр.

Лѣсничіе лѣсничествъ. Старшій лѣсной ревизоръ сс. Прокоповичъ Ант. Клеофасов. (завѣд. Кцынскимъ лѣсничествомъ), лѣсничій Фастовицкаго лѣснич. нс. Берзингъ Ив. Петр., лѣсничій Раменнаго лѣснич. нс. Белдовскій Корн. Ант., лѣсничій Жиздринскаго лѣснич. ттс. Каверинъ Вас. Петр.

Жиздринское общество охоты. Предсѣдатель — Шнейдеръ Франц. Ив.; тов. его Павлюць Владисл. Ант.; члены правленія: Гейкингъ Евг. Альфред., Сучковъ Мих. Ив., Шкультецкій Ант. Іосиф., членъ казначей Богомоловъ Вас. Іосиф., членъ-секретарь Благоразумовъ Григ. Ив.

Сельско хозяйственныя общества: *Жиздринское*—предс. Кашкаровъ Никл. Мих.; *Хотьковское*—предс. Юринъ Еф. Владмр.; *Кленовское*—предс. нс. Берзингъ Ив. Петр.; *Буяновичское*—предс. свящ. Казанскій Петръ; *Сусейское*—предс. Голдинъ Леонидъ Ил; *Мойловское*—предс. Смирновъ Владмр. Вас.; *Холмищенское*—предс. Чесновъ Петр. Андр.; *Плохинское*—предс. Васичкинъ Ив. Аф., *Маклаковское*—предс. Симкинъ Никита Макс.; *Людиновское*—предс. Судакевичъ Жозефина Владиславовна; *Ветмицкое*—предс. нс. Белдовскій Корнел. Ант.; *Будское*—предс. ттс. Каверинъ Вас. Петр.; *Ловатское*—предс. свящ. Макаровъ Мих. Ив.; *Огорское*—предс. свящ. Марковъ Петръ Ив.; *Устовское*—предс. свящ. Добромисловъ Ал-ѣй Георг.

Благотворительное общество. Предсѣдатель правленія—Зябловъ Ив. Як.; казначей Разумовскій Никл. Алндр.; секретарь Маркинъ Андр. Никит.; членовъ правленія 13 чел. Благотворительное общество въ с. Людиновѣ; предс. инж. техн. Страсбургеръ Ив. Романов.



Общество трудовой помощи. Предсѣдательница правленія—**Алексѣева** Алндра Павл.; товарищъ ея—**Эсауловъ** Никл. Никл.; секретарь **Кренке** Дм. Алндр; казначей **Кулешовъ** Дм. Георг.; члены: **Эсаулова** Софія Никаноровна.

Дѣтскій сиротскій пріютъ. Учредители: **Марковъ** Ив. Игнат. и **Азаровъ** Дм. Сем; попечительница **Каншина** Зинаида Максимовна; смотрительница—**Горбачева** Ан. Ив.; врачъ **Емельяновъ** Мих. Мих.

Городская женская богадѣльня. Почетная попечительница—**Каншина** Зинаида Макс.; попечитель **Горбачевъ** Ал-ѣй Ив.

Благочинные церквей. 1 округа—свщ. **Фелицынъ** Алексѣй въ г. Жиздрѣ, 2 округа—прот. **Титовъ** Василій въ с. Плохинѣ, 3 округа—прот. **Покровскій** Николай въ г. Жиздрѣ, 4 округа—свщ. **Боголюбовъ** Василій въ с. Бутчинѣ.

Настоятели церквей. Жиздринскаго собора прот. **Покровскій** Николай, свщ. **Фелицынъ** Алексѣй, Казанской церкви прот. **Щедродаровъ** Владимиръ, Покровской свщ. **Зелепугинъ** Николай, Сергіевской свщ. **Веніаминовъ** Николай, Тюремной церкви свщ. **Даевъ** Василій, при домово́й церкви городского училища свщ. **Глаголевъ** Іоаннъ.

Акціонерное общество **Мальцовскихъ** заводовъ. Директоры заводовъ: Песоченскаго чугуно-лит. инж. техн. **Томинскій** Пав. Ив.; Хотьковскаго чугуно-лит. и д. директора управляющій заводомъ крест. **Утинъ** Вас. Алндр.; Людиновскаго горнаго механ. инжентехн. **Страсбургеръ** Ив. Ром.; Сукремльскаго чугуно-лит. управл. **Востровъ** Федр. Вас.; Думиническаго чугуно-лит. гг. **Цыплаковыхъ** и **Лабунскаго** управ. **Поспѣловъ** Серг. Вас; Боровскаго цементн. завода инж. **Ильинъ** Петр. Серг.; Фаянсовая фабрика тов—ства М. С. Кузнецова управляющій **Лапушкинъ** Ал-ѣй Серг.

Въ городѣ Жиздрѣ имѣются: 1) книжный магазинъ **Заботиной**, 2) Пушкинская библіотека читальня городск. об—ва, 3) двѣ типографіи **Зуевой** и **Тихомирова**, 4) земская больница на 100 кров., 5) три аптекарскихъ магазина, 6) дѣтскій пріютъ съ 21 призр., 7) богадѣльня съ 14 призр. женщинами, 8) интернатъ женск. гимназіи съ 30 ученицами и 9) фотографія **Баталина**. Въ уѣздѣ

*имѣются:* 1) библіотека для чтенія въ с. Людиновѣ, акціонернаго общества, 2) библіотека въ с. Кондрыкинѣ при училищѣ имени отст. полк. **Полубояринова** и 3) библіотека для чтенія въ с. Мокромъ имени проф. **Чупрова**, 4) 8 земскихъ больницъ и 5 заводскихъ и 5) три аптеки въ с. Людиновѣ провиз. **Ратнера**, въ с. Плохинѣ пров. **Фонъ-Фроммъ** и въ с. Песоченскомъ заводѣ пом. провиз. **Линбергъ**.

## Г. Козельскъ и Козельскій уѣздъ.

Г. Козельскъ лежитъ подъ 54°, 2' сѣв. шир. и 53°, 28' в. д. отъ о. Ферро; жителей въ городѣ на 1 янв 1912 г. 6317 челов.; (3105 м. п. и 3212 ж. п.; въ уѣздѣ 148961 челов.; 71166 м. п. и 77795 ж. п.).

Уѣздный предводитель Дворянства кск. **Домогацкій Никл. Алексѣев.**, помощникъ его гс.: **Ергольскій Ал-ѣй Никл.**; кандидатъ ттс. **Денибековъ Евг. Ал-ѣев.**; письмоводитель ттс. **Никольскій Андр. Яковл.**

Уѣздное полицейское управленіе. Уѣздный Исправникъ сс. **Мантейфель Никл. Эрнест.**; помощникъ его нс. **Соколовъ Алндр. Виктр.**, секретарь гс. **Соколовъ Мих. Григ.**; столоначальники: кск: **Вырскій Федр. Никл.**, кск. **Краснопольскій Никл. Евг.**; регистраторъ нч. **Мѣшковъ Ив. Дм.**; становые пристава: I стана ка. **Стефанѣевъ Анатл. Никл.**, 2 стана ка. **Шаховъ Ал-ѣй Мих.**; полицейскіе надзиратели: г. Козельска ттс. **Ивановъ Ив. Дм.**; г. Сухиничъ нч. **Крыловъ Пав. Никл.**; околоточный надзиратель г. Сухиничъ нч. **Бухинъ Серг. Ильичъ**.

Уѣздный съѣздъ. Предсѣдатель—уѣздн. Предв. дворянства; земскіе начальники: 1 уч. нс. **Ильинъ Сем. Павл.**; 2 уч. кап. 2 ранга **Крузенштернъ Плат. Плат.**, 3 уч. кск. **Подашевскій Бор. Петр.**, 4 уч. сс. **Запольскій Никл. Алндр.**, 5 уч. нс. **Барсуковъ Мих. Мих.**; секретарь кр. **Алешинъ Петр. Андр.**; Кромѣ того: а) по дѣламъ судебнымъ—членъ окр. суда, почетные мировые судьи и гор. судья, и б) по дѣламъ административнымъ—уѣздный исправникъ, предсѣдатель земск. управы и податной инспекторъ.

Уѣздное по воинской повинности присутствіе. Предсѣдатель—уѣздн. предв. дворянства; члены: уѣздн. исправникъ, уѣздн. воинск. начальникъ и предс. земск. управы; дѣлопроизводитель гс. Букановъ Дм. Макар.

Уѣздный распорядительный комитетъ. Предсѣдатель—уѣздн. исправникъ; члены: предс. земск. управы, городск. голова, воинскій начальникъ и нач. почт.-тел. конторы.

Уѣздный комитетъ попечительства о народной трезвости. Предсѣдатель—уѣздн. предв. дворянства; члены: инспекторъ народн. училищъ, учитель—инспекторъ городского 4 кл. училища, уѣздн. чл. окружн. суда, тов. прокурора, уѣздн. исправникъ, уѣздн. воинск. начальникъ, участк. акцизн. надзиратель, земскіе начальники уѣзда, податной инспекторъ, городской судья, городской голова, депутатъ отъ духовн. вѣдомства, князь Оболенскій Ал-ѣй Дм.; дѣлопроизводитель нч. Ильинъ Никл. Спиридонов.

Землеустроительная комиссія. Предсѣдатель—уѣздн. предв. дворянства; *непрежтанный членъ* Ялозо Борисъ Алндр; члены: предс. уѣздн. земск. управы, уѣздный членъ окр. суда и земскіе начальники уѣзда; выборные члены—*отъ земства*: двор. Асмусъ Вас. Павл., крест. Климовъ Ив. Егор., крест. Онисимовъ Онисимъ Семенов.; *отъ крестьянъ*: Дугинъ Ив. Игнат., Кузинъ Денисъ Тимоф., и Стакинъ Никл. Афон.; *отъ лѣсного вѣдомства*—Вашковъ Пав. Ив.; *отъ Духовнаго*—прот. Протопоповъ Серг. Афонас., агрономъ—Василевскій Франц. Францев., агрономич. старосты:—Козловскій Викент. Викент. и Нѣмчиновъ Лавр. Ив., Вр. ис. об.—секретаря—Васильевъ Валент. Дм.

Почтово-телеграфное отдѣленіе въ селѣ Дудинѣ, Дудинской волости. Почт. адресъ „ст. Дудино“. Начальникъ гс. Терентьевъ Петръ Вас.

Почтовые отдѣленія. Въ с. Волосово—Дудинѣ, Волосово—Дудиной вол., почт. адр. „ст. Волосово—Дудино“. Начальникъ гс. Соломатниковъ Алндр. Ив.; въ с. Уколицы, Уколицкой вол., почт. адр. „ст. Уколицы“. Начальникъ отд. нч. Столяровъ Федр. Андр.

Уѣздное земское собраніе. Предсѣдатель—уѣздн. предв. дворянства; гласные отъ дворянъ: Аксаковъ Серг. Никл., Апухтинъ Никл. Афиноген., Асмусъ Вас. Павл., Барсуковъ Мих. Мих.,

князь Вяземскій Владмр. Ал-ѣев., Домогацкій Никл. Ал., Домогацкій Андр. Дм., Денибековъ Евг. Алексѣев., Ергольскій Ал-ѣй Никл., Ергольскій Андр. Никл. Кашкинъ Никл. Серг., Запольскій Никл. Алндр., Кавелинъ Евг. Алндр., Коноплевъ Мих. Владмр., князь Оболенскій Ал ѣй Дм., Россетъ Никл. Алндр., Шлиппе Левъ Густ., Абрашинъ Ив. Серг., Гайдуковъ Павел. Онисим., Клягинъ Ал-ѣй Мих.; гласные отъ крестьянскихъ сельск. обществъ: Анисимовъ Онис. Семен., Давыдовъ Владмр. Ив., Климовъ Ив Егор, Ковалевъ Егор. Петр., Казаковъ Мих. Егор., Костроминъ Гр. Игнат., Матюшечкинъ Никл. Матв., Сеницынъ Ив. Вас, Стакинъ Никл. Афанас.; уполномоченные: Вашковъ Пав. Ив., свящ. Георгій Успенскій и Еремѣевъ Никл. Семен.

Уѣздная земская управа. Предсѣдатель гс. Ергольскій Ал ѣй Никл., члены: Костроминъ Гр. Игнат. и Домогацкій Андр. Дм.; секретарь Таманскій Владмр. Ив.; бухгалтеръ Литвиновъ Пав. Никл.; техникъ Черневскій Игнат. Матв; агрономы: Зудилинъ Никандр. Вас., (въ г. Козельскѣ), Моисеевъ Мих. Яков., (въ г. Сухиничахъ), Дара Эпоминондъ Павл. (въ с. Волосово—Дудинѣ), и Балтгайлъ Эдуардъ Ив; (въ с. Косьяновѣ).

Городская дума. Предсѣдатель—городск. голова; гласные: Зотовъ Пав. Никл. Еремѣевъ Никл. Сем., Сампелевъ Алндр. Никл., Солнцевъ Ал-ѣй Алндр., Федотовъ Петр. Никл., Гуляевъ Гр. Ал ѣев, Дьяконовъ Никл. Ал-ѣев., Скрипкинъ Серг. Никл., Буриковъ Конст. Дм., Солнцевъ Алндр. Алндр., Брюзгинъ Ив. Петр., Гайдуковъ Пав. Онис., Поповъ Никл. Ив., Федосовъ Ив. Ив., Герасимовъ Ив. Ал-ѣев., Зотовъ Серг. Павл., Дуковъ Як. Федр., Плугинъ Ил. Никл., Новиковъ Ал ѣй Ив., Макаровъ Никл. Ив.; секретарь мѣщ. Федосовъ Ив. Ив.; мѣщанскій староста Буриковъ Конст. Дм.

*Почетными гражданами* г. Козельска состоятъ—князь Оболенскій Ал ѣй Дм., и Бѣляевъ Ив. Никл.

Городская управа. Городской голова мѣщ. Еремѣевъ Никл. Семен.; члены: Солнцевъ Алндр. Алндр. и Ярославкинъ Ив. Адриан.; секретарь Федосовъ Ив. Ив.; бухгалтеръ Соколовъ Дм. Март.; мѣщанскій староста Котельниковъ Илья Иосиф.

Казначейство. Казначей кс. Казанцевъ Серг. Павл.; старшій бухгалтеръ кс. Степановъ Никл. Алндр.; кассиръ кр. Медвѣдевъ

Тих. Карп.; бухгалтеры: ка. Пучковскій Никл. Никл., кр. Овсянниковъ Алндр. Мих. и кр. Тарасовъ Ал-ѣй Яковл.; счетный чиновникъ кр. Дріацкій Виктр. Феофанов.

Лѣсничіе лѣсничествъ. (См стр. 27 Адресъ-Календаря г. Калуги).

Податная инспекція. Податной инспекторъ—ка. Глаголевъ Виктр. Алндр.

Раскладочное по промысловому налогу присутствіе. Предсѣдатель—податной инспекторъ; члены: Дьяконовъ Никл. Ал-ѣев., Еремѣевъ Никл. Семен., Скрипкинъ Серг. Никл., Семіоничевъ Абр. Мих. Поповъ Никл. Ив., Гайдуковъ Пав. Онисим.

Уѣздное по квартирному налогу присутствіе. Предсѣдатель—податной инспекторъ; члены: Сампелевъ Алндр. Никл., Поповъ Никл. Ив., Солнцевъ Ал-ѣй Алндр. Соловьевъ Григ. Іосиф., Новиковъ Ал-ѣй Ив., Федосовъ Ив. Ив.

Участковый надзиратель Калужскаго акцизнаго Управленія. нс. Звягинцевъ Ал-ѣй Ив. и контролеръ Богушевскій Ант. Станислав.

Уѣздный судебный персоналъ. Уѣздный членъ окружн. суда сс. Гороцкій Тарасъ Емельян.; товарищъ прокурора ттс. Мержинскій Тимофей Конст.; почетный мир.суд. кн. Оболенскій Ал-ѣй Дм., вр. и. д. городского судьи Мясниковъ Серг. Алндр.; судебный слѣдователь ка. Богдановичъ Ив. Алндр.; судебный приставъ ка. Аксаковъ Юрій Никл.; нотаріусъ Воскресенскій Алндр. Алндр.; судебный разсылный Соколовъ Алндр. Алндр.; пом. прис. повѣрен. Малининъ Серг. Ив.; частные повѣренные: Никольскій Мих. Павл., Вахновъ Ал-ѣй Степ. и Каблуковъ Ив. Семенов.

Тюремное отдѣленіе. Предсѣдатель—уѣздн. предв. дворянства; директоры: уѣздн. исправникъ, уѣздн. врачъ, уѣздн. членъ окружн. суда, городск. голова, предс. земск. управы, городск. судья, прот. Сергій Протопоповъ, прот. Василій Королевъ; начальникъ тюрьмы ка. Новоградскій Алндр. Павл.

Дворянская опека. Предсѣдатель—предв. дворянства; засѣдатели: Асмусъ Вас. Павл., кр. Блохинъ Ал-ѣй Владмр.; письмоводитель—ттс. Никольскій Алндр. Яковл.

Сиротскій судъ. Предсѣдатель—гор. голова; члены: Котельниковъ Илья Іосифъ., Новиковъ Ал-ѣй Ив.; секретарь Федосовъ Ив. Ив.

Отдѣленіе епархіальнаго училищнаго совѣта. Почетный членъ кн. Оболенскій Ал-ѣй Дм. (попечитель школъ); предсѣдатель совѣта прот. Сергій Протопоповъ; члены: свящ. Ненарокомовъ Василій, земскіе начальники уѣзда, инспекторъ народн. училищъ, благочинные уѣзда, прот. Василій Королевъ, представитель отъ земства Гайдуковъ Пав. Онисм., отъ города Сампелевъ Алдр. Никл., свящ. Георгій Городецкій, свящ. Сергій Протопоповъ (казначей), свящ. Дмитрій Никольскій (дѣлопроизводитель), уѣздный епархіальный наблюдатель—свящ. села Хогѣни Гр. Успенскій.

Уѣздный училищный совѣтъ. Предсѣдатель—уѣздный предв. дворянства; члены: инспекторъ народн. училищъ сс. Колечицкій Алдр. Павл.; учитель—инспекторъ нс. Халкинъ Конст. Петр., уѣздный исправникъ, земскіе начальники уѣзда, свящ. Григорій Успенскій; отъ города: Еремѣевъ Никл. Семен. и Домогацкій Никл. Ал-ѣев.

Женская гимназія. Попечительница кн. Оболенская Елизав. Никл., предсѣдатель педагогическ. совѣта нс. Халкинъ Конст. Петр., начальница Денибекъ Варв. Никл., законоучитель прот. Яковъ Тихоміровъ; учительницы и учителя: Сахарова Екат. Никл., Сахарова Евг. Никл., Спѣшилова Ел. Никл., Архангельская Маріам. Владмр., Шатохинъ Мих.Фок., Мороховецъ Евг. Андр., Новикова Марія Никл. и Суворова Тат. Ал-ѣев.

Городское 4-хъ классное училище. Почетн. смотр. кск. Домогацкій Никл. Ал-ѣев.; учитель-инспекторъ нс. Халкинъ Конст. Петр.; законоучитель свящ. Георг. Городецкій; учителя: нс. Ломакинъ Матв. Яковл., нч. Ремизовъ Серг. Ал-ѣев. и нч. Родякинъ Никл. Федр.; врачъ Любимовъ Никл. Ив.

Дудинское городское 4-хъ классное имени Николая и Романа Булгаковыхъ училище. Почетный смотритель—двор. Булгаковъ Вадимъ Никл., учитель—инспекторъ нч. Кутузовъ Никиф. Ефим., законоучитель свящ. Василій Архангельскій; учителя: нч. Бѣляевъ Никл. Никл., нч. Новиковъ Алдр. Семен. и (вакансія).

**Попечительный совѣтъ гимназіи.** Попечительница—кн. Оболенская Елизавет. Никл., председатель **Домогацкій** Никл. Алѣев.; члены: непремѣнные—**Денибекъ** Варвара Никл. и **Халкинъ** Конст. Петр.; по выбору: **Гайдуковъ** Пав. Онисим., **Еремѣевъ** Никл. Семен., **Сампелевъ** Алндр. Никл., **Ергольскій** Алѣй Никл. и **Коноплевъ** Мих. Владмр.

**Ремесленная школа.** Почетный смотритель—кн. **Оболенскій** Алѣй Дмитр., завѣдывающей нс. **Толстогузовъ** Тим. Вас., помощникъ его **Мироновъ** Федр. Никл., мастеръ—техникъ **Герасимовъ** Митроф. Артем., учитель **Емельяновъ** Никл. Никит., священ. **Георгій Городецкій**, врачъ **Поповкинъ** Мих. Митроф.

**2-хъ классныя М. Н. П. училища въ уѣздѣ.** Въ с. Госьковѣ, Вѣинской волости (почт. адр. г. Бѣлевъ), учитель—завѣдующій **Хвалебновъ** Серг. Петров, законоуч. священ. **Смирновъ** Іоаннъ, учитель **Чикинъ** Алндр. Мих., учительница **Хвалебнова** Ольга Никл.; въ с. Перестряжѣ, Перестряжской вол. (почт. адр. ст. Плохино), завѣдующій и законоучитель священ. **Павель Благовѣщенскій**, учителя: **Давидовъ** Вас. Вас., **Ливашевъ** Дм. Мих., учительница **Благовѣщенская** Екат. Вас.; въ с. Кирѣйковѣ, Уколицкой вол. (почт. адр. ст. Уколицы), учитель—завѣд. **Медвѣдевъ** Ив. Алндр., законоучитель священ. **Іоаннъ Ефремовъ**; учителя: **Борисовъ** Прокоф. Серг. и **Фролочкинъ** Серг. Яковл.

**Приходскія училища.** 1-ое—почетный попечитель **Селивановъ** Алндр. Федр.; законоучитель священ. **Сергій Протопоповъ**; учителя: **Бѣловъ** Ив. Борис., **Курдасовъ** Петр. Павл. и учительница **Скрипкина** Ольга Серг., 2-ое—законоучитель прот. **Василій Королевъ**; учитель **Онисимовъ** Ив. Ил. и учительница **Иванова** Екат. Ив., 3-е женское—законоучитель священ. **Серг. Протопоповъ**; учительницы: **Плаклина** Праск. Конст. и **Рахманова** Елиз. Серг.

**Начальное училище.** Законоучит.—Дм. **Никольскій**; учительница—**Титова** Мар. Вас. Пом. ея—**Александровская** А. І.

**Церковно-приходская школа.** Законоучитель и завѣдывающей школой священ. **Георг. Городецкій**; учительницы: **Зарѣцкая** Марія Владимр., **Виноградова** Юлія Серг., наблюдатель священ. **Василій Тарбѣевъ**.

Управленіе уѣзднаго воинскаго начальника. Уѣздный воинскій начальникъ кап. **Веліогорскій** Алндр. Антонов.; дѣлопроизводитель ттс. **Семеновъ** Никл. Федр.

Врачебный персоналъ. Городовой врачъ кс. **Поповкинъ** Мих. Митр., уѣздный врачъ кс. **Карасевъ** Зиновій Семен., земскій врачъ **Любимовъ** Никл. Ив., ветеринарный врачъ **Смирновъ** Владмр. Серг., санитарный врачъ **Прокофьевъ** Алндр. Петр., аптекарь—провизоръ **Рабиновичъ** Илья Федр., акушерка **Заварзина** Лидія Никл., ветеринарные фельдшеры: **Дѣйкинъ** Ив. Федр. и **Илюшинъ** Никл. Матв. Врачъ Поздняковской земской больницы въ с. Поздняковѣ, Касьяновской вол. кс. **Успенскій** В.с. Ив., акушерка **Ладыженская** Елена Степ., врачъ Дудинской земской больницы въ с. Дудинѣ, Дудинской вол., нч. **Востровъ** Дм. Ив., акушерка **Безпалова** Варв. Вас., фельдшеръ Хряпкинскаго фельдшерскаго пункта въ с. Хряпкинѣ, Волосово-Звегинской вол., **Жаровъ** Серг. Клем, фельдшеръ Ягоднинскаго фельдшерскаго пункта въ д. Ягодной, Бѣтовской вол., **Лебедевъ** Никл. Федр.; фельдшерица Коробинскаго фельдшерскаго пун., въ с. Коробкахъ **Каркадиновская** Лидія Серг. и Рождественскаго, Каменск. вол. **Преображенская** Анна Никл.

Городской общественный банкъ. Директоръ **Соловьевъ** Гр. Иосифъ.; товарищи: **Сампелевъ** Алндр. Никл. и **Собенниковъ** Ив. Вас.; бухгалтеръ **Федоровъ** Ив. Федр.

Охотничье общество въ г. Козельскѣ. Предс. кап. **Веліогорскій** Алндр. Ант.; товарищъ его ттс. **Сахаровъ** Ив. Никт.; секретарь **Колечицкій** Пав. Алндр.

Вольно-пожарное общество. Предсѣдатель **Солнцевъ** Ал-ѣй Алндр.; члены: **Дьяконовъ** Никл. Ал-ѣев., **Собенниковъ** Ив. Вас., **Лозбиневъ** Вас. Лазар., **Дорохинъ** Никиф. Ив. (казначей); начальникъ дружины нс. **Толстогузовъ** Тим. Вас.; секретарь **Колечицкій** Пав. Алндр.

Вольно-пожарныя общества въ уѣздѣ. Въ селѣ Бильдинѣ, Коробинской вол., предс. ттс. **Боборыкинъ** Никл. Никл.; въ дер. Клесовѣ, Хотѣнской вол., предс. ттс. **Барсуковъ** Мих. Мих.



Общество любителей музыкальнаго и драматическаго искусствъ. Предс. совѣта Лозбинева Вас. Лазар.; члены: Сампелева Алдр. Никл., Сенчукова Любовь Мих., Кашниковъ Алдр. Владмр. (секретарь), режиссеръ Поповъ Алдр. Вас.

Общество пособія учащимся при городскомъ училищѣ. Предсѣдатель Казанцевъ Серг. Павл.; члены: Семеновъ Никл. Федр. и Звягинцевъ Ал-ѣй Ив.

Общество вспомоществованія нуждающимся учащимся Дудинскаго городского училища. Предсѣдательница—вдова дсс. Булгакова Марія Андр., товарищъ предсѣдателя Кутузовъ Никиф. Ефим., казначей свящ. Василій Архангельскій и секретарь-учитель Новиковъ Алдр. Сем.

Уколицкая община христіанъ-баптистовъ евангелическаго исповѣданія въ с. Уколицахъ. Предсѣдатель совѣта—Гапѣевъ Матв. Никл., свящ. Холинъ Тимофей Яковл.

Общество пособія бѣднымъ. Предсѣдательница—дочь сс. Сахарова Евг. Никл.; члены: свящ. Серг. Протопоповъ, куп. Гайдукъ Пав. Онис., Солнцевъ Алдр. Алдр. и Герасимовъ Ив. Ал-ѣев.

Попечительный совѣтъ ремесленной школы. Предсѣдатель—почетный смотритель кн. Оболенскій Ал-ѣй Дм.; члены отъ земства: Ялозо Борисъ Алдр., Майдичъ Владмр. Никл., отъ правительства Колечицкій Алдр. Павл., завѣдывающій школой и законоучитель.

Сельско-хозяйственныя общества въ уѣздѣ: Въ с. Дудинѣ, Дудинской вол., предс. кр. Митюринъ Вас. Аф.; секретарь двор. Булгаковъ Владмр. Никл.; казначей крест. Родинъ Никита Иосиф. Въ с. Уколицахъ, Уколицкой вол.; предс. свящ. Іоаннъ Ефремовъ, товарищъ крест. Евстратовъ Дан. Леон., секретарь крест. Алексѣевъ Федр. Дан., казначей крест. Ефремовъ Степ. Ив. Въ с. Касьяновѣ, той-же вол.; предс. діак. Никольскій Серг. Вас., товарищъ крест. Титовъ Мих. Влад., секретарь Матуль Петръ Ив., казначей Осиповъ Ст. Демент. Въ с. Коробкахъ, Коробинской вол.; предс. свящ. Лебедевъ Серг. Дмитр. Въ с. Стрѣльнѣ, Стрѣленской вол., предс. Шемякинъ Петръ Ал-ѣев. Въ с. Хотѣни, Хотѣнской вол.; предс. свящ. Никольскій Валент. Павл.

Уѣздное попечительство дѣтскихъ пріютовъ вѣдомства учрежденій ИМПЕРАТРИЦЫ МАРИИ. Предсѣдатель — уѣздн. предвод. дворянства; члены: уѣздн. исправникъ, городск. голова, инспекторъ народн. училищъ (онъ-же заступаеть мѣсто предс.), предс. земск. управы, уѣздн. врачъ, прот. Козельскаго собора; дѣлопроизводитель ттс. **Никольскій** Алндр. Яковл.

Ссудо-сберегательная касса. Предсѣдатель **Толстогозовъ** Тимф. Вас.; члены: **Прокофьевъ** Алндр. Петр. и **Дорохинъ** Никиф. Ив., казначей **Халкинъ** Конст. Петр.

Ссудо-сберегательныя товарищества въ уѣздѣ. Въ с. Дудинѣ, Дудинской вол., предс. двор. **Булгаковъ** Вад. Никл., счетоводъ крест. **Бѣловъ** Пав. Козьмичъ, казначей свящ. **Архангельскій** Вас. Въ с. Касьяновѣ, Касьяновской вол., предс. свящ. **Михаиль Соколовъ**, товарищъ крест. **Кармановъ** Вас. Михл., казначей крест. **Шуваловъ** Ефим. Павл. Въ с. Колодезяхъ, Колодезской вол., предс. свящ. Алндр. **Боголюбовъ**, товарищъ и казначей **Панькинъ** Ив. Павл., секретарь **Берновъ** Ал-ѣй Вас.

Кредитныя товарищества въ уѣздѣ. Въ с. Коробкахъ, Коробинск. вол., предс. крест. **Анисимовъ** Андр. Тих.; въ с. Юрьевѣ, Юрьевск. вол., предс. кр-нъ **Костроминъ** Григ. Игнат.; въ селѣ Стрѣльнѣ, Стрѣлен. вол., предс. крест. **Простовъ** Петръ Ив.; въ с. Каменкѣ, Каменск. вол., предс. свящ. **Кушневскій** Федр. Ал-ѣев.; въ с. Хотѣни, Хотѣнск. вол., предс. свящ. **Никольскій** Валент. Мих.

Волостныя ссудо-сберегательныя кассы въ уѣздѣ. Въ с. Вѣйнѣ, Вѣинской вол., предс. **Алпатовъ** Мих. Мих.; въ с. Бѣтовѣ, Бѣтовск. вол., предс. и казначей крест. **Гришинъ** Григ. Дмитр.

Бѣтовская волостная вспомогательная касса. Въ с. Бѣтовѣ, Бѣтовск. вол., предсѣдатель **Борисовъ** Ив. Федр., счетоводъ — **Лобановъ** Никл. Павл.

Благочинныя церквей. 1 округа прот. Козельскаго собора **Сергій Протопоповъ**, 2 округа прот. Сухиничскаго собора **Василій Тарбѣевъ**, 3 округа свящ. села Дудина **Алексѣй Кореневъ**.

Настоятели церквей въ г. Козельскѣ. Успенскаго собора прот. Сергій Протопоповъ, Благовѣщенской церкви свящ. Георгій Городецкій, Богоявленской прот. Королевъ, Васильевской свящ. Ник. Лебедевъ, Вознесенской свящ. Алѣй Чинновъ, Николаевской свящ. Дм. Никольскій и Свято-Духовской прот. Іаковъ Тихоміровъ.

Козельская Оптиная пустынь. Настоятель архимандритъ Ксенофонтъ.

Агенты страховыхъ обществъ. „Балкинской конторы Я. М. Зеликина“—Семеновъ Никл. Федр.; „Земскаго“—нс. Брагинъ Никл. Степ.; „Россія“—Прозоровскій Сем. Григ.; „Русскаго“—Михайлова Марія Вас.; „Сѣвернаго“—Еремѣевъ Ив. Семен.; „Московскаго“—Алешинъ Петръ Андр.; „Якорь“—Зотовъ Алдр. Ильичъ; „Саламандра“—Воскресенскій Алдр. Алдр.; „Банкирскаго дома И. В. Юнкеръ и К<sup>о</sup> въ С. П. Б“—Литвиновъ Пав. Никл.

Рязанско-Уральская ж. д. Начальникъ ст. Козельскъ Симаковъ Степ. Мих.; нач. „ст. Кирѣевская“ Салтыковскій Алдр. Алѣев.; нач. „ст. Музалевка“ Буяновскій Алдр. Флоріан.

Въ Козельскомъ уѣздѣ имѣются учрежденія. *Городская богадельня* на 11 призрѣв.; *больницы*: земская на 55 кров., въ с. Дудинѣ на 8 кров., въ с. Поздняковѣ на 12 кров. и при Оптиной пустыни на 20 кров. и здѣсь же фельдшерская амбулаторія. *Аптеки*: въ г. Козельскѣ земская и въ уѣздѣ при больницахъ. *Аптекарскае магазины* въ г. Козельскѣ: жены провизора Синай и провизора Попова. *Фельдшерскій амбулаторный пунктъ* въ с. Булатовѣ, Губинской волости, при экономіи Перлова—фельдшерица-акушерка Ромашкина Анна Алдр. *Библиотеки*: въ г. Козельскѣ—земская и въ монастырѣ Оптиной пустыни—монастырская. *Книжный складъ* въ г. Козельскѣ комитета попечительство о народной трезвости, *книжная лавка Ястребовой* Татіаны Федр. и книжная лавка въ монастырѣ Оптиной пустыни. *Типографіи* въ г. Козельскѣ Соколова и Илютовича и *фотографія* Политимскаго.

## Заштатный гор. Сухиничи.

Гор. Сухиничи лежитъ подь 54° 6' сѣв. шир. и 53° 1' вост. долг. отъ о. Ферро; жителей на 1 янв. 1912 г.—6670 чел.; (3060 м. п. и 3610 ж. п.).

Упрощенное городское управленіе. Городской староста — **Ческовъ** Іосифъ Терент.; пом. его **Тумановъ** Мих. Петр., уполномоченные: **Семиновъ** Алдр. Никит., **Сухотинъ** Ив. Мих., **Бизяевъ** Ал-ѣй Вас., **Афонасьевъ** Никл. Матв., **Бурькинъ** Вас. Федр., **Грачевъ** Алдр. Абр., **Грачевъ** Никл. Степ., **Семиновъ** Ал-ѣй Никит., **Прокофьевъ** Алдр. Ив., **Макаровъ** Мих. Никл., **Федорищевъ** Никл. Федр., **Любинъ** Петр. Ив., **Сухотинъ** Петр. Данл.; околоточный надзиратель нч. **Бухинъ** Серг. Ильичъ.

*Почетныхъ гражданъ города нѣтъ.*

Почтово-телеграфная контора. Начальникъ конторы — кс. **Никольскій** Пав. Алдр.; помощникъ его гс. **Никаноровъ** Ив. Ив.; чиновники: IV разряда: гс. **Тарасовъ** Никл. Алдр., гс. **Кунавинъ** Никл. Вас.; V разряда: гс. **Орловъ** Серг. Федр., гс. **Мироновъ** Никл. Никл. гс. **Серегинъ** Мих. Федос., кск. **Филинъ** Мих. Гавр. нч. **Власовъ** Никл. Никл., нч. — **Басовъ** Вас. Вас.

Городское по квартирному налогу присутствіе. Предсѣдатель — податной инспекторъ; члены: куп. **Семіоничевъ** Авр. Мих., **Ческовъ** Іос. Терент. и **Тумановъ** Мих. Петр.

Акцизный надсмотрщикъ — **Надеждинъ** Ив. Никл.; завѣдыв. базен. вин. магазиномъ — **Ванхальскій** Виктр. Адолф.

Сиротскій судъ. Предсѣдатель — городской староста; члены: мѣщ. **Зайцевъ** Ив. Іосиф. и куп. **Усачевъ** Гавр. Филип.

Врачебный персоналъ. Городовой врачъ нч. **Лазаревъ** Никл. Ив.; фельдшеръ кск. **Янсонъ** Алдр. Никл.; акушерки: земская — (вакансія) и городская — **Никольская** Алдра Мих; ветеринарн. врачъ **Смирновъ** Владмр. Серг.

Городское четырехклассное училище. Почетный смотритель — мѣщ. **Саломатниковъ** Пав. Ив.; учитель — инспекторъ **Соколовъ** Серг. Виктр. Законоучитель свящ. **Чебышевъ** Никл.; учителя:

Гладковъ Іосифъ. Яковл.; Кортель Серг. Георг., Соколовъ Алдр. Вас.; учитель пѣнія Долгополовъ Дм. Никл.; врачъ нч. Лазаревъ Никл. Ив.

Городское приходское училище. Завѣдующій—Лисицынъ Мих. Вас.; законоучитель—прот. Вас. Тарбѣевъ; учителя: Космодамианскій Вас. Венедикт., Афанасьевъ Петр. Ив., Равинская Ольга Афанс. и Малосвѣтова Ек. Феофилакт.

Женское земское училище. Завѣдующая—Гладкова Анна Георг.; учительницы: Сидоровская Екат. Меф. и Молчанова Софія Петр.

Церковно-приходское женское училище. Завѣдующій и законоучитель свящ. Троицкій Никл. Ал-ѣев.; учительница—Бугаева Марія Вас. и пом. ея Саломатникова-Ненарокомова Евдок. Ал-ѣев.

Школа грамоты. Завѣдующій—прот. Вас. Тарбѣевъ, учительница—Разумовская Марія Петр.

Настоятели церквей. Прот. Вас. Тарбѣевъ, свящ. Чебышевъ Никл. и свящ. Троицкій Никл.

Вольно-пожарное общество. Предсѣдатель правленія Сухотинъ Петр. Данил.; члены: Тумановъ Мих. Петр., Любинъ Петр. Ив., Зайцевъ Ив. Сем., нач. дружины—Крыловъ Пав. Никл., Шавыкинъ Ал-ѣй Гр.

Агенты страховыхъ обществъ. „Земскаго“ нс. Брагинъ Никл. Степ.; „Россія—Гладковъ Іосифъ Як.; „Саламандра“—Ивановъ Петр. Уст.; „Русскаго“—Королевъ Ив. Ив.; „2-го Русскаго“—Щербакова Анна Ив.; „Сѣвернаго“—Антоненко Валент. Алдр.; „1-го Россійскаго“—Шишлинъ Вас. Кузм.; „2-го Россійскаго“—Королевъ Вас. Ив.

Ст. Сухиничи Московско-Кіево-Ворон. ж. д. Начал. станціи—Ивановъ Тих. Ив.; нач. депо Знаменскій Серг. Еф.; врачъ Яроцкій Адамъ Конст.; фельдшеръ (вакансія).

Городскія учрежденія. Городская богадѣльня Чубыкина; аптека пров. Миллеръ; аптекарскій магазинъ Левшицъ; бібліотека Сухиничскаго вольно-пожарнаго общества; завѣдующій—Зайцевъ Ив. Сем.; нотаріусъ—Шишлинъ Вас. Кузм.

## Гор. Лихвинъ и Лихвинскій уѣздъ.

Гор. Лихвинъ лежитъ подъ 54,° 6' сѣв. ш. и 53° 55' вост. дол. отъ о Ферро. Число жителей въ городѣ къ 1 января 1912 года—1679 ч.; (785 м. п. и 894 ж. п.); въ уѣздѣ—110425 ч.—(52691 м. п. и 57734 ж. п.).

Уѣздный Предводитель Дворянства—Камеръ-Юнкеръ Двора Его Императорскаго Величества сс. Поповъ Сергѣй Александровичъ; кандидатъ на предводителя—пот. двор. Дмитрюковъ Ив. Ив.; писмоводитель нч. Дмитрюковъ Конст. Ив.

Уѣздное полицейское управленіе. Уѣздный исправникъ кск. Ростовскій Никл. Дм.; пом. его нс. Рагульскій Алндр. Павл.; секретарь ттс. Виноградовъ Гр. Мих.; столоначальники: нч. Разумовскій Мих. Вас. и кск. Турбинъ Владмр. Ив.; регистраторъ кр. Межжевеловъ Никл. Ив.; становые пристава: 1 стана кск. Плесскій Мих. Федр. и 2 стана кск. Щербаковъ Вас. Ив.; полицейскій надзиратель нч. Ивановъ Никл. Мих.

Уѣздный сѣздъ. Предсѣдатель—уѣздн. предв—ль дв—ва. *Земскіе начальники*: 1 участка—нс. Сухотинъ Алндр. Мих.; 2 уч.—нс. фонъ-Вернеръ Алндр. Вас.; 3 уч.—корнетъ запаса фонъ-Польманъ Вас. Ал-ѣев.; 4 уч.—нс. Кологривовъ Ив. Никл.; секретарь кр. Ивановъ Ив. Филип. Кроме того: а) по дѣламъ судебнымъ—уѣздн. членъ окружн. суда, почетные мировые судьи и городской судья и б) по дѣламъ административнымъ—уѣздный исправникъ, предс. земск. управы и податной инспекторъ.

Уѣздное по военной повинности присутствіе. Предсѣдатель—уѣздный предв. дворянства; члены: уѣздн. исправникъ, уѣздн. воинскій начальникъ, предс. земск. управы, городской староста, потомст. гражд. Хлюпинъ Ив. Петр., Киселевъ Алндр. Вас. и куп. Барановъ Гр. Ив.; дѣлоп—тель гс. Власовъ Петр. Иллар.

Уѣздный распорядительный комитетъ. Предсѣдатель—уѣздн. исправникъ; члены: уѣздный воинск. начальникъ, городской староста, податной инспекторъ, предс. уѣздной земск. управы и нач. почт.-тел. конторы; завѣд. дѣлопр. Виноградовъ Гр. Мих.

**Уѣздный комитетъ попечительства о народной трезвости.** Предсѣдатель—уѣздный предв. дворянства; члены: уѣздный исправникъ, предс. уѣздной земской управы, городской староста, городской судья, податной инспекторъ, уѣздный врачъ, инспекторъ народныхъ училищъ, уѣздный членъ окружн. суда, земскіе начальники уѣзда, акцизный надзиратель, учитель—инспекторъ городского училища, **Хлюпинъ Никита Петр.** и **Туркинъ Алдр. Никл.**

**Уѣздная землеустроительная комиссія.** Предсѣдатель—уѣздн. предв. дворянства: *непремѣнный членъ* ттс. фонъ-Ренне Никл. Алдр.; члены: предс. земской управы, податной инспекторъ, уѣздн. членъ окружн. суда; *выборные члены отъ земства:* **Пронинъ Ив. Гр., Хлюпинъ Никита Петр., Туркинъ Алдр. Никл.**; *представитель отъ казны—лѣсничій нс.* **Дроздовскій Илья Осип.**; *отъ сельскихъ обществъ:* крестьяне—**Носовъ Ив. Феофан., Мягковъ Степ. Никит.** и **Павлютинъ Мих. Ефрем.**; *секретарь комиссіи нч.* **Фастъ Алдр. Берnard.**; *агрономъ* **Поповъ Петръ Мих.**; *агрономическій староста—***Борисенко Як. Мих.**

**Почтово-телеграфная контора.** Начальникъ кск. **Знаменскій Ал-ѣй Андр.**; помощникъ его нч. **Никольскій Алдр. Ив.**; надсмотрщикъ нч. **Сдобниковъ Владмр. Борис.**; почтово-телеграфный чиновникъ нч. **Любимовъ Вас. Петр.**

**Ханинское почтовое отдѣленіе.** Начальникъ гс. **Брусенцевъ Матв. Гр.**

**Уѣздное земское собраніе.** Предсѣдатель — уѣздный предв. дворянства; гласные: фонъ-Вернеръ Вас. Ал-ѣев., **Смирновъ Алдр. Никл., Полуэктовы Вячесл. и Владмр. Григорьевичи, Нелидовъ Никл. Ант., фонъ-Ренне Никл. Алдр., Дмитрюковы Иванъ и Конст. Ивановичи, Деконскій Мих. Гр., Саловъ Серг. Ал-ѣев., Клейменовъ Вас. Ив., Пронинъ Ив. Гр., Меркуловъ Дм. Пимен., Туркинъ Алдр. Никл., Салищевъ Ив. Мих., Красновъ Ив. Никифор., Кириновъ Дм. Поликарп., Носовъ Ив. Феофан., Барановы Серг. Серг. и Григ. Ивановичъ, Миленушкинъ Дм. Ал-ѣев., Хлюпинъ Никита Петр., депутатъ отъ духовенства прот. **Баталинъ Вас. Мих.,** отъ главнаго управленія землеустр. и земледѣлія лѣсничій, лихвинскаго лѣсничества нс. **Дементѣевъ Дометій Ив.****

Уѣздная земская управа. Предсѣдатель ттс. Саловъ Серг. Ал-ѣевъ; члены: отст. кап. Смирновъ Алндр. Никл. и Туркинъ Алндр. Никл., секретарь нч. Козловскій Бореславъ Фердинанд., бухгалтеръ нч. Платоновъ Владмр. Мих., техникъ нч. Теандровъ Пав. Вас., агрономъ (вакансія).

Городское упрощенное управленіе. Городской староста—мѣщ. Миленушкинъ Дм. Ал-ѣевъ; помощникъ его Пронинъ Ив. Гр; уполномоченные: Поповъ Серг. Алндр, Миловановъ Евг. Павл., Миссинскій Евг. Осип., Некторовъ Анатол. Петр., Глазковъ Георг. Ив., Салищевъ Конст. Мих., Орловъ Вас. Тих., Калашниковъ Ал-ѣй Ив., Петровъ Ал-ѣй Ал-ѣев., Тереховъ Илья Гр., Музыкинъ Ив. Ив., Дешинъ Алндр. Вас и Филипповъ Никита Яковл.

Почетный гражданинъ гор. Лихвина—Камеръ-Юнкеръ Высочайшаго Двора Поповъ Серг. Алндр.

Уѣздное казначейство. Казначей гс. Житовскій Владмр Никл.; старшій бухгалтеръ ка. Алехинъ Мих. Іезекіильев.; бухгалтеры: кск. Виноградовъ Вас. Никл. и ка. Меньшовъ Никл. Евдок.; кассиръ кр. Турскій Іосифъ. Алндр.

Податная инспекція. Податной инспекторъ сс. Миловановъ Евг. Павл.

Раскладочное по промысловому налогу присутствіе. Предсѣдатель—податной инспекторъ; члены: Аносовъ Алндр. Петр., Миссинскій Евг. Осип., Хлюпинъ Никита Петр., Черновъ Як. Ив., Туркинъ Алндр. Никл.; торговый депутатъ—Музыкинъ Ив. Ив.

Городское по государственному налогу съ недвижимыхъ имуществъ присутствіе. Предсѣдатель — податной инспекторъ; члены: Аносовъ Алндр. Петр., Тереховъ Илья Гр, Миссинскій Евг. Осип.; представители отъ города: Дешинъ Алндр. Вас. и Пронинъ Ив. Гр.

Уѣздное по квартирному налогу присутствіе. Предсѣдатель—податной инспекторъ; члены: Миссинскій Евг. Осип., Салищевъ Конст. Мих., Орловъ Вас. Тих. и Петровъ Ал-ѣй Ал-ѣев.

Акцизное управленіе. Участковый акцизный надзиратель 8 уч. нс. Шелковъ Гавр. Федр.; контролеръ нч. Ручкинъ Федр. Владмр.; сборщикъ казенныхъ винныхъ лавокъ нч. Лазаревъ Пав. Аким.



**Судебный персоналъ.** Уѣздный членъ окружнаго суда ка. **Сенявинъ** Никл. Апполон.; товарищъ прокурора ттс. **Мержинскій** Тимоф. Конст.; почетные мировые судьи: **Поповъ** Серг. Алндр., **Дмитрюковъ** Ив. Ив. и **Полуэктовъ** Евг. Гр.; городской судья ка. **Захарчекъ** Станисл. Владислав.; судебный слѣдователь кс. **Викторовъ** Федр. Алндр.; судебный приставъ ттс **Лебедевъ** Анатол. Мих, нотариусъ кс. **Лебедевъ** Гр. Никл.

**Тюремное отдѣленіе** Предсѣдатель—уѣздный предв. дворянства; директоры: уѣздн. чл. окружн. суда, уѣздный исправ., товарищъ прокурора, городской судья, предс. уѣздн. земск. управы, уѣздный врачъ, прот. собора, городской староста нс. **Сухотинъ** Алндр. Мих., нс. фонъ-Вернеръ Алндр. Вас., **Хлюпинъ** Никита Петр., **Глазковъ** Георг. Ив., ттс. фонъ-Ренне Никл. Алндр.; завѣд. дѣлопр. **Разумовскій** Мих. Вас.; начальникъ тюрьмы гс. **Миловидовъ** Андрианъ Ив.

**Сиротскій судъ.** Предсѣдатель—**Тереховъ** Илья Гр.; члены: **Носоревъ** Георг. Мих. и **Клевцовъ** Дм. Вас.

**Отдѣленіе епархіальнаго училищнаго совѣта.** Предсѣдатель—прот. благочинный 1 округа, **Баталинъ** Вас. Мих.; члены: предв. дворянства, уѣздный исправникъ, земскіе начальники уѣзда, благочинные уѣзда, учитель—инспекторъ городского училища; священники: **Скворцевъ** Никл. Мих., **Безсоновъ** Алндр. Яковл., **Музалевскій** Іоаннъ Дм. и **Лебедевъ** Дм. Ал-ѣев. (казначей), **Орловъ** Мих. Дм, **Дешинъ** Алндр. Вас.; дѣлопроизводитель діак. **Немировъ** Ив. Федр.

**Уѣздный училищный совѣтъ.** Предсѣдатель—уѣздн. предв. дворянства; члены: уѣздн. исправникъ, предс. земск. управы, инспекторъ народныхъ училищъ сс. **Корелинъ** Евг. Іосифов., учитель инспекторъ городского училища, земскіе начальники уѣзда, отъ земства **Дмитрюковъ** Ив. Ив.

**Высшее начальное училище.** Учитель—инспекторъ нс. **Осиповъ** Ив. Никит.; законоучитель свящ. **Добромысловъ** Валент. Вас; учителя: кск. **Гладковъ** Вас. Яковл., **Черкасовъ** Георг. Мих, **Медвѣдевъ** Вас. Ив., **Кулаковъ** Ив. Петр., почетный смотритель училища **Хлюпинъ** Ив. Петр.

**Женское 2-хъ классное училище.** Завѣдывающая училищемъ **Георгиевская Юлія Аркад.**; помощница ея: **Маслова Лидія Ниловна** и **Даева Варвара Ив.**; законоучитель псал. **Азбукинъ Серг. Петр.**

**Церковно-приходское училище.** Учительница **Георгиевская Клавдія Ив.**

**2-хъ классныя министерскія училища въ уѣздѣ.** **Веретьевское**—завѣд. **Вороновъ Конст. Ал-ѣев.**; **Говоренское**—завѣд. **Марковъ Сем. Конст.**; **Грязновское**—завѣд. **Георгиевскій Никл. Ив.**; **Добринское**—завѣд. **Марочкинъ Ив. Гр.**; **Кулешовское**—завѣд. **Чупровъ Ив. Нестор.**; **Титовское**—завѣд. **Макаровъ Ив. Афон.**

**1-но классное министерское училище.** **Дуцлинское**—завѣд. **Полидоровъ Алндр. Никл.**

**Лѣсничіе лѣсничествъ.** (Село **Николо-Гостунь**, г. **Бѣлевъ**); **лихвинскаго**—нс. **Дементѣевъ Дометій Ив.**; помощники его: гс. **Чуйкинъ Конст. Конст.** и **Новгородскій Ал-ѣй Алндр.**; **Ватцовскаго Дроздовскій Илья Осип.**; помощники его: **Лелейкинъ Конст. Никанор.** и **Домогацкій Андр. Дм.**

**Лѣсная школа при лихвинскомъ лѣсничествѣ.** (Адресъ г. **Бѣлевъ**, с. **Николо-Гостунь**); завѣд. **Дементѣевъ Дометій Ив.**; преподаватели: **Чуйкинъ Конст. Конст.** и **Новгородскій Ал-ѣй Алндр.**; законоучитель прот. **Знаменскій Алндр. Никит.**

**Князищевская школа молочнаго хозяйства.** (Адресъ с. **Князищево**, г. **Одоевъ**, **Тульской губ.**); попечительница **фонъ-Польманъ Анаст. Вас.**; завѣд. **фонъ-Польманъ Елена Евг.**; законоучитель свящ. **Музалевскій Дм. Дм.**

**Управленіе уѣзднаго воинскаго начальника.** **Воинскій начальникъ**—подпол. **Вильскій Ив. Льв.**; дѣлопроизводитель кр. **Бойко Алндр. Корнил.**

**Врачебный персоналъ.** Уѣздный врачъ нч. **Кувшиновъ Никл. Мих.**; уѣздный фельдшеръ гс. **Введенскій Ал-ѣй Федр.**; врачъ завѣдывающей лихвинскою земскою больницею въ г. **Лихвинѣ** нч. **Лисицынъ Федр. Ив.**; врачъ при больницѣ нч. **Лебедевъ Ив. Петр.**; земскіе фельдшера: нч. **Платоновъ Петр. Кир.**; акушерка фельдшерица **Тихонова Марія Гр.**; земская повивальная

бабка **Алимова** Марія Серг. (въ г. Лихвинѣ при больницѣ); въ с. Кулешовѣ—женщина-врачъ **Кантеръ-Моргулисъ** Алндра Иосифъ, фельдшеръ **Успенскій** Петр. Андр. и акушерка **Суходровская** Алндра Никл.; въ с. Березовѣ, Березовской вол., фельдшеръ **Михайловъ** Фроль Тимоф.; въ с. Зябревѣ, Глубоковской волости, (2 земск. уч.) врачъ **Рѣдкинъ** Мих. Петр., фельдшеръ **Перовъ** Мих. Дм. и акушерка **Перова** Софія Алѣевна; въ с. Грязновѣ, (3 земск. уч.) врачъ **Сахаровъ** Леонидъ Леонид., фельдшеръ **Маркинъ** Митроф. Алѣев.; въ с. Нелюбовскомъ, той же волости фельдшеръ **Истратовъ** Ив. Гавр.

**Вольно-пожарное общество.** Предсѣдатель правленія нс. **Рагульскій** Алндр. Павл.; члены: ттс. **фонъ-Ренне** Никл. Алндр., нс. **фонъ Вернеръ** Алндр. Вас., кс. **Лебедевъ** Гр. Никл.; начальникъ дружины **Сиганковъ** Петр. Павл.; пом. его **Меньшовъ** Никл. Евдок.; казначей—секретарь **Миловидовъ** Алндр. Ив.

**Общество попеченія о нуждающихся ученикахъ городскихъ училищъ.** Предсѣдатель правленія сс. **Миловановъ** Евг. Павл.; товарищъ его нс. **Шелковъ** Гавр. Федр.; члены: **Миленушкинъ** Дм. Алѣев. и **Осиповъ** Ив. Никит.

**Ильинское сельско-хозяйственное общество.** (Адресъ ст. Дугна, Калужск. у., с. Ильино); предсѣдатель—**Барышниковъ** Федр. Дм.; товарищъ его **Барышниковъ** Вас. Вас.; секретарь **Корытниковъ** Петръ Гр.; казначей **Лаврухинъ** Степ. Вас.

**Титовское сельско-хозяйственное общество.** (Адресъ ст. Дугна, Калужск. у., с. Титово); предсѣдатель—ттс. **Саловъ** Серг. Алѣев.; товарищъ его свящ. **Ильинскій** Никл. Петр.; члены: **Захаровъ** Дм. Мих., **Большаковъ** Осипъ Ив. и свящ. **Волконскій** Виктр. Дм.; казначей **Макаровъ** Петр. Еф.; секретарь **Макаровъ** Ив. Аф.

**Православное Благовѣщенское братство.** Предсѣдатель—свѣта-Камеръ-Юнкеръ, сс. **Поповъ** Серг. Алндр.; товарищи его: прот. **Баталинъ** Вас. Мих., и гс. **Житовскій** Владмр. Никл.; члены правленія: свящ. **Комаровскій** Алндр. Вас., (казначей), **Тереховъ** Дм. Гр.; попечители братства: **Клевцовъ** Дм. Вас., **Азбукинъ** Сер. Петр., дѣлопроизводитель—діак. **Немировъ** Ив. Федр.

**Отдѣленіе общества краснаго креста.** Предсѣдатель—уѣздн. предв. дворянства: товарищъ его: нс. **фонъ-Вернеръ** Вас. Алѣев.;

члены: уѣздн. исправникъ, городской судья, Кологривовъ Ив. Никл., Житовскій Владмр. Никл., (казначей) и фонъ-Вернеръ Алдр. Вас., (дѣлопроизводитель).

**Агенты страховыхъ обществъ.** Земскаго страхованія: старшій агентъ Бѣловъ Пав. Алдр., младшіе: 1 уч. Антошечкинъ Козьма Дм., 2 уч. Савичевъ Илья Фед., 3 уч. Кириновъ Дм. Поликарп. и 4 уч. Кучинскій Петръ Мих., общества „Саламандра“ Миссинскій Евг. Осип., общества „Россія“ Сиганковъ Петръ Павл., „Русскаго страхового общества“ Орловъ Вас. Тих. и „Россійскаго транспортнаго общества“ Алексѣевъ Никл. Хрисанфъ.

**Благочинные церквей.** 1 округа прот. собора, Баталинъ Вас. Мих. и 2 окр. прот. с. Васильевскаго, Златоустовскій Ал-ѣй Андр.

**Настоятели церквей г. Лихвина.** Троицкаго собора—прот. Баталинъ Вас. Мих., при немъ же свящ. Лебедевъ Дм. Ал-ѣев. Спасской церкви—свящ. Комаровскій Андр. Вас. и Введенской—свящ. Добромысловъ Валент. Вас.

**Духовные слѣдователи:** 1 окр.—свящ.: с. Жеремина Смирновъ Алдр. Павл. и г. Лихвина Добромысловъ Валент. Вас. и 2 окр.: свящ. с. Макарова Соколовъ Дм. Серг. и с. Князь—Михайлова Успенскій Стеф. Ив.

**Покровскій добрый монастырь.** Настоятель—игум. Владиміръ.

**Православное Успенское братство при селѣ Макаровѣ.** (Адр. с. Жарки Калужск. у., с. Макарово). Предсѣдательница—княгиня Голицына Елисавет. Петр.; члены: свящ. Соколовъ Дм. Серг. и ттс. Саловъ Серг. Ал-ѣев.

**Лихвинское городское кредитное товарищество.** Г. Лихвинъ. Предсѣдатель (онъ же казначей), Миленушкинъ Дм. Ал-ѣев.; члены: Сиганковъ Петръ Пав., Пронинъ Ив. Гр., Салищевъ Ив. Мих., члены повѣрочнаго совѣта: Жаворонковъ Федр. Ал-ѣев., (онъ же предсѣдатель), Салищевъ Гр. Ив., Клевцовъ Дм. Вас. и Тимофѣевъ Вас. Вас. и канд. къ нимъ Глазковъ Гр. Ив. Дѣлопроизводитель—Орловъ Дм. Вас.

**Кутьковское кредитное тов—ство.** (Адресъ ст. Дугна, Кал. у. с. Кутьково, Титовск. вол.). Предс.—Волковъ Агаф. Вас.; члены: Ивченковъ Фрод. Никл., Георгіевскій Никл. Ив. и Баталинъ Ал-ѣй Ив.

**Ссудо-сберегательная касса** служащихъ въ правительственныхъ, земскихъ, городскихъ и обществ. учрежденіяхъ Лихвинскаго уѣзда Предсѣдатель правленія—**Миловановъ** Евг. Павл.; члены: **Захарчекъ** Станисл. Владислав., **Осиповъ** Ив. Никит., казначей **Меньшовъ** Никл. Евдок., члены ревизіонной комиссіи: **Ивановъ** Ив. Филип. и **Алехинъ** Михаилъ Іезекиилев.

**Грязновекое общество потребителей.** (Адресъ ст. Дугна, Калужскаго у., с. Грязново). Предсѣдатель—свщ. **Виноградовъ** Дм. Серг., товар. его **Катуховъ** Ив. Тихонов.

**Титовское общество потребителей.** (Адресъ ст. Дугна, Калужскаго у., с. Титово) Предсѣдатель—**Макаровъ** Ив. Аф. и членъ учитель **Ивановъ** Никл. Ив.

**Жереминскій сельскій банкъ.** (Адресъ г. Лихвинъ, с. Жеремино) Учредитель—**Щепкинъ** Степ. Вас.; члены: **Минаковъ** Як. Ив. и **Стрѣлинъ** Ив. Алндр., распорядитель свщ. **Смирновъ** Алндр. Павл.

**Березовскій сельскій банкъ.** (Адресъ г. Лихвинъ, с. Березово, Кулешовской волости). Члены: крестьяне—**Захаровъ** Сер. Дм., **Чувановъ** Гр. Петр. и **Ефиминъ** Филип. Ив. Распорядитель крест. **Лисицынъ** Ив. Федр.

**Кулешовскій сельскій банкъ.** (Адресъ г. Лихвинъ, с. Кулешово). Предсѣдатель—свщ. **Любимовъ** Никл. Ал-ѣев.; члены: крестьяне—**Куманцевъ** Ив. Федотов. и **Савичевъ** Илья Федр.

**Рождественскій сельскій банкъ.** (Г. Лихвинъ, с. Рождествено). Предсѣдатель—**Туркинъ** Алндр. Никл. и члены: **Алехинъ** Сем. Федр., **Бурученковъ** Ив. Андр. и **Каликинъ** Як. Ив.

**Тула-Лихвинская узкоколейная желѣзная дорога.** (Адр. Правленія дороги: Москва, Тверской бульваръ домъ № 89). Управляющій—**Стольниковъ** Ив. Степ.; начальникъ движенія—инж., **Нѣмчиновъ** Петръ Филимон; начальникъ станціи „Лихвинъ“ **Хведоросъ** Конст. Онуфр.; начальникъ ст. „Черепеть“ **Красноярскій** Зин. Степ.; начальникъ станціи „Суворово“ **Жиляевъ** Ив. Филип.; начальникъ ст. „Ханино“ **Магдалининъ** Ал-ѣй Степ.

Мѣстный отдѣлъ общества повсемѣстной помощи пострадавшимъ на войнѣ солдатамъ и ихъ семьямъ. Предсѣдатель—уѣздн. предв. дворянства; члены: Алндр. Пав., Рагульскій (казначей) Фонь—Вернеръ Алндр. Вас., Миленушкинъ Дм. Ал-ѣев. и секретарь Виноградовъ Гр. Мих.

Кружокъ устроителей Лихвинской телефонной сѣти. Предсѣдатель—уѣздн. предв. дворянства; члены: уѣздн. исправникъ, земскій начальникъ Фонь Вернеръ Алндр. Вас., Бѣловъ Пав. Алндр. Фонь-Ренне Никл. Алндр. и Хлюпинъ Никита Петр., завѣд. дѣлопр. Виноградовъ Гр. Мих.

Городское мужское начальное училище. Учитель Носоревъ Георг. Мих. и учительница Борисовская Марія Никк.; законоучитель Азбукинъ Серг. Петр.

Земскіе ветеринарные пункты: (г. Лихвинъ) врачъ, нч. Федоровъ Мих. Никл.; фельдшеръ, Москалевъ Егоръ Вас.; (с. Ханинѣ)—врачъ, Чишовъ Ал-ѣй Павл. и фельдшеръ Наумовъ Федр. Павл.

Благотворительныя и общественныя учрежденія. Въ городѣ Лихвинѣ богадѣльня на 5 кров., завѣдуетъ ею Клевцовъ Дм. Вас. Земская больница на 30 кров. Частная аптека провизора Миссинскаго Евг. Осип.

Въ с. Кулешовѣ, той же волости, земскій пріемный покой на 2 кров. При покоѣ состоятъ женщина-врачъ Кантеръ-Маргулисъ Александра Юсиф. и фельдшеръ Успенскій Петр. Андр. Въ с. Черепети, Рождественской волости, заводская больница на 4 кров., завѣд. ею врачъ Лисицынъ Федр. Ив. и фельдшеръ Досковскій Никл. Ив. Въ с. Богдановѣ, той же волости, при чугуно-плавильномъ заводѣ, арендуемомъ Барановыми, больница на 2 кров., при ней фельдшеръ Харитоновъ Ал-ѣй Мих. Въ с. Ханинѣ, Богдановск. вол., при чугуно-плавил. заводѣ, арендуемомъ купцами Барановыми, больница на 5 кров., при ней фельдшеръ Ермаковъ Гр. Вас. Библиотеки для чтенія при Тарасьевскомъ и Рождественскомъ волостн. правленіяхъ, при Добринскомъ министерскомъ училищѣ, а также при 31 земской школѣ. Народная читальня въ с. Ханинѣ, завѣд. ею Киселевъ Алндр. Вас. Читальня при Черепецкомъ заводѣ, завѣд. ею Тальманъ Эрнстъ Богдан.

## Г. Малоярославецъ и Малоярославецкій уѣздъ.

Городъ Малоярославецъ лежитъ подь 55°, 1' сѣв. шир. и 54°, 8' вост. долг. отъ о. Ферро. Въ городѣ жителей на 1-е января 1912 г.—3156 чел. (1541 м. п. 1615 ж. п.) въ уѣздѣ—42258 чел. (16429 м. п. 25829 ж. п.).

Уѣздный предводитель дворянства — **Гончаровъ** Борисъ Дмитріевичъ. Канд. на предв. **Гончаровъ** Никл. Дм. И. о. писмоводителя кск. **Фикссень** Ив. Алндр.

Уѣздное полицейское управленіе. Уѣздный исправникъ—ка. **Кормилицынъ** Никл. Мих; помощн. его ис. **Протасовъ** Ив. Никл.; секретарь гс. **Протасовъ** Вас. Ив.; столоначальники кск. **Любимовъ** Ив. Алндр. и нч. **Громовъ** Дм. Ив; регистраторъ нч. **Бѣлокуровъ** Ив.; становые пристава: 1 стана гс. **Пигулевскій** Вас. Мих. и 2 стана гс. **Сонгайло** Дм. Эразмов.; полиц. надзиратель нч. **Кубаловъ** Алндр. Геор.

Упрощенное общественное управленіе. Городской староста—**Жеребинъ** Ив. Сем. Пом. его **Ивановъ** Тим. Федр. Уполномоченные: **Васильевъ** Пав. Вас., **Бродинъ** Ив. Ив, **Ивановъ** Алндр. Федр., **Кузнецовъ** Серг. Еф., **Нефедьевъ** Мих. Мих., **Петровъ** Никл. Матв., **Приходько** Виктр. Вас., **Санинъ** Ив. Ив., **Роговскій** Викт. Конст., **Якунчиковъ** Еф. Матв., **Глухаревъ** Петр. Аким., **Давыдовъ** Дм. Дм.

*Почетными гражданами* г. Малоярославца состоятъ: сенаторъ **Шевичъ** Иванъ Егоровичъ и сенаторъ **Офросимовъ** Александръ Александровичъ.

Уѣздный сѣздъ. Предсѣдатель—уѣздн. предв. дворянства. *Земскіе начальники*: 1 участка кск. **Бестужевъ** Аркадій Никл.; 2-го нч. **Кудрявцевъ** Евг. Алндр. Кромѣ того а) по дѣламъ судебнымъ—уѣздн. чл. окружн. суда и почетные мировые судьи; б) по дѣламъ административнымъ—уѣздн. исправникъ, предс. уѣздн. земск. управы и податной инспекторъ. Секретарь—ка. **Розановъ** Тимоф. Ив.

Уѣздное по воинской повинности присутствіе. Предсѣдатель—уѣздн. предв. дворянства. Члены: уѣздн. исправникъ, уѣздн. воинск. начальникъ и предс. уѣздн. земск. управы. Дѣлопроизводитель кск. **Фиксенъ** Ив. Алндр.

Уѣздный распорядительный комитетъ. Предсѣдатель—уѣздный исправникъ. Члены: уѣздн. воинск. начальникъ, предс. уѣздн. земск. управы, гор. староста.

Уѣздный комитетъ попечительства о народной трезвости. Предсѣдатель—предв. дворянства; замѣститель его сс. **Руденко** Петр. Марк. Члены: уѣздн. членъ окружн суда, тов. прокурора, уѣздн. исправ., уѣздн. воинск нач., земскіе начальники, податн. инспекторъ, почетные мировые судьи, городск. судья, предс. земск. управы, гор. староста, учитель-инспекторъ высшаго начальнаго училища. уѣздный врачъ, представители отъ духовнаго и акцизнаго вѣдомствъ и отъ уѣзднаго земскаго собранія: **Одинокъ** Вас. Павл. и **Курносенковъ** Іосифъ. Ив. Участковые попечители: князь **Оболенскій** Левъ Владмр.; свящ.: Іоаннъ **Страховъ** и Никифоръ **Ремизовъ**, ттс. **Никольскій** Гавр. Ал-ѣев., кс. **Долгобородовъ** Ив. Степ. и **Головинъ** Ив. Терент.

Почтово-телеграфная контора. Начальникъ конторы ттс. **Крыловъ** Порф. Петр.; пом. его гс. **Пановъ** Петр. Никл. Чиновникъ V разряда гс. **Дмитріевъ** Никл. Петр. Начальникъ Недѣлинскаго почт. тел. отд. гс. **Кочетовъ** Петр. Серг. и Угодско-Заводскаго гс. **Нестеровъ** Петр. Мих. Начальники почтовыхъ отдѣленій: Дѣтчинскаго—ка. **Суходровскій** Ив. Никл.; Оболенскаго—ттс. **Данчаковъ** Пав. Пав.; Авчининскаго кр. **Сытинъ** Серг. Дм.

Уѣздное земское собраніе. Предсѣдатель—предв. дворянства. Гласные: **Зарубинъ** Іосифъ Алндр., **Рахмановъ** Мих. Андр., **Новосильцевъ** Леон. Никл., **Ермолаевъ** Гр. Петр., **Писаревъ** Алндр. Никл., **Бродинъ** Ив. Ив., **Давыдовъ** Дм. Дм., **Глазуновъ** Федр. Ив., **Гыцовъ** Никл. Мих., **Бѣлокопытовъ** Федр. Ал-ѣев., князь **Кудашевъ** Георг. Евг., **Кудрявцевъ** Евг. Алндр., **Кутыринъ** Дм. Владмр., **Смирновъ** Алндр. Вас., **Курносовъ** Петр. Дм., **Одинокъ** Вас. Павл., **Трусовъ** Пав. Мих., **Курносенковъ** Іосифъ. Ив., **Андреевъ** Полик. Ив.; депутатъ отъ духовенства—свящ. **Ивановъ** Іоан. Вас.



Уѣздная земская управа. Предсѣдатель—**Писаревъ** Алндр. Никл. Члены: **Гыцевъ** Никл. Мих. (заст. мѣсто предс.) и **Глазуновъ** Федр. Ив.; агрономы: **Михайловъ** Виктр. Владмр., **Поповъ** Всевол. Никл. и **Эминъ** Мих. Мих.

Землеустрительная комиссія. Предсѣдатель—уѣздн. предв. дворянства; *непремѣнный членъ* нс. **Зарубинъ** Іосифъ Алндр.; члены: предс. земск. управы, уѣздн. чл. суда, земск. начальники уѣзда; члены отъ *земства*—куп. **Давыдовъ** Дм. Дм., крест. **Курносенковъ** Іосифъ. Ив.; *отъ крестьянъ*—**Гыцевъ** Никл. Мих., **Андреевъ** Полик. Ив. и **Барковъ** Петр. Максимов. Агрономъ двор. Краузе **Леопольдъ** Карлов. Секретарь кр. **Четвериковъ** Левъ Никит.

Уѣздное казначейство. Казначей—кс. **Долгобородовъ** Ив. Степ. Старш. бухгалтеръ нс. **Громовъ** Ал-ѣй Ив. Кассиръ гс. **Даниловъ** Алндр. Конст. Бухгалтеры: 1 разряда гс. **Павловскій** Алндр. Никл., 2 разряда гс. **Никольскій** Мих. Ал-ѣев. Счетный чиновникъ гс. **Хитровскій** Конст. Павл.

Податная инспекція. Податной инспекторъ сс. **Руденко** Петр. Марк.

Раскладочное по промысловому налогу присутствіе. Предсѣдатель—податной инспекторъ; члены: ттс. **Гладунъ** Никл. Макс., **Азаровъ** Кирил. Макс., **Жеребинъ** Ив. Сем., **Давыдовъ** Дм. Дм., **Прохоровъ** Сем. Сем.

Уѣздное по квартирному налогу присутствіе. Предсѣдатель—податной инспекторъ. Члены: **Санинъ** Ив. Ив., **Корягинъ** Ив. Ив., **Роговскій** Викент. Конст. и **Кузнецовъ** Серг. Ефимов.

VI-й участокъ акцизнаго управленія. Участковый надзиратель ттс. **Гладунъ** Никл. Макс.

По налогу съ городск. недвижимыхъ имуществъ присутствіе. Предс. **Руденко** Петр. Марков. Члены: кс. **Петровъ** Никл. Матв., **Глухаревъ** Петр. Аким., **Давыдовъ** Дм. Дм., **Роговскій** Викент. Конст., **Нефедьевъ** Мих. Мих., **Бродинъ** Ив. Ив.; отъ города: **Жеребинъ** Ив. Сем., **Ивановъ** Тим. Федр., **Санинъ** Ив. Ив.; отъ земства: **Гончаровъ** Никл. Дм., **Бродинъ** Ив. Ив.; отъ духовн. вѣдомства—прот. **Никольскій** Мих. Яковлев.

**Уѣздный судебный персоналъ.** Уѣзныи членъ окружнаго суда сс. **Левашевъ** Конст. Конст. Почетные мировые судьи **Гончаровъ** Никл. Дм., **Рахмановъ** Мих. Андр., **Новосильцевъ** Леонид. Никл.; товарищъ прокурора ка. **Викманъ** Владмр. Никл.; судебный слѣдователь сс. **Розановъ** Алндр. Вас.; городской судья ттс. **Вишняковъ** Ив. Ив.; судебный приставъ гс. **Остроумовъ** Мих. Петр.; нотаріусы: гс. **Михайловскій** Ив. Ив. и кр. **Шуваловъ** Ив. Ив.

**Тюремное отдѣленіе.** Предсѣдатель—предв. дворянства. Директоры: уѣздн. исправникъ; уѣздн. чл. окружн. суда, тов. прокурора, предс. уѣздн. земск. управы, городск. судья, благочинные городскихъ церквей, уѣздный врачъ податной инспекторъ, **Герасимовичъ** Алндр. Викентьев.

**Сиротскій судъ.** Предсѣдатель—городской староста. Члены: **Капустинъ** Пав. Петр. и **Самойловъ** Фока Ив. Секретарь ттс. **Розановъ** Серг. Макар.

**Отдѣленіе епархіальнаго училищнаго совѣта.** Предсѣдатель—прот. Мих. **Никольскій**. Члены: прот. Никаноръ **Щепетовъ**, свящ. Іоаннъ **Страховъ**, ка. **Кормилицынъ** Никл. Мих.; земскіе начальники уѣзда, ттс. **Знаменскій** Мих. Алндр. Священники: Дмитрій **Рождественскій**, Алексѣй **Соколовъ**, Іоаннъ **Дмитревскій**, Николай **Кременскій**, Василій **Всесвятскій**, Іоаннъ **Ивановъ** (наблюдатель), Дмитрій **Смирновъ**, Іоаннъ **Лихачевъ**; отъ города—сс. **Соколовъ** Афон. Федр. и отъ земства—врачъ **Петровъ** Никл. Матв.

**Уѣздный училищный совѣтъ.** Предсѣдатель—предв. дворянства. Члены: инспекторъ нар. училищъ ттс. **Знаменскій** Мих. Алндр., уѣздный исправникъ, предс. уѣздн. земск. управы, учитель инспекторъ высш. начальн. училища, свящ. Іоаннъ **Ивановъ**, земскіе начальники, ттс. **Челищевъ** Ал-ѣй Никл., **Смирновъ** Алндр. Вас. и кс. **Петровъ** Никл. Матв.

**Женская гимназія Н. И. Корсакъ.** Предсѣдатель педагогич. совѣта—**Сурнаковъ** Алндр. Алндр. Начальница гимназіи—**Корсакъ** Надежда Ив. Преподаватели: свящ. Іоаннъ **Дмитревскій**, **Маяковская** Праск. Лук., **Киселева** Зинаида Серг., **Соловьевъ** Никл. Петр., **Сурнаковъ** Алндр. Алндр., **Пинкусовичъ** Анна Ив., **Салитская** Елена Ив., **Лаатсъ** Ирина Яковл.

*Попечительный совѣтъ гимназіи.* Предсѣдатель—**Гончаровъ** Борисъ Дм. Члены совѣта: **Петровъ** Никл. Матв., **Жеребинъ** Ив. Сем., **Давыдовъ** Дм. Дм., **Гончаровъ** Никл. Дм., **Бродинъ** Ив. Ив., **Писаревъ** Алндр. Никл., **Левинъ** Алндр. Зах., **Сурнаковъ** Алндр. Алндр. и **Кудрявцевъ** Евг. Алндр.

*Высшее начальное Саввы Бѣляева училище.* Учитель инспекторъ—ис. **Сурнаковъ** Алндр. Алндр.; законоучитель прот. **Мих. Никольскій**; учителя: **Боровиковъ** Петр. Ив., **Барановъ** Никл. Гавр. и **Маяковская** Праск. Лукин.

*Мужское начальное училище.* Законоучитель—свещ. **Николай Кременскій**. Завѣдывающая училищемъ—**Барщъ** Алндра Никл.; учительница **Дегтерева** Ольга Ив.; учитель—**Тарасовъ** Плат. Вас.

*Женское 2-хъ классное приходское училище.* Законоучитель—свещ. **Іоаннъ Ивановъ**. Завѣдывающая училищемъ **Леонтьева** Татьяна Алндр.; учительницы: **Успенская** Анаст. Вас., **Успенская** Анна Вас., **Соколова** Ольга Алндр. и **Киселева** Зин. Степ.

*Женская 2-хъ классная церковно-приходская школа.* (Въ селѣ Запажѣ, Авчининской волости). Законоучители: свещ. **Страховъ** Іоаннъ и **Морозовъ** Алексѣй. Учительницы: **Виноградская** Анна Алндр., **Соколова** Ольга Алндр., **Домарева** Вѣра Борис. и **Кружкова** Анна Петр.

*Управленіе уѣзднаго воинскаго начальника.* Уѣздный воинскій начальникъ—кап. **Бенедиктовъ** Вас. Вас. (и. д.); и. д. дѣлопроизводителя кр. **Богдановъ** Ив. Плат.

*Уѣздный врачебный персоналъ.* Уѣздный врачъ кс. **Петровъ** Никл. Матв.; земскіе врачи: ттс. **Челищевъ** Ал-ѣй Никл. (въ городѣ), **Всесвятскій** Никл. Вас. (въ с. Угодскомъ заводѣ), **Всесвятская** Елизав. Іосифов. (въ с. Дѣтчинѣ). Повив. бабки: **Фролова** Ан. Никл., **Фролова** Ксенія Дм., **Карасева** Агрип. Ал-ѣевна и **Аллартъ** Анна Ив; уѣздный фельдшеръ **Якунчиковъ** Еф. Матв.; земскіе фельдшера—**Фоминъ** Степ. Конст., **Гейеръ** Марія Серг. и **Сергіевскій** Алндр. Серг.

*Городской общественный банкъ.* Директоръ — **Емельяновъ** Дм. Венед.; тов. его **Воронинъ** Алндр. Ерм. и **Шишовъ** Аф. Влас.; бухгалтеръ, **Антоновъ** Вас. Мих.

Товарищества мелкаго кредита. 1) въ с. *Угодскомъ-заводъ*—предс. **Снятковъ** Никл. Ефимов.; члены: **Березинъ** Вас. Леонт., **Пронинъ** Пав. Пав. и **Мартыновъ** Ив. Ив.; 2) въ д. *Авчинной*—предс. **Михайловъ** Козьма Никит.; члены: **Егоровъ** Пав. Егоров. и **Глазовъ** Мих. Ив.; 3) въ с. *Марьинъ*, Марьинск. вол.—предсѣд.—**Курносенковъ** Юсиф. Ив.; члены: **Кирпичевъ** Серг. Никл., **Евграфовъ** Филать Ив. и **Лузинъ** Ив. Карлов.

Городской ломбардъ. (Свѣд. не доставлено).

Мѣстный отдѣлъ общества повсемѣстной помощи пострадавшимъ на войнѣ солдатамъ и ихъ семьямъ. Предсѣдатель правленія—**Богдановъ** Ив. Плат.; тов. его прот. **Никольскій** Мих. Яковл.; члены: **Антоновъ** Вас. Мих. (секретарь) и **Жеребинъ** Ив. Сем.

Мѣстный комитетъ россійскаго общества краснаго креста. Предсѣдатель—предв. дворянства. Члены: **Писаревъ** Алндр. Никл., **Руденко** Петр. Марк.; земскіе начальники уѣзда; **Долгобородовъ** Ив. Степ., **Женко** Конст. Март. (секретарь).

Попечительство о бѣдныхъ и безпріютныхъ дѣтяхъ. Предсѣдатель **Розановъ** Серг. Макар. Члены: **Давыдовъ** Дм. Дм.; прот. **Никольскій** Мих. и **Жеребинъ** Ив. Сем. (казначей).

Вольно-пожарное общество. Почетные члены: **Велигоцкій** Ив. Ив. и ка. **Леонутовъ** Ив. Дм.; предс. правл. (вакансія); члены правленія: **Сапожниковъ** Федр. Филипов., **Жеребинъ** Ив. Сем., **Глухаревъ** Петр. Аким., **Протасовъ** Вас. Ив. (секретарь); начальникъ дружины—**Бродинъ** Ив. Ив.

Сельско-хоз. общества: въ д. Трубицыной, Марьинск. вол., въ д. Старосельѣ, Марьинск. вол. и д. Князь-Романовой, Спасской вол., въ дер. Максимовкѣ, Марьинск. в.; въ с. Передѣлѣ, Угодско-зав. вол., въ г. Малоярославцѣ; въ с. Вепреѣ, Бабичевск. вол., въ дер. Барденевой, Спасск. вол.; въ с. Дѣтчинѣ, Дѣтчинск. вол. и въ с. Добромъ, Башмаковск. вол.

Кружокъ устроителей Малоярославецкой телефонной сѣти. Предсѣдатель правленія—**Писаревъ** Алндр. Никл. Члены правленія: **Малиновскій** Ив. Юс (казначей), **Челищевъ** Ал-ѣй Никл. и уѣздный исправникъ.

Общества потребителей: 1) въ г. Малоярославцѣ (свѣд. не доставл.); въ с. Угодскомъ заводѣ; предсѣдатель правленія—врачъ **Всесвятскій** Никл. Вас. Члены правленія: **Всесвятская** Ольга Петр. (она же секретарь), **Романовъ** Ив. Мих. и **Пронинъ** Пав. Пав.; 3) въ с. Дѣтчинѣ, Дѣтчинск. вол. (свѣдѣній не доставл.).

Благочинные церквей. 1 округа—прот. собора **Никольскій** Мих.; 2 округа свящ. с. Савинова **Щепетовъ** Никаноръ.

Настоятели церквей. Казанскаго собора—прот. **Никольскій** Мих.; Иоанно-Предтеченской церкви—свящ. **Ивановъ** Іоаннъ и Успенской—свящ. **Дмитревскій** Іоаннъ.

Малоярославецкій Черноострожскій монастырь. Настоятель—игуменъ **Илія**.

Окружные надзиратели Московскаго воспитательнаго дома. 1 участка сс **Кедровъ** Степ. Никл.; 2 участка кс. **Рагульскій** Ал-ѣй Алндр.; Дѣтчинскаго округа **Дубровинъ** Ив. Евдокимов.

Агенты страховыхъ обществъ. „Русскаго“—**Розановъ** Тимоф. Ив.; „Сѣвернаго“—**Якунчиковъ** Еф. Матв.; „С.-Петербургскаго“—**Бродинъ** Ив. Ив.; „Московскаго“—**Розановъ** Серг. Макар.; „Россія“—**Петровъ** Никл. Матв.; „Россійскаго транспортнаго и страхового общества“—**Джунковскій** Никл. Алндр.; „1 го Россійскаго страхов. об—ва“—**Даниловъ** Алндр. Конст.; старш. агентъ земск. страхованія—**Прежевскій** Алндр. Платонов.

Ст. „Малоярославецъ“, Московско-Кіево Ворон. ж. д. Начальникъ 2 участка службы пути—инж. **Левинъ** Алндр. Зах.; пом. его—**Орловъ** Никл. Тим; нач. станціи **Семеновскій** Мих. Карп.; начальникъ 2 уч. службы тяги—инж-тех. **Калашниковъ** Алндр. Мих.; пом. его инж.-техн. **Шандро** Гр. Ив; врачъ 2 уч. пути—**Картавцовъ** Алндр. Леонид; фельдшеръ—**Волоховъ** Алндр. Мих.; акушерка—**Щукина** Ольга Георг.; нач. станціи Суходревъ—**Ермолинъ** Ив. Петр.

Благотворительныя и общественныя учрежденія. Городская богадѣльня при Иоанно-Предтеченской церкви, на 12 призрѣваемыхъ. Земская больница имени **Назарова** на 30 кров. (въ городѣ) и въ селѣ Угодскомъ заводѣ на 15 кров. Аптеки—въ городѣ пров. **Малиновскаго** Ив. Іосиф., въ селѣ Недѣльномъ—пров. **Тата-**

ровскаго, въ селѣ Дѣтчинѣ—пров. Эвертъ и въ себѣ Угодскомъ заводѣ—пров. Бѣгичева. *Аптекарскаго магазинъ* — **Иссаевичъ** (въ городѣ). *Библиотеки*: а) въ городѣ—попечительства о народной трезвости и **Корсакъ** Надежд. Ив., б) въ д. Новой Слободкѣ—земская, в) въ селѣ Угодскомъ заводѣ—крестьянская и г) въ сс.: Недѣльномъ, Дѣтчинѣ, Спасѣ-Загорьѣ—попечительства о народной трезвости. *Фотографіи*: въ гор. Малоярославцѣ—**Розанова** Серг. Макар. и **Охотникова** Исаака Мих.

## Гор. Медынь и Медынскій уѣздъ.

Гор. Медынь лежитъ подъ 54,° 58' сѣв. ш. и 53° 31' вост. дол. отъ о. Ферро; въ городѣ жителей на 1 января 1912 г.—4484 ч.—(2043 м. п. и 2441 ж. п.); въ уѣздѣ—134587ч.—(62775 м. п. и 71812 ж. п.).

Уѣздный предводитель дворянства—кск. **Сорохтинъ** Александръ Ивановичъ; депутатъ **Фофановъ** Алндр. Гр.; письмоводитель шт.-кап. **Груздевъ** Дм. Дм.

Уѣздное полицейское управленіе. Уѣздный исправникъ кс. **Обновленскій** Ал-ѣй Леонтьев.; помощникъ его нс. **Денисовъ** Алндр. Никл.; секретарь гс. **Колосовъ** Виктр. Вас. Столоначальники: нч. **Виноградовъ** Ив. Федр. и кр. **Ключниковъ** Петр. Ив.; регистраторъ нч. **Живодеровъ** Алндр. Поликарп.; становые пристава: 1 стана кр. **Окселенко** Георг. Григор., 2 стана гс. **Эрманъ** Матв. Льв. и 3 стана ка. **Васильевъ** Вас. Ил.; полицейскій надзиратель нч. **Сорочкинъ** Никл. Яковл.

Городская дума. Предсѣдатель—городск. голова. Гласные: **Зиминъ** Федр. Арсен., **Григорьевъ** Вас. Алндр., **Никитинъ** Вас. Кир., **Жеребцовъ** Вас. Ив., **Николаевъ** Ив. Яковл., **Успенскій** Ив. Вас., **Ромашовъ** Вас. Андр., **Ивановъ** Георг. Ив., **Кочетовъ** Ив. Гр., **Афонасьевъ** Ив. Дм., **Щеголевъ** Федр. Ив., **Ельмановъ** Алндр. Федр., **Барановъ** Андр. Еф., **Лосевъ** Андр. Никл., **Космодаміанскій** Вас. Ив., **Куликовъ** Никл. Федр., **Константиновъ** Никл. Ив., **Соколовъ** Вас. Георг., **Изюмовъ** Дм. Никиф., предс. уѣздн. земск. управы, о. **Іоаннъ** **Виноградовъ**.

*Почетныхъ гражданъ* въ г. Медыни нѣтъ.

Городская управа. Городской голова — крест. **Щербаковъ** Ал-ѣй Вас. Члены мѣщане: **Клушинъ** Дм. Ив. и **Барановъ** Андр. Еф. Секретарь гс. **Преображенскій** Дм. Гр. Бухгалтеръ **Андреевъ** Пав. Мих.

Уѣздный съѣздъ. Предсѣдатель — уѣздн. предвод. дворянства. *Земскіе начальники:* 1 участка нс. **Баташевъ** Никл. Серг., 2 уч. князь **Мещерскій** Никл. Павл., 3 участка кр. **Коломійцевъ** Алндр. Алндр., 4 уч. кр. **Сорохтинъ** Алндр. Алндр., 5 уч. нс. **Челищевъ** Никл. Никл. и 6 уч. кск. **Хребтовъ** Петр Алндр. Секретарь гс. **Константиновъ** Никл. Ив.; кромѣ того: а) по дѣламъ судебнымъ: уѣздн чл. окружн. суда, земскіе начальники и почетные мировые судьи; б) по дѣламъ административнымъ: предс. съѣзда, земскіе начальники, предс. земск. управы, уѣздн. исправн. и податной инспекторъ.

Уѣздное по воинской повинности присутствіе. Предсѣдатель — предводитель дворянства. Члены: уѣздн. исправ., воинск. нач., дворяне: **Пусторослевъ** Георг. Петр., **Трофимовъ** Ив. Ал-ѣев, **Гейеръ** Пав. Павл.; членъ городской управы, врачи: земскій и уѣздный. Дѣлопроизводитель кск **Масловскій** Петр. Петр.

Уѣздный распорядительный комитетъ. Предсѣдатель — уѣздн. исправникъ. Члены: уѣздн. воинск. начальникъ, членъ уѣздн. земск. управы и городской голова.

Уѣздное земское собраніе. Предсѣдатель — предводитель дворянства. Гласные: а) отъ перваго избирательнаго собранія: **Баташовъ** Никл. Серг. **Борзовъ** Петр Серг., **Дерюжинскій** Петр. Федр., **Мятлевъ** Ив. Петр., **Павлиновъ** Никл. Ив., **Ивановъ** Георг. Ив., **Разумовскій** Гр. Алндр., **Фофановъ** Алндр. Гр., **Хребтовъ** Петр. Алндр., **Челищевъ** Никл. Никл. и **Яковлевъ** Никл. Серг.; б) отъ втораго избирательнаго собранія: **Жеребцовъ** Вас. Ив., **Лещагинъ** Серг. Ил., **Липатовъ** Владмр. Ив.; в) отъ сельскихъ обществъ — крестьяне: **Волчковъ** Филл. Матв., **Евстратовъ** Федр. Артем, **Изотовъ** Никит. Никиф., **Коротковъ** Никл. Андр., **Лазаревъ** Прокоф. Лазар., **Никифоровъ** Ал-ѣй Никиф., **Никифоровъ** Пав. Никиф., Межетчинскій волостной старшина, **Сергѣевъ** Сем. Серг. Представители: отъ города — Медынскій городской голова **Щербаковъ** Ал-ѣй Вас.; отъ духовенства — свящ.

с. Вешевъ **Марковъ** Григ. Ив., членъ управы—**Пусторослевъ** Георг. Петр.

Уѣздная земская управа. Предсѣдатель—двор. **Богдановъ** Серг. Матв. Члены: **Пусторослевъ** Георг. Петр. (заст. мѣст. предс.) и **Волчковъ** Филипп Матв.; секретарь—**Стѣснягинъ** Федр. Аким.; бухгалтеръ **Фуниковъ** Серг. Петр.; уѣздный агрономъ **Розановъ** Мих. Никиф.

Землеустроительная комиссія. Предсѣдатель—уѣздн. предв. дворянства; *непремѣнный членъ*—тс. **Болтинъ** Никл. Никл.; члены: предс. уѣздн. земск. управы, уѣздный членъ окр. суда; члены комиссії *отъ земства*: тс. **Ивановъ** Георг. Ив., двор. **Пусторослевъ** Георг. Петр. и крест. **Сергѣевъ** Сем. Серг.; *отъ крестьянъ*: **Акуличевъ** Ив. Вас., **Голованинъ** Ив. Ив. и **Сысоевъ** Ив. Ефимов. Секретарь—**Обновленскій** Леонидъ Ал-ѣев. Агрономъ—тс. **Ивановъ** Георг. Ив.; специалистъ по маслосѣлю—**Гуровичъ** Никл. Ал-ѣев; спец. по садов., огородн. и пчелов.—**Никитинъ** Алдр. Георг.; агрономическіе старосты: **Горшковъ** Мих. Гавр. и **Волошинъ** Степ. Степ.

Уѣздное казначейство. Казначей—кс. **Смирновъ** Владмир Вас. Старш. бухгалтеръ нс. **Витвенскій** Ив. Ив. Кассиръ ка. **Соколовъ** Никл. Павл. Бухгалтеры: 1 разр. гс. **Щербаковъ** Гр. Гр., 2 разр. гс. **Ланнгаммеръ** Федр. Евгр.

Податная инспекція. Податной инспекторъ—нс. **Баталинъ** Мих. Дм.; пом. его нс. **Никольскій** Гр. Федр.

Раскладочное по промысловому налогу присутствіе. Предсѣдатель—податн. инспекторъ. Члены: отъ акцизнаго вѣдомства—надзир. 5 уч. **Крикуновскій** Федр. Еф., отъ города—**Барановъ** Андр. Еф.; купцы: **Зиминъ** Федр. Арс., **Шуваловъ** Ал-ѣй Ив. и отъ земства—купцы: **Баскаковъ** Никл. Ив., **Арефьевъ** Мих. Вас. и крестьянинъ **Щербаковъ** Ал-ѣй Вас.

Уѣздное по квартирному налогу присутствіе. Предсѣдатель—податной инспекторъ. Члены: **Барановъ** Андр. Еф., **Преображенскій** Дм. Гр., **Андреевъ** Пав. Мих. и **Константиновъ** Никл. Ив.

6 участковъ Калужскаго акцизнаго управленія. Участк. надзиратель—нс. **Крикуновскій** Федр. Еф. Надсмотрщикъ—баронъ



**Гейкингъ** Ричар. Альфр. Контролеры спичечныхъ фабрикъ: въ г. Медыни Зимина—кр. **Веніаминовъ** Петр. Гав. и Ведерникова—тте. **Троицкій** Никл. Алндр; въ селѣ Шанскомъ Заводѣ кск. **Дьяконовъ** Ив. Ив. и въ Передѣлѣ нч. **Беллендорфъ** Алндр. Герм.

Уѣздный судебный персоналъ. Уѣздный членъ окружнаго суда—сс. **Успенскій** Ив. Вас.; почетные мировые судьи: **Фофановъ** Алндр. Гр, **Усовъ** Алндр. Степ., **Богдановъ** Серг. Матв.; городск. судья кск. **Фелицынъ** Конст. Вас.; товарищъ прокурора нс. **Казариновъ** Владмр. Всев.; судебные слѣдователи: 1 уч. кск. **Головинъ** Серг. Павл.; 2 уч. кск. **Денисовъ** Конст. Ефимов.; судебный приставъ кск. **Титовъ** Серг. Вас.; нотариусы: **Васильевъ** Вас. Петр. и **Шуваловъ** Аф. Ив.; судебный разсыльный **Лебедевъ** Серг. Ил.

Тюремное отдѣленіе. Предсѣдатель—предв. дворянства. Директоры: предс. земск. управы, уѣздн. исправ., городск. судья, уѣздн. врачъ, уѣзд членъ окружн. суда, тов. прокурора, городск. голова, прот. **Виноградовъ** І. І., сс. **Носковскій** Мих. Павл., тте. **Соколовъ** Вас. Георг., **Рагозинскій** Никл Як., **Богдановъ** Дмитр. Ег.; начальникъ Медынской тюрьмы гс. **Тутышкинъ** Алндр. Алндр.

Дворянская опека. Предсѣдатель—предв. дворянства. Засѣдатели: шт.-кап. **Груздевъ** Дм. Дм., двор. **Гейеръ** Пав. Павл. Письмоводитель тте. **Соколовъ** Вас. Ег.

Сиротскій судъ. Предсѣдатель—гор. голова. Члены: куп. **Николаевъ** Ив. Як., мѣщ. **Щеголевъ** Дм. Ив.; секретарь гс. **Преображенскій** Дм. Гр.

Отдѣленіе епархіальнаго училищнаго совѣта. Предсѣдатель отдѣленія—прот. **Виноградовъ** І. І. Члены: уѣздн. набл. **Марковъ** Гр. Ив.; казначей отдѣленія—свящ. **Бѣляевъ** І. І.; священники: **Рождественскій** Серг. Аф., **Зерцаловъ** Ив. Федр., **Губинъ** Серг. Федр., **Комаровъ** Серг. Петр., **Малининъ** Пав. Дм; дѣлопроизводитель свящ. **Страховъ** Вас. Никл. Члены отдѣленія по должности: свящ. **Ивановъ** Вас. Вас., свящ. **Шумилинъ** Виктр. Ив., свящ. **Низяевъ** Вас. Алѣев., земскіе начальники уѣзда; инспекторъ народныхъ училищъ **Павлиновъ** Никл. Ив., **Баталинъ** Мих. Дм. и **Толстовъ** Илья Архип.

**Уѣздный училищный совѣтъ.** Предсѣдатель — уѣздн. предв. дворянства. Члены: прот. **Марковъ** Гр. Ив., уѣздн. испр., сс. **Яковлевъ** Никл. Серг., предс. земск. управы, сс. **Успенскій** Ив. Вас., нс. **Ельмановъ** Алндр. Федр. и всѣ земскіе начальники уѣзда.

**Женская четырехклассная прогимназія.** Попечительный совѣтъ: предсѣдатель — сс. **Соколовъ** Вас. Георг. Члены: отъ города — **Зиминъ** Федр. Арс., **Ельмановъ** Алндр. Федр., **Щербаковъ** Ал-ѣй Вас., **Жеребцовъ** Вас. Ив.; отъ земства — **Богдановъ** Серг. Матв., **Фофановъ** Алндр. Гр., **Павлиновъ** Никл. Ив., **Хребтовъ** Петр. Алндр., **Толстовъ** Илья Арх., **Волчковъ** Филп. Матв. Педагогическій совѣтъ: предсѣд. — **Соколовъ** Петр. Георг. *Начальница* **Петрова** Марія Никл; законоучитель прот. **Виноградовъ** І. І.; учительницы: **Щепкина** Елена Ал-ѣев., **Бриллиантова** Лидія Мих. **Мозгачева** Екат. Вас.; учителя: **Артюховъ** Ив. Яковл. и **Якушевъ** Мих. Федр.

**Городское четырехклассное училище.** Учитель инспекторъ — нс. **Ельмановъ** Алндр. Федр.; законоучитель свящ. **Бѣляевъ** І. І.; учителя: **Кондратьевъ** Серг. Ив., **Артюховъ** Ив. Як., **Алешинъ** Никл. Алндр.; учитель пѣнія гс. **Якушовъ** Мих. Федр. и врачъ кс. **Толстовъ** Илья Арх.

**Полотняно заводское городское четырехклассное училище.** Учитель инспекторъ — **Глухаревъ** Пав. Алндр.; законоучитель свящ. **Ивановъ** Вас. Вас. Учителя: **Евменовъ** Митр. Макс, **Кудрявцевъ** Гр. Федр. и **Сухоѣдова** Анна Ильин.

**Приходское мужское училище.** Завѣдывающій — гс. **Якушевъ** Мих. Федр. Законоучитель прот. **Виноградовъ** І. І.; учительницы: **Буринская** Алндра Парф, **Артюхова** Варв. Мих. и **Любимова** Агрип. Ал-ѣев.

**Женское приходское училище.** Завѣдывающая — **Хитрова** Юлія Павл.; учительницы: **Лаврова** Марія Мих., **Ельманова** Натал. Никл. и **Краузе** Любовь Іосифов.

**Управленіе воинскаго начальника.** Воинскій начальникъ — подполк. **Краузе** Іосиф. Алндр. Дѣлопроизводитель — поруч. **Филитовъ** Никл. Дм.

**Врачебный персоналъ.** Уѣздный врачъ—кс. **Толстовъ** Илья Архип.; земскіе врачи: хирургъ **Чячикянцъ** Гр. Моис., и (вакансія). Фельдшера: **Поповъ** Мих. Ильич., **Анфилоговъ** Никл. Дм. Фельдшеръ—акушерка **Жигунова** Ефрос. Петр.; въ с. Галкинѣ врачъ **Спасо-Кукольская** Ольга Ив.; врачъ при Троицко-Кондровск. писчебум. фабрикахъ въ с. Кондровѣ **Соколовъ** Леонидъ Ив.; при писчебумажн. фабрикѣ А. Гончарова въ с. Полотн. заводѣ—**Демидовъ** Дмитр. Никл.; земская фельдшерица—**Куроѣдова** Матильда Вас. (въ с. Полотн. заводѣ); земскій врачъ **Тыдманъ** Анна Леонардовна (въ с. Орѣховнѣ); земск. пов. бабка въ с. Полотн. зав. **Мезенцева** Анна Марков.; земск. врачъ въ с. Передѣлѣ—**Соколовъ** Ив. Ив. и акушерка **Соломка** Анна Ларионов.; акушерка въ с. Орѣховнѣ **Суворова** Пелагея Кузмин. Фельдшера: Въ с. Передѣлѣ—**Виноградовъ** Ив. Матв.; въ с. Орѣховнѣ—**Ершовъ** Андр. Ив.; въ с. Кременскомъ—**Кутенковъ** Яковъ Филип.; въ с. Шанск. зав.—**Козыревъ** Яковъ Серг.; земск. врачъ въ д. Курганы—**Короткова** Ольга Апполоновна; фельдшера **Фадѣевъ** Мих. Тих. и **Трифонова** Марф. Петр.; ветер. врачъ—(вакансія); ветер. фельдшеръ **Андріановъ** Федотъ Алндр.; санитарн. врачъ **Пигута** Дм. Болеслав.; ветер. врачъ въ с. Орѣховнѣ—**Баталинъ** Ив. Евмен.

**Городской общественный банкъ.** Директоръ—**Кочетовъ** Мих. Гр.; товарищи его: **Васильевъ** Петр. Вас., **Щеголевъ** Дм. Ив.; бухгалтеръ **Поповъ** Ив. Петр.

**Почтово-телеграфныя конторы.** Въ г. Медыни: нач. конторы ттс. **Бобровъ** Ив. Иллар; пом. его ттс. **Кирпичниковъ** Алндр. Ив.; въ поселкѣ Мятлевѣ—нач. конторы ка. **Мычникъ** Петр. Ив.; въ с. Полотняномъ заводѣ: нач. конторы гс. **Лупыревъ** Мих. Никл.; въ Говардовѣ—нач. поч.-тел. отд. гс. **Григорьевъ** Конст. Фил.; въ Крюковѣ—нач. почт.-тел. отд. гс. **Смирновъ** Никл. Петр.; въ Износкахъ—нач. почт.-тел. отд. ттс. **Смиренскій** Дм. Дм.; въ с. Шанскомъ заводѣ: нач. почт.-тел. отд. гс. **Перевозчиковъ** Ив. Андр.; въ с. Передѣлѣ—нач. почт.-тел. отд. гс. **Сорокинъ** Іосиф. Серг.

**Комитетъ попечительства о народной трезвости.** Предсѣдатель—уѣздн. предв. дворянства. Члены: предс. уѣздн. земской управы, уѣздн. исправ., земскіе начальники уѣзда, товар. прокурора, инспект. народн. училищъ, учитель—инспекторъ городск. уч.,

податн. инсп., уѣздн. чл. окружн. суда, воинскій нач., гор. судья, нач. прогимназіи, акцизн. уч. надзир., свящ. **Марковъ** Гр. Ив., **Фофановъ** Алдр. Гр., **Богдановъ** Дм. Георг., **Толстовъ** Илья Арх. и **Усовъ** Алдр. Степ.

**Вольно-пожарное общество.** Предсѣдатель правл.—**Головинъ** Серг. Павл.; члены правленія: **Щербаковъ** Ал-ѣй Вас., **Рябининъ** Ив. Ал-ѣев., **Соколовъ** Вас. Георг., **Барановъ** Андр. Еф. и **Цивинскій** Людв. Іосиф.; нач. команды—**Елеонскій** Конст. Алдр.

**Мѣстный комитетъ общества краснаго креста.** Предсѣдатель — **Богдановъ** Серг. Матв., казначей **Смирновъ** Владмр. Вас. Члены: **Обновленскій** Ал-ѣй Леонт., **Крикуновскій** Федр. Еф., **Хребтовъ** Петр. Алдр., дѣлопроизводитель гс. **Масловскій** Петр. Петр.

**Благочинные.** 1-го окр. свящ. с. Полотнянаго завода о. Вас. **Ивановъ**, 2-го окр. свящ. села Кулешова о. Вас. **Низяевъ**, 3-го окр. свящ. села Дунина о. Виктр. **Шумилинъ**.

**Настоятели церквей.** Константино-Еленинскаго собора прот. **Виноградовъ** Іоан. Іоан. и Казанской церкви свящ. **Малининъ** Пав. Дм.

**Скорбященская женская община.** Наст—ца монах. **Павлина**.

**Свято-Николаевская женская община.** Наст—ца монахиня **Ефросинія**.

**Окружн. надзират. питомцевъ Московскаго воспитат. дома—** **Колосовъ** Никита Никиф.

**Агенты страховыхъ обществъ.** Въ гор. Медыни „Россійскаго транспортн. страх. отъ огня о—ва“ **Протасовъ** Ал-ѣй Петр., „Саламандра“—**Витвенскій** Ив. Ив., „1-го Русск. об—ва“ **Смирновъ** Владмр. Вас., „Сѣвернаго“ **Рябининъ** Ив. Ал-ѣев., „Россія“ **Чистяковъ** Ив. Вас., „2-го Россійск.“ **Васильевъ** Вас. Петр.; „Моск. страх. об—ва“ **Шуваловъ** Аф. Ив., надзират. земск. страх. **Цивинскій** Людв. Іосиф.

**Общество вспомошествованія нуждающимся учащимся въ учебныхъ заведеніяхъ.** Предсѣдатель—**Рябининъ** Ив. Ал-ѣев., товарищъ его—учитель **Артюховъ** Ив. Яковл.; члены правленія: нс. **Ельмановъ** Алдр. Федр., гс. **Якушевъ** Мих. Федр. и свящ. **Бѣляевъ** Іоан. Іоан.

Ссудо-сберегательная касса при Медынскомъ полицейскомъ управленіи. Предсѣдатель правл.—кс. Обновленскій Ал-ѣй Леонт.; члены правл.; полиц. надз. г. Медыни Сорочкинъ Никл. Яковл., Денисовъ Алдр. Никл.; казначей гс. Колосовъ Виктр. Вас.

Церковно-приходское попечительство о бѣдныхъ. Предсѣдатель—прот. **Виноградовъ** Іоан. Іоан.; члены совѣта: свящ. **Малининъ** Павл. Дм., свящ. **Бѣляевъ** Іоан. Іоан. и казначей **Ивановъ** Ив. Аггеев.

Попечительный совѣтъ городской богадѣльни. Предсѣдат. — **Барановъ** Андр. Ефим.; члены: **Ромашовъ** Вас. Андр. и **Григорьевъ** Вас. Алдр.

Общество Медынскихъ семейныхъ вечеровъ. Предсѣдатель—**Смирновъ** Владмр. Вас., старшины: **Цивинскій** Людв. Іосиф., **Успенскій** Ив. Вас., **Щербаковъ** Ал-ѣй Вас., **Головинъ** Сер. Пав.; **Баташевъ** Никл. Серг., **Болотинъ** Никл. Никл.

Телефонная сѣть. Медынскаго уѣзднаго земства, имѣющая 89 абонентовъ съ центральными станціями въ городѣ Медыни и на заводахъ: Полотняномъ и Шанскомъ и въ пос. Мятлево при становыхъ квартирахъ.

Троицко-Кондровскія писчебум. фабрики. К. В. Говарда: управляетъ инж. тех. **Хинчинъ** Як. Гр. Директоръ—инж.-техн. **Эльцбергъ** Роберт. Роберт. Писч. фабрика Гончарова въ с. Полотняномъ заводѣ. Директоръ фабрики—**Яблонскій** Виктр. Іер.

Благотворительныя и общественныя учрежденія. *Богадѣльни:* въ г. Медыни на 24 кров., въ селѣ Межетчинѣ на 5 кров. *Больницы:* земская въ г. Медыни на 40 кров., въ с. Орѣховнѣ на 3 кров., въ с. Передѣлѣ на 3 кров. и въ с. Галкинѣ на 4 кров.; при фабрикахъ: въ с. Кондровѣ на 15 кров., въ селѣ Троицкомъ на 4 кров., въ селѣ Полотняномъ заводѣ на 3 кров. и въ д. Курганахъ на 3 кров. *Аптеки:* въ г. Медыни—земская, завѣдуетъ ею пров. **Соколовъ** Христоф. Павл., въ с. Полотняномъ заводѣ—завѣдуетъ пров. **Герасимовичъ** Алдр. Викент. и въ поселкѣ Мятлево—завѣдуетъ пом. пров. **Чупровъ** Илья Ильич. *Аптекарскіе магазины:* въ гор. Медыни: 1) **Чивовой** Антон. Алдр., 2) **Панкова** Степ. Вас.; въ с. Полотняномъ заводѣ: пров. **Герасимовича** Алдра Викент. *Библиотеки:*

1) въ Медыни—городская общественная, 2) при Мятлевскомъ 2-хъ клас. училищѣ, 3) при Топоринскомъ однокл. Минист. Нар. Просв. училищѣ, 4) с. Пелотняномъ заводѣ Гончарова и 5) народныя библіотеки: въ с. Кондровѣ и Троицкомъ, при училищахъ. *Типографія* въ г. Медыни—на фабрикѣ куп. Зимины Федр. Арс.

## Гор. Мещовскъ и Мещовскій уѣздъ.

Гор. Мещовскъ лежитъ подъ 54°, 19' сѣв. шир. и 52°, 57' вост. долг. отъ о. Ферро. Число жителей на 1 е января 1912 г. въ городѣ—3566 чел. (1739 м. п. и 1827 ж. п.); въ уѣздѣ—119332 человекъ (54270 м. п. и 65062 ж. п.)

Уѣздный предводитель дворянства—гс. Сорокинъ Степанъ Степановичъ; канд. на предв. шт. кап. Рагозинъ Никл. Никл. Письмоводитель ттс. Богословскій Мих. Ив.

Уѣздное полицейское управленіе. Уѣздный исправникъ—нс. Протасовъ Никл. Никл.; помощн. его нс. Коноваловъ Ал-ѣй Алндр.; секретарь кск. Поповъ Ив. Владмр.; столоначальники: гс. Малышевъ Алндр. Пав., кр. Малышевъ Георг. Павл. Регистраторъ гс. Кузнецовъ Гр. Мих. Становые пристава: 1 стана ка. Федоровъ Ал-ѣй Дм., 2 стана ттс. Яценко Никл. Як. Полиц. надз. кр. Волоотовскій Ал-ѣй Никодимов.

Городская дума. Предсѣдатель—гор. голова. Гласные: Данковъ Як. Як., Щетининъ Серг. Ив., Щетининъ Никл. Алндр., Тисовъ Мих. Лук., Козловскій Ив. Петр., Ефимовъ Федр. Ив., Ефимовъ Ив. Осип., Рубцовъ Алндр. Алндр., Кулагинъ Ал-ѣй Евсигнѣев., Покровскій Ив. Алндр., Типикинъ Конст. Ив., Добромысловъ Никл. Ал-ѣев., Красовскій Вас. Яковл., Кобелевъ Вас. Никл., Языковъ Пав. Ал-ѣев., Родичевъ Дм. Федр., Фоминъ Як. Мих., Казаковъ Алндр. Кузм., Иноземцевъ Федр. Федр., Щетининъ Ив. Дм., Паньшинъ Як. Федр., Знаменскій Вас. Ильич.

Городская управа. Городской голова—Болотинъ Алндр. Дм. Члены: Маевъ Георг. Никл. и Ивановъ Ив. Андр.; секретарь Паньшинъ Никл. Владмр.

*Почетныхъ гражданъ, избранныхъ Гор. Думою, нѣтъ.*

**Уѣздный съѣздъ.** Предсѣдатель—уѣздн. предв. дворянства. *Земскіе начальники:* 1 участка ттс. **Степановъ** Никл. Филип., 2 уч ттс. **Губнеръ** Юлій Юльев., 3 уч. ка. **Синицкій** Леонидъ Вас, 4 уч. ка **Муромцевъ** Пав. Алндр. и 5 уч. отст. ротм. **Филимоновъ** Ив. Никл. Кромѣ того: а) по дѣламъ судебнымъ: уѣздный членъ окружн. суда, почет. мировые судьи и городск. судья и б) по дѣламъ административнымъ: предс. уѣздн. земск. управы, уѣздн. исправн. и податн. инспекторъ. Секретарь кр. **Поляковъ** Вас. Вас.

**Уѣздное по воинской повинности присутствіе.** Предсѣдатель—уѣздн предв. дворянства. Члены: уѣздн. исправ., уѣздн. воинск. начальникъ, членъ уѣздн. земск. управы. Дѣлопроизводитель нч. **Тимофеевъ** Ив. Дм.

**Уѣздный распорядительный комитетъ.** Предсѣдатель—уѣздный исправн. Члены: уѣздн. воинск. начальникъ, членъ уѣздн. земск. управы и гор. голова.

**Уѣздный комитетъ попечительства о народной трезвости.** Предсѣдатель—уѣздн. предв. дворянства; тов. его **Куборскій** Никл. Ив. Члены: уѣздн. исправн., уѣздн. чл. окружн. суда, тов. прокурора, гор. судья, податной инсп., гор. голова, уѣздн врачъ, земскіе начальники уѣзда, инсп. народн. училищъ, предс. уѣздн. земск управы, уѣздн. воинск начальникъ; отъ духовнаго вѣдомства—прот. **Тихомировъ** Матв. Никиф.; отъ акцизнаго вѣдомства—**Костылевъ** Никл. Мих.

**Почтово-телеграфная контора.** Начальникъ—нс. **Покровскій** Ив. Ив.; пом. его гс. **Галактионовъ** Никл Никл; почт.-тел. чиновникъ 5 разряда кр. **Савинъ** Вас. Вас.

**Уѣздное земское собраніе.** Предсѣдатель—уѣздн. предв. дворянства; гласные: **Кашкинъ** Алндр. Серг., **Куборскій** Никл. Ив., **Лопухинъ** Ив. Дм., **Манассеинъ** Петр. Никл., **Нѣмчиновъ** Леонидъ Ив., **Неттельгорсть** Пав. Роберт., **Рагозинъ** Никл. Никл., **Степановъ** Филип. Петр., **Тетеревенковъ** Влдмр. Никл., **Толмачевъ** Никл. Алндр., **Фроловъ** Никл. Дм., **Филимоновъ** Ив. Никл., **Чертовъ** Пав. Дм., **Шалькевичъ** Евг. Ив., **Шлиппе** Густ. Карл., **Шлиппе** Никл. Густ., **Шлиппе** Левъ Густ., **Андреевъ** Гр. Илларион., **Ерохинъ** Як. Вас., **Нефедовъ** Ив. Алндр., **Фоминъ** Як. Мих.,

Архиповъ Андр. Ив., Варичевъ Мих. Захар., Зубковъ Мих. Ив., Разуваевъ Матв. Вас., Сидоровъ Виктр. Макс.

Уѣздная земская управа. Предсѣдатель — ка. Куборскій Никл. Ив. Члены: нс. Толмачевъ Никл. Алндр., кск. Фроловъ Никл. Дм., Разуваевъ Матв. Вас.; секретарь Щетининъ Никл. Алндр.; бухгалтеръ Кобелевъ Вас. Ив.; земскій техникъ Синицынъ Никл. Апшол.; агрономъ (вакансія); санитарный врачъ — нч. Толченновъ Никл. Павлов.

Уѣздное казначейство. Казначей — кс. Добромысловъ Никл. Ал-ѣев; старшій бухгалтеръ нс. Никольскій Федр. Федр.; кассиръ гс. Троицкій Федр. Пет. Бухгалтеры: 1 разряда — гс. Панышинъ Никл. Никл., 2 разряда ттс. Протасовъ Алндр. Сем. и гс. Успенскій Дм. Конст.; счетный чиновникъ гс. Савинскій Ив. Владмр.

Землеустроительная комиссія. Предсѣдатель — уѣздн. предв. дворянства; заст. его мѣсто, предс. уѣздн. земск. управы Куборскій Никл. Ив.; *Непремѣнный членъ* ттс. Кавелинъ Левъ Мих.; члены: уѣздн. членъ окр. суда; всѣ земскіе начальники уѣзда; члены *отъ земства* — двор. Фроловъ Никл. Дм., крест. Разуваевъ Матв. Вас. и крест. Варичевъ Мих. Захаров.; *отъ крестьянъ* — Денисовъ Афон. Карпов., Малахинъ Мих. Павл. и Березинъ Тимоф. Никоноров.; временныхъ членовъ отъ волостей — 19 челов.; агрономъ двор. Фофановъ Алндр. Гр. И. об. секретаря — двор. Поповъ Никл. Нилов. и агрономическ. староста — крест. Новиковъ Емельянъ Данилов.

Податная инспекція. Податной инспекторъ нс. Востоковъ Леонидъ Андр.

Раскладочное по промысловому налогу присутствіе. Предсѣдатель — податной инспекторъ. Члены: Бурькинъ Вас. Федр., Копаневъ Ив. Сем., Родинъ Конст. Гр., Пацевъ Як. Ив., Берниковъ Вас. Ив., Щетининъ Серг. Ив. отъ акцизнаго вѣдомства ка. Костылевъ Никл. Мих.

Уѣздное по квартирному налогу присутствіе. Предсѣдатель — податной инспекторъ. Члены: Щетининъ Никл. Алндр., Берниковъ Вас. Ив., Щетининъ Серг. Ив. Добромысловъ Никл. Ал-ѣев.

Акцизное управленіе. Участковый акц. надзиратель 10-го участка ка. Костылевъ Никл. Мих.



**Судебный персоналъ.** Уѣздный членъ окружнаго суда сс. **Станкевичъ** Владисл. Станисл. Почетные мировые судьи: дсс. **Степановъ** Филп. Петр., нс. **Нѣмчиновъ** Леонид. Ив., **Кашкинъ** Алндр. Серг., **Сорокинъ** Степ. Степ кск. **Фроловъ** Никл. Дм. и нс. **Тетеревенковъ** Владмр. Никл., городской судья ттс. **Соловьевъ.**, товарищъ прокурора нс. **Казариновъ** Владмр. Всевол.; и. д. судебного слѣдователя ттс. **Галицкій** Эдуар. Пав.; судебный приставъ нс. **Родичевъ** Дм. Федр.; нотариусы: **Богомолловъ** Ив. Вас. и **Игнатьевъ** Петр. Вас.; судебный разсылный **Онисимовъ** Мих. Никл.

**Тюремное отдѣленіе.** Предсѣдатель—предв. дворянства, директора: платный - кс. **Лебедевъ** Алндр. Вас. и обязательные: уѣздн. чл. окружн. суда, тов. прокурора, уѣздн. исправникъ гор. судья, благочинный г. Мещовска, уѣздн. врачъ, предс. уѣздн. земск. управы; начальникъ тюрьмы ка. **Воронцовъ** Гр. Вас.

**Дворянская опека.** Предсѣдатель—уѣздн. предв. дворянства. Засѣдатели: **Ергольскій** Серг. Никл., кск. **Толмачевъ** Ив. Алндр.; письмоводитель ттс. **Богословскій** Мих. Ив.

**Сиротскій судъ.** Предсѣдатель—гор. голова. Члены: **Маевъ** Георг. Никл и **Ивановъ** Ив. Андр; дѣлопроизводитель **Паньшинъ** Никл. Владмр.

**Отдѣленіе епархіальнаго училищнаго совѣта.** Предсѣдатель—прот. **Тихомировъ** Матв. Никиф., постоянный членъ—смотритель мещ. дух. училища **Тихомировъ** Вас. Тихом.; члены: свящ. **Орловъ** Конст. Вас., свящ. **Дагестанскій** Вас. Федр., свящ. **Ильинскій** Ал-ѣй Никл., свящ. **Виноградовъ** Алндр. Ал-ѣев., **Покровскій** Ив. Алндр., земскіе начальники уѣзда, **Куборскій** Никл. Ив., инспекторъ нар. училищъ **Егоровъ** Георг. Георгіев. и свящ. **Ржевскій** Іоан. Мих.

**Уѣздный училищный совѣтъ.** Предсѣдатель—уѣздн. предв. дворянства. Члены: уѣздный исправ., инсп. нар. училищъ,—отъ земства—**Кашкинъ** Алндр. Серг.; отъ города—**Болотинъ** Алндр. Дм и земскіе начальники уѣзда.

**Женская гимназія.** Попечительница—**Рагозина** Екат. Вас.; начальница гимназіи—**Григорьева** Марія Вас; законоучитель свящ.

Алексѣй Михайловъ, преподаватели: Никора Леонид. Сер., Наумовъ Валент. Никл., Никитина Тат. Ал-ѣв, Смирнова Евд. Федр., Аитова Евг. Ильин., Лоренцо Алндра Ив., Виноградова Капитол. Никл., Шапиловская Марія Павл.; уч. пѣнія гс. Успенскій Дм Конст.

Городское четырехклассное училище. Почетный смотритель дсс. Кашкинъ Никл Серг., учитель—инспекторъ нс. Красовскій Вас. Яковл., законоуч прот. Тихомировъ, учителя: гс. Губинъ Андр. Андр., кр. Латышевъ Мих. Матв. и кр. Исаевъ Ив Ив.; врачъ Языковъ Пав. Ал-ѣв.

Духовное училище. Смотритель сс. Тихомировъ Вас. Тимоф.; пом. его ка. Мотохсвъ Степ. Павл; учителя: сс. Малининъ Ив. Еф., нс. Знаменскій Вас. Ил, сс. Миролубовъ Леонидъ Ив., нч. Белевичъ Мих. Мих, нч. Покровскій Мих. Вас.; надзиратели: ттс. Протасовъ Вас. Владмр. и нч. Никольскій Ив. Дм

Низшая ремесленная школа (въ г. Мещовскѣ). Завѣд.—нч. Венедиктовъ Вас. Вас.; законоучитель свящ. о. Іоаннъ Ржевскій; преподав. Соколовъ Вас. Петр.

Управленіе уѣзднаго воинскаго начальника. Уѣздный воинск. начальникъ—подполк. Трофимовъ Евген. Никл, и. д. дѣлопроизводителя кр. Ждановъ Антонъ Вас.

Уѣздный врачебный персоналъ. Въ городѣ Мещовскѣ: земскій врачъ—нч. Языковъ Пав. Ал-ѣв; уѣздный врачъ нс. Колеровъ Алндр. Ив., акушерка Костогарова Марія Алндр., фельдшеръ Каретинъ Серг. Федр., фельдшерница Булыгина Анна Мих., ветеринарный врачъ ка. Отто Алндр. Лук.; при ст. „Шлиппово“; врачъ Потапенко Вас. Осипов; въ с. Щелкановѣ: врачъ Поповъ Владмр. Вас., фельдшеръ Шулыгинъ Серг. Ив., акушерка Кониная Варв. Ив.; въ с. Мошонкахъ: врачъ Бѣлянкинъ Конст. Ал-ѣв., фельдшеръ Андресонъ Ив. Юр., акушерка Филиппова Еннава Никл.; при с-цѣ Рындины—врачъ Крапухинъ Валер. Петр., фельдшеръ Чикинъ Федр. Федр. и фельдшерница Тимофѣева Анаст. Ив.

Врачебно-полицейскій персоналъ. Предсѣдатель — уѣздный исправникъ, членъ депутатъ отъ военнаго вѣдомства, воинскій начальникъ, городской врачъ, уѣздный врачъ, (членъ распорядитель, онъ же дѣлопроизводитель), секретарь полицейскаго управленія.

Комитетъ російскаго общества краснаго креста. Предсѣдатель—уѣздный предв дворянства, казначей и дѣлопроизводитель—тте. Богословскій Мих. Ив.

Общество помощи бѣднымъ. Предсѣдатель совѣта—кс. Добромысловъ Никл. Ал-ѣев.; тов. его Болотинъ Алндр. Дм.; члены: Богдановъ Никл. Вас., Паньшинъ Як. Федр., Щетининъ Ив. Дм., Сановъ Ив. Ив., Куборскій Никл. Ив.; казначей Щетининъ Серг. Ив. и секретарь—Щетининъ Никл. Алндр.

Общество сельскаго хозяйства. Предсѣдатель—дсс. Шлиппе Густ. Карл., тов. его Фоминъ Як. Мих.; члены: Шнооръ Вас. Евген., Шнооръ Ив. Евген., Булыгинъ Ег. Серг., Варичевъ Мих. Зах., Добромысловъ Никл. Ал-ѣев., Ерохинъ Як. Вас., Ласкинъ Федр. Ил. и Меркуловъ Як. Петр.; секретарь—Щетининъ Никл. Алндр.; кассиръ Бемъ Іос. Іос.

Сеудо-сберегательная касса. Предсѣдатель—нс. Никольскій Федр. Федр.; члены: тте. Богословскій Мих. Ив.; казначей кс. Добромысловъ Никл. Ал-ѣев.

Мещовскій Георгіевскій монастырь. Настоятель—игуменъ Нилъ.

Благочинные церквей 1-го окр. прот. Тихомировъ Матвѣй, 2-го окр. свящ. с. Староселья Виноградовъ Геннадій; 3 го окр. свящ. с. Бышковичъ Никольскій Семенъ.

Настоятели церквей города Мещовска. Благовѣщенскаго собора—прот. Тихомировъ Матвѣй, Петропавловской церкви свящ. Добромысловъ Іоаннъ, Христорождественской церкви свящ. Михайловъ Алексѣй.

Агенты страховыхъ обществъ. Губернскаго земства „Саламандра“ и „Якорь“—Козловскій Ив. Петр., „Русск. страхового об—ва“—Тужилкинъ Ив. Вас., „2 го Россійск. об—ва“—Паньшинъ Як. Федр., „Московскаго“—Родичевъ Дм. Федр., об—ва „Россія“ Берелевичъ Солом. Як.

Вольно пожарное общество. Предсѣдатель—нс. Протасовъ Никл. Никл.; члены правленія: ка. Костылевъ Никл. Мих., нс. Колеровъ Алндр. Ив., гс. Губинъ Андр. Андр., нс. Родичевъ Дм. Федр., крест. Кулагинъ Ал-ѣй Евсигнѣев.; мещовскіе мѣщане:

Чистяковъ Ив. Ив., Щетининъ Ив. Дм., Щетининъ Серг. Ив. и Лукашевичъ Виктр. Конст.; начальникъ дружины мѣщ. Рыжовъ Никл. Ильичъ.

Вольно-пожарныя общества. Утешевское — начал. дружины Кобелевъ Сем. Сем., Щелкановское — староста дружины Петрухинъ Вас. Дм. и Хламовское — нач. дружины Куборскій Мих. Гр.

Начальники почтовыхъ отдѣленій. Шлищовскаго — гс. Ситиковъ Петр. Ант., Дабужскаго — гс. Кобытинъ Ив. Гавр., Щелкановскаго — Павшинцевъ Владмр. Мих., Утешевскаго — гс. Костинъ Петр. Ив., Мошонскаго — гс. Венедиктовъ Мих. Серг., Бабынинскаго — Волковъ Мих. Ал-ѣев.

Станціи желѣзныхъ дорогъ. Рязанско Уральской: ст. „Сухиничи-Узловая“ нач. ст. кр. Покровскій Ив. Алдр. разъѣздъ „Свѣтлчи“ Котельниковъ Тимф. Вас., станція „Шлищово“ нач. ст. Матвѣевъ Вас. Евг., начал. ст. „Дабужа“ Салтыковъ Сем. Ильичъ; ст. „Сухиничи“ — Михайловъ Никл. Алдр.

Благотворительныя и общественныя учрежденія: *Богатѣльня* об—ва помощи бѣднымъ. Одна книжная лавка об—ва трезвости. *Библиотеки*: 1) уѣднаго земства и 2) общества трезвости. *Фотографія* мѣщ. Чернышева Пав. Ермол. *Земскія лечебницы*: въ г. Мещовскѣ и въ селахъ: Щелкановѣ, Рындино, Мошонкахъ и при ст. Шлищово. *Аптеки*: въ г. Мещовскѣ — земская, въ селѣ Мошонкахъ — земская и въ селѣ Щелкановѣ. *Аптекарскаго магазинъ* въ г. Мещовскѣ — Лукашевича Виктр. Конст. *Ветеринарная лабораторія* въ г. Мещовскѣ. *Типографія* въ г. Мещовскѣ Подземскаго Я. Н.

## Заштатный гор. Серпейскъ.

Гор. Серпейскъ лежитъ подъ 54° 20' сѣв. шир. и 52° 39' вост. долг. отъ о. Ферро; число жителей на 1 янв. 1912 г. въ городѣ — 1048 чел. — 493 м. п. и 555 ж. п.).

Городское общественное упрощенное управленіе. Городской староста мѣщ. Блистановъ Вас. Ив.; пом. старосты мѣщ. Костинъ Ив. Мих.; уполномоченные мѣщане: Блистановъ Вас. Ив., Блистановъ Сем. Ив., Ивановъ Вас. Серг., Климонтовъ Сем. Матв.,

Костинъ Ив. Мих., Глинковъ Серг. Мих., Дмитриевъ Петр. Мих., учитель Чудновъ Петр. Троф., мѣщ. Клочковъ Афан. Матв., крест. Лопатинъ Петр. Гр. мѣщ. Капорскій Ив. Ал-ѣев., подполк. Витцель Конст. Егор., врачъ земск. лечебн. Кумыкинъ Никл. Ал-ѣев., Гузеевъ Никл. Ив. и Поповъ Зах. Федр.

*Почетныхъ гражданъ нѣтъ.*

Почт.-тел. отдѣленіе. Нач. отдѣленія ка. Музалевскій Як. Ив.

Сиротскій судъ. Предсѣдатель—городской староста; члены: Лопатинъ Петр. Гр., Дмитриевъ Петр. Мих.; дѣлопр. мѣщ. Капорскій Ив. Ал-ѣев.

Городское четырехклассное училище. Учитель инспекторъ ка. Фатюшинъ Илья Мефодіев. Учителя: Серебрянниковъ Владмир. Ал-ѣев. Чудновъ Петр. Трофим и Куракинъ Вас. Ив.; законоучитель свящ. о. Николай Казанскій.

Городское двухклассное образцовое училище. Законоучитель—свящ. Серпейскаго Николаевскаго собора о. Сергѣй Морозовъ; учителя: Свищовъ Никл. Мих. и Гусаровъ Мих. Вас.

Городской общественный банкъ. Директоръ банка мѣщ. Пацевъ Яковъ Ив.; товарищи его: Федоровъ Федр. Конст. и Филоновъ Мих. Гавр.; бухгалтеръ Соловьевъ Никл. Егр.

Попечительство о бѣдныхъ. Предсѣдатель и попечитель 1 уч. Пацевъ Як. Ив.; 2 уч. (вакансія); 3 уч. учитель Чудновъ Петр. Троф. и 4 уч. Васильевъ Сем. Троф.

Городская библіотека. Завѣд.—Блистановъ Вас. Ив.

Вольно-пожарное общество. Предсѣдатель правленія—Фроловъ Никл. Дмитр.; члены: земск. врачъ Кумыкинъ Никл. Ал-ѣев., Блистановъ Вас. Ив.; нач. дружины Пацевъ Яков. Ив.

Врачебный персоналъ. Земскій врачъ Кумыкинъ Никл. Ал-ѣев.; акушерка Кудрявцева Анна Никл.; фельдшеръ Богомоловъ Дм. Ал-ѣев.

Санитарное попечительство. Попечители: 1 уч. Пацевъ Як. Ив.; 2 уч. учитель Чудновъ Петр. Троф.; 3 уч. Капорскій Ив. Ал-ѣев. и 4 уч. Блистановъ Сем. Ив.

Настоятели церквей г. Серпейска. Серпейскаго собора—прот. Троицкій Вас. и свящ. Морозовъ Серг. и Спасо-Преображенской церкви—свящ. Казанскій Никл.

Агентъ страхового общества. „Русскаго“--Пацева Зинаида Мих.

Лечебница. Завѣдующій лечебницей земск. врачъ Кумыкинъ Никл. Ал-ѣев. Частная аптека помощ. пров. Коганова А. І. Аптекарскаго магазинъ Климонтова Ив. Ив.

## Гор. Мосальскъ и Мосальскій уѣздъ.

Гор. Мосальскъ лежитъ подъ 54°29' сѣв. шир. и 54°39' вост. долг. отъ о. Ферро; число жителей на 1 января 1912 г. въ городѣ—2139 ч. (1025 м. п. и 1114 ж. п.), въ уѣздѣ—203153 ч. (97594 м. п. и 105559 ж. п.).

Уѣздный предводитель дворянства кс. Полозовъ Александръ Николаевичъ. Канд. на предвод. Караваевъ Владмр. Никл. Письмоводитель гс. Янцевъ Серг. Ив.

Уѣздное полицейское управленіе. Уѣздный исправникъ кс. Ки-рѣевскій Петр. Никандр; пом. его кск. Прошукаловъ Ал-ѣй Дав., секретарь ттс. Покровскій Ив. Дмитр. Столоначальники: кр. Малаховъ Владмр. Федр; кск. Крыловъ Конст. Павл. Регистраторъ гс. Внуковъ Никл. Ал-ѣев. Становые пристава: 1 стана ка. Юрдоновъ Никл. Павл.; 2 стана кск. Брейеръ Конст. Никл.; 3 стана кск. Комаровъ Ал-ѣй Ал-ѣев. Полиц. надзиратель ттс. Покровскій Никл. Дмитр.

Городское упрощенное управленіе. Городской староста кр. Безсоновъ Ив. Степ.; пом. его Чернышовъ Алдр. Ив. Уполномоченные: Богдановъ Никл. Ив., Богдановъ Владмр. Никл., Бубновъ Гр. Вас., Чернышовъ Андр. Ив., Чернышовъ Ив. Петр., Нѣмчиновъ Петр. Тих., Безсоновъ Ив. Степ., Лахтинъ Алдр. Пав., Юрковъ Гр. Ильичъ, Клочковъ Матв Сем., Ивановъ Ал-ѣй Ив., Брысинъ Игнатъ Матв., Симоновъ Мих. Вас., Незымъ Андр. Степ. и Ильинъ Гавр. Вас.

Почетный гражданинъ г. Мосальска дворян. Шепелевъ Ив. Вас.

**Уѣздный съѣздъ.** Предсѣдатель—уѣздный предв. дворянства. *Земскіе начальники:* 1 участка кс. **Гололобовъ** Дмитр. Никл.; 2 уч. кс. **Ермоловъ** Алндр. Никл.; 3 участка ттс. **Леонтьевъ** Ал-ѣй Всев.; 4 участка кс. **Меньшовъ** Евг. Евг.; 5 участка нс. **Гейеръ** Алндр. Мих.; 6 участка гс. **Кузьминъ** Алндр. Гурьев. Кромѣ того: а) по дѣламъ судебнымъ—уѣздн членъ окружн. суда, почетные мировые судьи, городской судья и б) по дѣламъ административнымъ—уѣздный исправникъ, предс. уѣздн. земск. управы и податной инспекторъ. Секретарь гс. **Лахтинъ** Алндр. Павл.

**Уѣздное по воинской повинности присутствіе.** Предсѣдатель—предв. дворянства. Члены: уѣздн. исправникъ, воинскій начальникъ и члены уѣздн. земск. управы. Секретарь гс. **Покровскій** Владмр. Дмитр.

**Уѣздный распорядительный комитетъ.** Предсѣдатель—уѣздн. исправникъ. Члены: уѣздный воинскій начальникъ, городской староста, членъ земск. управы и нач. почт.-тел. конторы.

**Уѣздный комитетъ попечительства о народной трезвости.** Предсѣдатель—предвод. дворянства; заступ. его мѣсто **Митисовъ** Ив. Петр. Попечители: 1 участка **Гололобовъ** Дмитр. Никл.; 2 уч. кс. **Ермоловъ** Алндр. Никл.; 3 участка ка. **Леонтьевъ** Ал-ѣй Всев.; 4 участка **Меньшовъ** Евг. Евг.; 5 участка нс. **Гейеръ** Алндр. Мих.; 6 участка **Кузьминъ** Алндр. Гурьев.; 7 уч (вакансія); 8 участка свящ. **Щегловъ** Іоан. Владмр.; 9 и 10 уч. (вакансіи); 11 участка свящ. **Полянскій** Мих. Вас.; 12, 13 и 14 участки (вакансія); 15 участка—свящ **Виноградовъ** Никл. Ал-ѣев.; жазначей **Любимовъ** Ив. Ив. Дѣлопроизводитель гс. **Лахтинъ** Алндр. Павл.

**Почтово-телеграфная контора.** Нач. конторы нс. **Кнапинскій** Эдуардъ Матв. Помощ. его кск. **Чекрыгинъ** Вас. Ив. Почт.-тел. чинов.: IV разряда—кск. **Никольскій** Конст. Лавр., V разряда (вакансія). Начальникъ Спасо-Деменской почт.-тел. конторы нс. **Владимирскій** Серг. Веніам.; почтовыхъ отдѣленій: Барсуковскаго кр. **Антоновъ** Вас. Никит; Чертенскаго гс. **Купріяновъ** Гр. Лавр.; Барятинскаго гс. **Егоровъ** Ал-ѣй Ив.; Сильковичскаго ка. **Шкилевъ** Алндр. Гавр.; Людковскаго нч. **Алексѣевъ** Коз. Федос.; Александро-хуторскаго гс. **Миловидовъ** Виктр. Ив.; Жерелевскаго нч. **Малы-**

гинъ Мих. Мих; Любунскаго нч. Савиновъ Ал-ѣй Петр. и Милятинскаго нч. Калабутинъ.

Уѣздное земское собраніе. Предсѣдатель—предв. дворянства. Гласные: Полозовъ Алдр. Никл., Короваевъ Владмр. Никл., Короваевъ Никл. Никл., кн. Чавчавадзе Лев. Спир., Михалевскій Владмр. Конст., Короваевъ Валент Никл., Короваевъ Плат. Никл., Пещуровъ Петр. Ал-ѣев, Меньшовъ Евг. Евг, Мощинскій Мих. Петр., Миллеръ Дм. Андр., Дельсаль Серг. Ал-ѣев, Подашевскій Ант. Петр., Фроловскій Вас. Алдр., Игнатъевъ Вас. Ил., Воробьевъ Владмр. Никл, Селезневъ Владмр. Конст., Ипатовъ Ег. Вас., Ипатовъ Гавр. Вас, Жаровъ Аф. Ил., Савинъ Никл. Сав., Можаяевъ Аф. Вас., Богомолловъ Алдр. Мих, Ананьевъ Мих. Григ., Кулаковъ Вас. Ив., Арчаковъ Федр. Федр., Виноградовъ Ал-ѣй Ив., Кузнецовъ Алдр. Серг., Лѣвовъ Ив. Карп, Бурыкинъ Яв. Илар., Малешинъ Евдок. Коз. Мосальскій городской староста Безсоновъ Ив. Степ. Лѣсничій Потѣхинъ Петр. Алдр. Депутатъ отъ духовн. вѣдомства свящ. Полянскій Мих. Вас.

Уѣздная земская управа. Предсѣдатель—отст. поруч. Короваевъ Владмр. Никл. Члены: кс. Михалевскій Владмр. Конст., Селезневъ Владмр. Конст., Арчаковъ Федр. Федр. Секретарь (вакансія). Бухгалтеръ нч. Соколовъ Серг. Ив. Смотритель арестнаго дома кр. Саловъ Алдр. Мих. Агрономъ (вакансія).

Землеустроительная комиссія. Предсѣдатель—уѣздн. предв. дворянства; *непремѣнный членъ*—ка. Короваевъ Валент. Никл.; члены по выбору *отъ земства*: кс. Михалевскій Владмр. Конст., кр. не—Арчаковъ Федр. Федр и Кузнецовъ Алдр. Серг.; члены по выбору *отъ крестьянъ*: Поповъ Тих. Арт., Колдаевъ Егор. Вас. и Романовъ Филип. Степ.; *секретарь*—нч. Травкинъ Іоанникій Ефимов.; агрономъ—Яштольдъ-Говорко Алдр. Ив.; агрономическіе старосты: Цвѣтковъ Серг. Ив. и Моссинъ Янъ Яновичъ.

Уѣздное казначейство. Казначей кс. Концевичъ Конст. Мих. Бухгалтеръ старш разряда ттс Звѣревъ Алдр. Ал-ѣев.; бухгалтеръ 1 разряда гс. Богдановъ Никл. Федр.; 2 разряда гс. Воронковъ Дм. Федр., Шипулинъ Ив. Ив. Кассиръ ка. Баталинъ Нил. Никиф Счетный чиновникъ гс. Зайцевъ Вас. Ал-ѣев.



Податная инспекція. Податной инспекторъ ттс. **Любимовъ** Ив. Ив.; пом. его—ттс. **Никольскій** Вас. Вас.

Раскладочное по промысловому налогу присутствіе. Предсѣдатель—податн. инспекторъ. Члены: **Митисовъ** Ив. Петр.; **Незымъ** Андр. Степ., **Богдановъ** Никл. Ив., **Владиміровъ** Ив. Никит., **Виноградовъ** Вас. Вас.; замѣстители ихъ: **Ивановъ** Ал-ѣй Ив., **Коростелевъ** Конст. Ив. и **Суховъ** Петр. Вас.

Городское по налогу съ недвижимыхъ имуществъ присутствіе. Предсѣдатель—податн. инсп.; члены: **Чернышовъ** Ив. Петр., **Богдановъ** Никл. Ив., **Симоновъ** Мих. Вас., **Коростелевъ** Конст. Ив., **Бубновъ** Гр. Вас., **Лахтинъ** Алндр. Павл., **Безсоновъ** Ив. Степ. и **Чернышовъ** Алндр. Ив.

Уѣздное по квартирному налогу присутствіе. Предсѣдатель—податн. инспекторъ; члены: **Симоновъ** Мих. Вас., **Лахтинъ** Алндр. Павл., **Коростелевъ** Конст. Ив., **Чернышовъ** Ив. Петр., **Незымъ** Андр. Степ., **Гололобовъ** Дм. Никл., **Безсоновъ** Ив. Степ.

Акцизное управленіе. Акцизн. надзиратель XI участка—ка. **Митисовъ** Ив. Петр. (въ г. Мосальскѣ); XII уч.—ка. **Нагорновъ** Владмр. Никл. (въ Спасъ-Деменскѣ); младшій контролеръ кр. **Лавровъ** Георг., Георг. (въ с. Сильковичахъ).

Уѣздный судебный персоналъ. Уѣздный членъ окружнаго суда—кс. **Соколовъ** Серг. Дм.; почетные мировые судьи: кс. **Полозовъ** Алндр. Никл., **Короваевъ** Владмр. Никл., **Короваевъ** Валент. Никл., **Дельсаль** Серг. Алндр., **Воробьевъ** Владмр. Никл., **Миллеръ** Дм. Андр., сс. кн. **Чавчавадзе** Леванъ Спир, дсс. **Булычовъ** Никл. Ив.; городской судья ттс. **Львовъ** Никл. Степ.; товарищъ прокурора—ка. **Мержинскій** Мих. Кирил.; судебные слѣдователи: 1 участка сс. **Краузе** Эмил. Карлов.; 2 участка ка. **Фалѣевъ** Ал-ѣй Конст.; судебный приставъ ка. **Траубенбергъ** Пав. Пав.; нотаріусы: **Рагозинъ** Владмр. Вас. и **Соловьевъ** Леонт. Петр.; судебный разсыльный нч. **Безсоновъ** Гр. Мих.

Тюремное отдѣленіе Предсѣдатель—предв. дворянства. Директоры: уѣздн. исправникъ, уѣздный врачъ, городской староста, уѣздн. чл. окружн. суда, городской судья, прот. **Баталинъ** Вас. Мих., **Симоновъ** Мих. Вас., **Ивановъ** Ал-ѣй Ив.; начальникъ тюрьмы гс. **Филипповъ** Сем. Матв.

**Дворянская опека.** Предсѣдатель—предв. дворянства. Засѣдатели Подашевскій Ант. Петр., Игнатьевъ Вас. Ильичъ; писмоводитель ттс. **Симоновъ Мих. Вас.**

**Сиротскій судъ.** Предсѣдатель—городской староста; члены: **Клочковъ Матв. Сем., Клочковъ Степ. Матв.;** секретарь кр. **Пушкаревъ Петр. Вас.**

**Отдѣленіе епархіальнаго училищнаго совѣта.** Предсѣдатель—прот. **Баталинъ Вас. Мих.;** члены: **Полозовъ Алндр. Никл., прот. Покровскій Іоан. Гавр.;** свящ.: **Полянскій Мих. Вас., Виноградовъ Іоанникій Серг., Благовѣщенскій Никл. Серг., Хвалѣбновъ Виктр. Вас., Чупровъ Серг. Іоан., Соколовъ Алндр. Серг., Фелицынъ Никл. Вас., Смирновъ Дм. Серг., Щегловъ Іоан. Владмр.;** инспекторъ народныхъ училищъ **Шейко Никл. Петр.;** наблюдатель церков.-прих. школъ свящ. **Полянскій Мих. Вас.** и земскіе начальники уѣзда.

**Уѣздный училищный совѣтъ.** Предсѣдатель—предв. дворянства; члены: земскіе начальники уѣзда, инсп. нар. училищъ, инсп. гор. училища, уѣздный исправникъ, **Селезневъ Владмр. Конст., Пещуровъ Петр. Ал-ѣев., Незымъ Андр. Степ.** и свящ. **Полянскій Мих. Вас.**

**Мосальская женская гимназія.** И. о. предсѣдателя педагогич. совѣта—сс. **Тучапскій Анаст. Лукичъ;** начальница—**Александровская Варв. Ал-ѣев.;** законоучитель свящ. **Смирновъ Дм. Серг.** учительницы: **Концевичъ Елиз. Ив., Сладкопѣвцева Над. Алндр., Беккаревичъ Алндра Вас., Никольская Елизав. Никл., Померанцева Екатр. Вас., Померанцева Евдок. Вас.** и **Зарѣцкая Анна Яковл.**

*Попечительный совѣтъ женской гимназій.* Предсѣдатель—**Короваевъ Владмр. Никл.;** члены: **Селезневъ Владмр. Конст., Коростелевъ Конст. Ив., Пещуровъ Петр. Ал-ѣев., Полозовъ Алндр. Никл., Короваевъ Валент. Никл., Лахтинъ Алндр. Пав., Янцевъ Серг. Ив., Богдановъ Владмр. Никл., Чернышовъ Ив. Петр.** и **Юрковъ Гр. Ил.**

**Городское четырехклассное училище.** Учитель—инспекторъ нс. **Рачковъ Ал-ѣй Яковл.;** законоуч. прот. **Баталинъ Вас. Мих.;** учителя: нч. **Лагутинъ Борис. Сем., нч. Чировъ Дм. Ив.** и нч. **Новиковъ Илья Петр.**

Городское приходское училище. Учитель нч. **Овчаровъ** Ив. Никл.; учительницы: **Малахова** Сераф. Алндр. и **Никольская** Софія Мих.

Управленіе Мосальскаго уѣзднаго воинскаго начальника. Уѣздный воинскій начальникъ подполк. **Петровъ** Кирил. Федр.; дѣлопроизводитель кр. **Пынтя** Геор. Геор. (и д.).

Лѣсничій Мосальскаго лѣсничествака. **Потѣхинъ** Петр. Алндр.

Уѣздный врачебный персоналъ. Уѣздный врачъ нч. **Ладыженскій** Маркъ Еф.; земскій врачъ нс. **Пучковскій** Мих. Серг.; врачъ 2 участка **Ладыженская** Марія Фемист.; 3 участка кс. **Фридбергъ** Исаакъ Исидор. (въ с. Сильковичахъ); въ с. Спасѣ-Деменскомъ, въ земской больницѣ врачъ **Кацманъ** Абрамъ Алндр.; въ с. Жерелевѣ, **Татаровъ** Алндр. Петр. Повивальныя бабки въ г. Мосальскѣ: **Веніаминова** Апполин. Гавр., **Киселевичъ** Алндра Петр.

Вольно-пожарное общество. Предсѣдатель—**Незымъ** Андр. Степ.; члены правленія: **Богдановъ** Владмр. Никл., **Коростелевъ** Конст. Ив., **Симоновъ** Мих. Вас., **Янцевъ** Серг. Ив.; секретарь кр. **Пушкаревъ** Петр. Вас.; начальникъ дружины **Соколовъ** Серг. Ив.

Общество вспомошествованія бѣднымъ г. Мосальска. Предсѣдатель—**Симоновъ** Мих. Вас.; члены: прот. **Баталинъ** Никф. Ив., прот. **Баталинъ** Вас. Мих.; свящ. **Смирновъ** Дм. Серг., **Незымъ** Андр. Степ., **Чернышовъ** Ив. Петр., **Батошинъ** Ив. Егор, **Пучковскій** Мих. Серг. и **Концевичъ** Конст. Мих.

Благочинные церквей. 1-го округа свящ. **Благовѣщенскій** Никл (въ с. Луневѣ); 2-го округа свящ. **Виноградовъ** Іоанникій (въ с. Милятинѣ) и 3-го округа свящ. **Полянскій** Мих. Вас. (въ с. Алферьевскомъ).

Настоятели церквей въ г. Мосальскѣ. Никольскаго собора, прот. **Баталинъ** Вас. Мих.; Троицкой и Пятницкой церкв. прот. **Баталинъ** Никф. Ив. и Борисоглѣбской свящ. **Смирновъ** Дм. Серг.

**Казанскій Боголюбивый монастырь.** Настоятельница—игуменія **Евлалія**.

Агенты страховыхъ обществъ. Надзиратель земскаго страхованія **Симоновъ** Мих. Вас.; агентъ „Сѣвернаго страх. об—ва“;

нс. **Смирновъ** Георг. Тарасов.; об—ва „Саламандра“ кр. **Малаховъ** Владмр. Федр.; „Россія“ гс. **Богдановъ** Никл. Федр.

**Ссудо-сберегат. товарищество.** (Въ г. Мосальскѣ). Предсѣд. кс. **Гололобовъ** Дм. Никл.; члены: **Концевичъ** Конст. Мих., **Шуминь** Федр. Алдр. и **Безсоновъ** Ив. Степ.

**Сельско-хоз. об—во** (въ с. Спасѣ-Деменскѣ).

**Благотворительныя и общественныя учрежденія.** Городская **богадѣльня** на 10 призр. женщинъ, попечит. **Симоновъ** Мих. Вас. **Больницы:** въ гор. Мосальскѣ—земская на 38 кров, въ с. Спасѣ-Деменскомъ на 30 кров. и въ с. Жерелевѣ на 4 кров. **Аптеки:** земская въ г. Мосальскѣ, завѣдуетъ ею **Дымовъ** Конст. Трофим.; земская въ с. Спасѣ-Деменскѣ, частная аптека въ с. Спасѣ-Деменскѣ **Махлиса** А. З. и въ пос. Барятинскомъ **Шостакъ** А. А. **Библиотеки:** въ г. Мосальскѣ двѣ библиотеки: одна городская имени проф. **Чупрова**, другая об—ва семейныхъ вечеровъ. **Читальни:** комитета попечит. о нар. трезвости въ сс. Спасѣ-Деменскомъ и Чертени.

## Гор. Перемышль и Перемышльскій уѣздъ.

Гор. Перемышль лежитъ подъ 54°, 16' сѣв. шир. и 53°, 50' вост. долг. отъ о. Ферро. Число жителей на 1-е января 1912 г. въ городѣ—3738 чел. (1726 м. п. и 2212 ж. п.); въ уѣздѣ—71253 чел. (32285 м. п. и 38968 ж. п.).

Уѣздный предводитель дворянства—ттс. **Кашкинъ** Николай Сергѣевичъ; канд. на предводителя—ттс. **Поповъ** Алдр. Алдр.; письмоводитель кск. **Брейтфусъ** Никл. Карл.

**Уѣздное полицейское управленіе.** Уѣздный исправникъ нс. **Архангельскій** Валеріан. Вас., пом. его нс. **Лавровъ** Илья Никл.; секретарь ттс. **Музалевскій** Петр. Ив.; столоначальники: кск. **Меньшовъ** Петр. Евдок. и нч. **Тенюковъ** Як. Гр., регистраторъ кр. **Соколовъ** Никл. Ив.; становые пристова; 1-го стана кск. **Просвирнинъ** Ив. Ив., 2-го—гс. **Павловскій** Дм. Данл.; полиц. надзиратель **Коробинъ** Владмр. Дм.

Упрощенное городское общественное управленіе. Городской староста—**Химинь** Яков. Мих.; помощ. его **Забурдаевъ** Никита Фалалѣев. Уполномоченные: **Субботинъ** Вас. Филос., **Золотовъ** Никл. Ив., **Пономаревъ** Никл. Вас., **Немѣшаевъ** Мих. Мих., **Химинь** Алндр. Ив., **Гречаниновъ** Конст. Вас., **Гудковъ** Федр. Никл., **Посабцевъ** Серг. Сем., **Борисовъ** Ив. Степ., **Смоляниновъ** Вас. Сем., **Григорьевъ** Гр. Вас., **Типикинъ** Никл. Никл. и **Михайловъ** Алндр. Серг.

*Почетный гражданинъ* г. Перемышля—князь **Урусовъ** Серг. Дм.

**Уѣздный съѣздъ** Предсѣдатель—уѣздн. предв. дворянства. *Земскіе начальники*: 1-го участка гс. **Яковлевъ** Андр. Никл. (и. д.), 2-го уч. ттс. **Гржегоржевскій** Евг. Данил. и 3-го уч. (вакансія). Кромѣ того: а) по дѣламъ судебнымъ—уѣздн. чл. окружн. суда, городской судья и почетные мировые судьи; б) по дѣламъ административнымъ—уѣздный исправникъ, предс. уѣздн. земск. управы и податн. инспекторъ. Секретарь—поруч. **Рединъ** Евг. Никл.

**Уѣздное по воинской повинности присутствіе**. Предсѣдатель—уѣздн. предв. дворянства; члены: уѣздн. исправ., воинск. нач., предс. земск. управы. Дѣлопроизводитель кск. **Семовъ** Владмр. Матв.

**Уѣздный распорядительный комитетъ**. Предсѣдатель—уѣздн. исправн. Члены: уѣздн. воинск. начальникъ, членъ земск. управы и городск. староста.

**Уѣздный комитетъ попечительства о народной трезвости**. Предсѣдатель—предв. дворянства; заст. м. предс. **Субботинъ** Вас. Филос.; члены: **Воронцовъ** Мих. Ал-ѣев., свящ. о. **Илья Мироновъ**, **Дитрихъ** Людв. Алндр., **Бѣловъ** Алндр. Мих., прот. **Будилинъ** Владмр. Алндр., **Милосердовъ** Ал-ѣй Мих., **Орловъ** Конст. Вас., **Виноградовъ** Дм. Хрисанѳов., **Долбишевъ** Гавр. Дм., **Траубенбергъ** Авксент. Виктр., **Коломаровъ** Никл. Никл., **Бѣльченко** Федр. Алндр., **Химинъ** Як. Мих.; участковые попечители и члены-соревнователи. *Читальня* попечительства о народной трезвости. Зав. читальней **Соколовъ** Ив. Ив.

**Почтово-телеграфная контора**. Начальникъ—нс. **Марлинскій** Владмр. Вас.; пом. его—гс. **Сергѣевъ** Алндр. Авдѣев.

**Уѣздное земское собраніе**. Предсѣдатель—уѣздн. предв. дворянства. Гласные: **Кашкинъ** Никл. Серг. (младшій), **Бѣльченко**

Федр. Алндр., **Брадке** Евг. Павл., **Нилусъ** Евг. Хрис, **Бѣльченко** Никл. Алндр., **Новицкій** Веніам. Люц., **Дитрихъ** Людв. Алндр., **Козляиновъ** Пав. Нил. **Поповъ** Серг. Полик., **Лопатинъ** Мих. Гр., **Виноградовъ** Дм. Хрисанф., **Рихтеръ** Андр. Алндр., **Барыковъ** Никл. Мих., **Писаревъ** Никл. Вас., **Гржегоржевскій** Пав. Данл., **Гржегоржевскій** Евг. Данл., **Уньковскій** Сем. Ив., **Ермоловъ** Алндр. Серг., **Бавыкинъ** Никл. Петр., **Долбищевъ** Гавр. Дм., **Фурсовъ** Гр. Емел., **Кирюшинъ** Род. Егор., **Сизовъ** Мих. Вас., **Воробьевъ** Абр. Вас., **Новиковъ** Акимъ Ив., **Родионовъ** Матв. Афан., **Васильевъ** Дм. Гр., **Чечеринъ** Алндр. Аф., свящ. о. **Илья Мириновъ**; **Богатыревъ** Никита Назаров.

**Уѣздная земская управа.** Предсѣдатель—кс. **Бѣльченко** Федр. Алндр.; члены: **Бавыкинъ** Никл. Петр. (онъ же заст. м. предс.) и **Кирюшинъ** Род. Егор. Секретарь **Поповъ** Серг. Полик.; бухгалтеръ нч. **Волковъ** Ив. Иллар.; техникъ—**Кольцовъ** Мих. Мих. агрономъ—**Ждановъ** Дм. Петр.

**Землеустроительная комиссія.** Предсѣдатель—уѣздн. предв. дворянства; *непрежтанный членъ*—кск. **Норманъ** Серг. Владмр.; члены: уѣздн. чл. окр. суда, предс. уѣздн. земск. управы, земскіе нач. уѣзда; *члены по выбору отъ земства*—двор. **Брадке** Евг. Павл., крест. **Фурсовъ** Гр. Емельян. и крест. **Родионовъ** Матв. Афан.; *члены по выбору отъ крестьянъ*—**Кирюшинъ** Род. Егор., **Воробьевъ** Абр. Вас. и **Крюковъ** Козьма Афан.; секретарь крест. **Любимовъ** Мих. Мих.; агрономъ—**Виземанъ** Валент. Альбертов.; агроном. староста **Ивановъ** Ив. Демьянов.

**Сиротскій судъ.** Предсѣдатель—городской староста; члены: **Посабцевъ** Петр. Ив., **Немѣшаевъ** Мих. Мих. Зав. дѣлопроизводствомъ **Юричевъ** Бор. Як.

**Городской общественный банкъ.** Директоръ **Типикинъ** Федр. Никл.; тов. его: **Серегинъ** Мих. Ив. и **Посабцевъ** Петр. Ив. Бухгалтеръ **Астаховъ** Илья Павл.

**Казначейство.** Казначей кс. **Меньшовъ** Вас. Евдок.; бухгалтеры: старш. нс. **Скворцовъ** Петр. Алндр.; 1-го разр. кск. **Смирновъ** Никл. Сем.; 2-го разр. ка. **Алехинъ** Никл. Гезек.; кассиръ ка. **Успенскій** Ал-ѣй Вас.

Податная инспекція. Податной инспекторъ кс. **Милицердовъ** Ал-ѣй Мих.

Раскладочное по промысловому налогу присутствіе. Предсѣдатель—податн. инсп.; члены: **Воронцовъ** Мих. Ал-ѣев., **Химинъ** Яков. Мих., **Золотовъ** Никл. Ив., **Типикинъ** Федр. Никл., **Серегинъ** Мих. Ив. и **Долбишевъ** Гавр. Дм.

Уѣздное по квартирному налогу присутствіе. Предсѣдатель—податн. инсп.; члены: **Субботинъ** Вас. Филос., **Типикинъ** Федр. Никл., **Борисовъ** Ив. Степ., **Пономаревъ** Мих. Петр. и кс. **Меньшовъ** Вас. Евдок.

3 уч. Кал. акцизнаго управленія. Учас. акцизный надзиратель—нс. **Кусовниковъ** Ал-ѣй Алндр.; контролеръ кск. **Соколовъ** Ив. Ив

Уѣздный судебный персоналъ. Уѣздн. членъ окружн. суда сс. **Субботинъ** Вас. Философ.; почетные мировые судьи: сс. **Цыплавковъ** Дм. Ив., кс. **Поповъ** Серг. Поликарп., сс. **Козляиновъ** Пав. Нил., поруч. **Барыковъ** Никл. Мих.; товарищъ прокурора кс. **Викманъ** Владмр. Никл.; городской судья кс. **Траубенбергъ** Авксент. Виктор.; судебный слѣдователь ттс. **Огаревъ** Владмр. Мих.; судебный приставъ нс. **Виноградовъ** Ив. Ал-ѣев.; нотариусъ **Розановъ** Никл. Абрм.; частный повѣренный **Мельгуновъ** Алндр. Алндр.

Тюремное отдѣленіе. Предсѣдатель—предв. дворянства; директоры: уѣздн. испр., прот. **Будилинъ** Владмр. Алндр., уѣздный членъ окружн. суда, городск. судья и предс. земск. управы.

Управленіе уѣзднаго воинскаго начальника. И. д. уѣзднаго воинск начал. кап. **Прозоркевичъ** Мих. Вас.; дѣлопроизводитель кск. **Виноградовъ** Дм. Хрисанф.

Уѣздный врачебный персоналъ. Уѣздный врачъ **Орловъ** Конст. Вас. (онъ же городской); санитарный врачъ **Тарасовъ** Никл. Петр.; земскіе—**Пятницкій** Владмр. Владмр. и **Николаева** Софія Петр.; повивальныя бабки: отъ правительства—**Мещерская** Елиз. Макс.; отъ земства—**Любимова** Евдок. Мих., **Гречанинова** Анна Ал-ѣев., **Кубарева** Ан. Ал-ѣев. (въ г. Воротынскѣ), **Петропавловская** Анна Дм. (въ селѣ Желѣзцевѣ); **Любимова** Іунія Мих. (въ с. Пятницкомъ); фельдшеры: кр. **Чупровъ** Никл. Вас., **Шароновъ** Пав. Аф., **Венедиктовъ** Андр. (въ с. Подборкахъ); врачъ

**Алѣевъ** и фельдшеры: **Акимовъ** Вас. Ив. и **Алешинъ** Алндр. Никф. (въ г. Воротынскѣ); врачъ **Рождественскій** и фельдшеръ **Фидякинъ** Ал-ѣй Никл. (въ с. Пятницкомъ); **Федорова** Зин. (въ с. Желови); ветеринарный врачъ **Незымъ** Владмр. Андр.; ветерин. фельдшеры: **Чугринъ** Гр. Вас., **Гришинъ** Гр. Тих. (въ Воротынскѣ).

Отдѣленіе епархіальнаго училищнаго совѣта. Предсѣдатель— прот. **Будилинъ** Владмр. Алндр.; наблюдатель свящ. о. **Илья Мироновъ**; члены: уѣздн. исправн., предс. уѣзд. земск. управы, гор. судья, земскіе начальники уѣзда, **Бѣловъ** Алндр. Мих., **Меньшовъ** Вас. Евдок., **Поповъ** Серг. Полк., **Цыплаковъ** Дм. Ив., свящ. **Зарѣцкій** Конст. Павл., свящ. **Песоченскій** Іоан. Іоан. (казначей и библіот.); свящ. **Соколовъ** Іоан. Евграф. (дѣлопроизводитель); **Милосердовъ** Ал-ѣй Мих., прот. **Смирновъ** Вас. Степ.; свящ. **Баталинъ** Мих. Андр. и свящ. **Малиновскій** Іосф. Ив.

Уѣздный училищный совѣтъ. Предсѣдатель—уѣздн. предв. дворянства; члены: **Субботинъ** Вас. Философ., свящ. о. **Илья Мионовъ**; инспекторъ нар. училищъ **Бекеневъ** Евг. Алндр., учитель— инспекторъ городского училища нс. **Бѣловъ** Алндр. Мих., **Поповъ** Серг. Поликл., **Барыковъ** Никл. Мих., уѣздн. исправникъ, предс. уѣздн. земск. управы.

Городское четырехклассное училище. Почетный смотритель— ттс. **Меньшовъ** Арк. Алндр.; учитель—инспекторъ нс. **Бѣловъ** Алндр. Мих.; законоучитель прот **Смирновъ** Вас. Степ.; учителя: **Иванюшинъ** Петр. Ал-ѣев., **Соколовъ** Никл. Кирил. и **Большаковъ** Владмр. Федр.

Городское приходское училище. Попечитель — **Субботинъ** Вас. Философ., законоучитель свящ. **Пановъ** Никл. Нил.; учительницы: **Попова** Нина Серг. и **Бѣлова** Елисавет. Мих.

Женское двухклассное училище. Попечительница — **Пономарева** Надежд. Аким.; законоучитель свящ **Песоченскій** Іоан. Іоан.; завѣд. уч. **Высочинская** Надежда Ив.; учительницы: **Миленушкина** Анаст. Федр., **Брейтфусъ** Анна Никл.

Корекозевское 2-хъ классн. образцовое училище. Почетный блюститель **Бѣльченко** Федр. Алндр.; законоучитель свящ. **Мионовъ** Илья; учительницы: **Смирнова** Вѣра Семенов. и **Попова** Екатер. Серг.



Полянское 2-хъ классное образцовое училище. Завѣд. **Домбровский** Ал-ѣй Петр.; законоучитель—свщ. **Соколовъ** Іоан. Евграф.; учитель **Ермолаевъ** Дм. Петр.

Гордиковское 1 классн. образцовое училище. Учитель—**Снѣгиревъ** Ив. Серг. и законоучитель—свщ. **Поповъ** Ал-ѣй Мих.

Спасское 1 классное, имени С. В. Кондратьева, училище. Завѣд. **Смирновъ** Троф. Ив.; законоучитель свщ **Зарѣцкій** Конст. Павл.; учитель столярнаго мастерства—**Щеголевъ** Мих. Ал-ѣев; учительница—**Филонова** Натал Федр.

Куровское 2-хъ классное образцовое училище. Завѣд. **Малиновскій** Серг. Никл., законоучитель—свщ. **Свѣтовостоковъ** Дм. Іоан.

Вольно-пожарное общество. Предсѣдатель — **Поповъ** Серг. Поликарп. Члены: **Долбищевъ** Гавр. Дм., **Золотовъ** Никл. Ив., **Типикинъ** Федр. Никл., **Юричевъ** Бор. Яковл. (казначей). Секретарь правленія кск. **Меньшовъ** Петр. Евдок. Начальникъ дружины **Смоляниновъ** Ив. Ив.

Подборская вольно-пожарная дружина. Начальн.—**Тимофеевъ** Владмр. Ив., пом.—**Новиковъ** Мих. Ив., секретарь—**Орловъ** Петр. Афан.

Общество вспомошествованія учащимся. Предсѣдатель—отст. кс. **Поповъ** Серг. Поликарп.; члены: **Бѣловъ** Алндр. Мих., **Милосердовъ** Ал-ѣй Мих., **Меньшовъ** Вас. Евдок., **Смирновъ** Вас. Никанор. (казначей), **Любимовъ** Мих. Мих., **Соколовъ** Никл. Кирил., **Будилинъ** Владмр. Алндр., **Смирновъ** Вас. Степ., **Брейтфусъ** Анна Никл., **Пановъ** Никл. Никл. и **Химинъ** Як. Мих., **Высочинская** Над. Ив., **Попова** Нина Серг.

Общество любителей драматическаго и музыкальнаго искусствъ. Предсѣдатель—**Подгорѣцкая** Соф. Никл. Члены: **Поповъ** Владмр. Петр. и **Бортникеръ** Марія Людв.

Правленіе ссудо-сберегательной кассы. Предсѣдатель—**Поповъ** Серг. Поликарп.; тов. его **Виноградовъ** Дм. Хрисанфов.; секретарь **Поповъ** Владмр. Петр.; казначей—**Волковъ** Ив. Илар.

Братство св. Александра Невскаго. Предсѣдатель совѣта—тс. **Поповъ** Алндр. Никл., тов. его отст. кс. **Поповъ** Серг. Поликарп., непремѣнный членъ братства прот. **Будилинъ** Владмр. Алндр.

Члены братства: **Смирновъ** Вас. Степ., **Милосердовъ** Ал ѣй Мих., **Химинъ** Яковъ Мих., **Юричевъ** Борисъ Як.

Благочинные церквей. 1 го округа прот. **Смирновъ** Вас. Степ., 2-го окр. свящ. села Спаса на Угрѣ **Зарѣцкій** Конст. Павл. и епархіальный прот. соборн. города Перемышля церкви **Будилинъ** Владмр. Алдр.

Настоятели церквей города Перемышля. Успенскаго собора— прот. **Будилинъ** Владмр. Алдр.; Николаевской церкви—**Соколовъ** Іоаннъ; Покровской церкви—**Пановъ** Никл.; Рождественской церкви—**Лебедевъ** Алдръ и Духо-Сошестввенской—**Песоченскій** Іоаннъ.

**Троицкій Лютиковъ монастырь.** Настоятель іеромонахъ **Макарій.**

**Казанскій женскій монастырь.** Настоятельница — монахиня **Валентина.**

Агенты страховыхъ обществъ. Агентства „Россія“ **Телятниковъ** Илья Степ.; „Земскаго“—старшій **Типикинъ** Петр. Мих.; младшіе: 1-го уч. **Титовъ** Никл. Вас., 2-го уч. **Дмитріевъ**, 3-го уч. **Киселевъ** Петр. Денис.; „Русскаго общества“ **Ревякинъ** Серг. Никл. (въ с. Щенихинѣ). Агентъ союза драматическихъ и музыкальныхъ писателей—купецъ **Долбишевъ** Гавр. Дм.

Общество потребителей прихожанъ села Спаса. Предс.-свящ. **Зарѣцкій** Конст. Павл., члены: кн. **Урусовъ** Серг. Дм., **Смирновъ** Троф. Ив., **Гришовцевъ** Мих. Конст., **Соколовъ** Козьм. Федотов., **Соколовъ** Дм. Федор., **Тарусовъ** Ив. Петр., **Раковъ** Степ. Петр., **Барановъ** Гр. Степ.

Кредитные товарищества. 1) *Кумовское*—предс. **Оливъ** Никл. Вавіанов.; 2) *Тырновское*—предс. **Новиковъ** Акимъ Ив., 3) *Заборовское*—предс. **Дунаевъ** Уваръ Андр.; 4) *Пятницкое*—предс. **Кирюшинъ** Родіон. Егор.; 5) *Желъзцовское*—предс. **Харитоновъ** Мих. Никл., 6) *Подборское*—предс. **Чувилинъ** Мих. Никит.

Сельско - хоз. общества. 1) *Тырновское*—предс. свящ. **Ливановъ** Никл. Никл.; 2) *Подборское*—предс. **Писаревъ** Никл. Вас.; 3) *Корекозевское*—предс. **Вдовинъ** Вас. Сафронов. и 4) *Спасская трудовая пчеловодная артель.* Предсѣдатель—свящ. **Зарѣцкій** Конст. Павл.

Майскій дѣтскій союзъ. Предс.—отст. подполк Сорокинъ Георг. Кирил.; тов. его Меньшова Вѣра Серг., казначей Золотовъ Никл. Ив., дѣлопр. Поповъ Владмр. Петр.; членовъ—4 челов.

Благотворительныя и общественныя учрежденія. *Богадѣльни*: 1) городская, 2) при Шамординскомъ женскомъ монастырѣ и 3) въ с. Озерскомъ при братствѣ св. Николая. *Больницы*: 1) въ г. Перемышлѣ, 2) при Песоченскомъ чугунно-литейномъ заводѣ, 3) при Шамординскомъ женскомъ монастырѣ, 4) въ г. Воротынскѣ и 5) въ с. Пятницкомъ. *Аптеки*: 1) въ г. Перемышлѣ—провиз. Царскаго, 2) при земской больницѣ, 3) при Шамординскомъ монастырѣ и 4) въ с. Бабынинѣ. *Фотографія и типографія* при Шамординскомъ женскомъ монастырѣ. *Библиотеки и читальни*: а) въ г. Перемышлѣ—при домѣ попечит. о народн. трезвости и при братствѣ св. Александра Невскаго, б) въ с. Озерскомъ при братствѣ св. Николая, в) при чайныхъ, с. Рыченкахъ и с. Нижнихъ Подгоричахъ, при земскихъ училищахъ: въ с. Пятницкомъ, Желѣзцовѣ и Песоченскомъ заводѣ. *Песоченскій чугунно-плавильный заводъ*. Владѣлецъ завода—Криворотовъ Матв. Ив. *Озерскій винокуренный заводъ*. Владѣлецъ завода—Цыплаковъ Дм. Ив. *Пятницкое общество трезвости*. Предс. Пятницкій волостной старшина—Кирюшинъ Родіонъ Ег.

## Заштатный гор. Воротынскъ.

Гор. Воротынскъ лежитъ подъ 54° 24' сѣв. шир. и 53° 42' вост. дол. отъ о. Ферро. Число жителей въ городѣ на 1 янв. 1912 г.—1058 чел. (436 м. п. и 622 ж. п.).

Городское упрощенное управленіе. Городской староста—Прыгуновъ Авдр. Петр.; пом. его Сомовъ Ив. Ал-ѣев.; секретарь Поздняковъ Яков. Ив.; уполномоченные: Масловъ Никл. Дм., Поздняковъ Яков. Ив., Андреевъ Митроф. Андр., Степанчиковъ Ив. Авер., Михайловъ Мих. Мих., Енчиликъ Осип. Ив., Андреевъ Вас. Мих., Федосѣевъ Вас. Вас., Стрѣкаловъ Ал-ѣй Ал-ѣев., Ермаковъ Егоръ Герасим.; почетныхъ гражданъ нѣтъ.

Сиротскій судъ. Предсѣдатель—**Поздняковъ** Яв. Ив.; члены: **Сомовъ** Ив. Ал-ѣев. и **Сухоруковъ** Мих. Леонт.

Почтовое отдѣленіе. Начальникъ отдѣленія ка. **Тихомировъ** Евг. Гр.

Городское приходское двухклассное училище. Зав. училищемъ **Юнинъ** Харлам. Дм. Учительница—**Попова** Зинаида Серг.; законоучитель свящ. **Баталинъ** Мих. Андр.

Московско-Кіево-Воронежская желѣзная дорога. Станція „Воротынскъ“. Нач. станціи **Моисѣенко** Пав. Ив.; станція „Бабынино“. Нач. станціи **Полянскій** Марьянъ Ив.

Воротынскій отдѣлъ союза русскаго народа. Предсѣд. — ка. **Ермоловъ** Герм. Андр; тов. его—**Троицкій** Андр. Мих.; казначей—**Прыгуновъ** Андр. Петр. и секретарь—**Егоровъ** Ив. Федр.

## Гор. Таруса и Тарусскій уѣздъ.

Гор. Таруса лежитъ подъ 54° 44' сѣв. шир. и 45° 51' вост. долг. отъ о. Ферро. Число жителей на 1 января 1912 г. въ городѣ—1737 челов. (800 м. п. и 937 ж. п.); въ уѣздѣ—65703 человѣкъ (27633 м. п. и 38070 ж. п.).

Уѣздный предводитель дворянства—нс. **Евреиновъ** Сергѣй Дмитріевичъ; канд. на предв. графъ **Бутурлинъ** Дм. Мих.; писмоводитель кс. **Николинъ** Ант. Егор.

Уѣздное полицейское управленіе. Уѣздный исправникъ—нс. **Ильчевичъ** Дмитрій Андреевичъ; пом. его кс. **Капустинъ** Мих. Мих.; секретарь нч. **Ширяевъ** Яв. Федр.; столоначальники: ка. **Солнцевъ** Арсен. Никл. и нч. **Кравчукъ** Тер. Кир.; регистраторъ гс. **Покровскій** Пав. Вас.; становые пристава: 1 стана ттс. **Лебедевъ** Андр. Дм., 2 стана гс. **Рождественскій** Серг. Мих.; полицейскій надзиратель кр. **Ладыгинъ** Вас. Гермог.

Городская управа. Городской голова—потомст. почет. гражд. **Макаренко** Ив. Дм; члены: **Карповъ** Ив. Кирил. и **Лебедевъ**

Ив. Егор.; бухгалтеръ **Ждановъ** Конст. Ив.; мѣщанскій староста **Ельцовъ** Сем. Вас.

*Почетный гражданинъ* г. Тарусы сс. **Нефедьевъ** Ив. Ив. (умеръ).

Городская дума. Предсѣдатель—гор. голова. Гласные: **Ганшинъ** Алндр. Вас., **Губинъ** Никл. Аф., **Добротворскій** Ив. Зинов., **Ельцовъ** Федр. Вас., **Ельцовъ** Никл. Вас., **Ельцовъ** Сем. Вас., **Карповъ** Ив. Кирл., **Коломенскій** Савел. Андр., **Розановъ** Петр. Троф., **Лебедевъ** Ив. Егр., **Михалевъ** Ив. Вас., **Михалевъ** Дм. Вас., **Михалевъ** Никл. Ив., **Меньшиковъ** Ал-ѣй Вас., **Каретниковъ** Гр. Ипполитов., **Наткинъ** Ив. Никл., **Нечаевъ** Петр. Егор., **Позняковъ** Серг. Лаврент., **Цвѣтковъ** Тим. Яковл., **Вагнеръ** Анат. Алндр.; депутатъ отъ духовнаго вѣдомства прот. **Соколовъ** Никл. Ив.

Уѣздный съѣздъ. Предсѣдатель—уѣздн. предв. дворянства; *земскіе начальники* 1-го уч. гс. **Петровъ** Алндр. Ал-ѣев., 2-го уч. ка. **Беръ** Владмр. Владмр. и 3-го уч. кс. **Горевъ** Владмр. Валер.; кромѣ того: а) по дѣламъ судебнымъ—уѣзд. членъ окружн. суда, почетные мировые судьи и городской судья; б) по дѣламъ административнымъ—уѣздн. исправникъ, земскіе начальники, предс. уѣздн. земск. управы и податной инспекторъ; секретарь ка. **Лавровъ** Алндр. Павл.

Уѣздное по воинской повинности присутствіе. Предсѣдатель—уѣздн. предв. дворянства; члены: уѣздн. исправникъ, предс. земск. управы, уѣздн. воинск. начальникъ; дѣлопроизводитель ка. **Разумовскій** Серг. Вас.

Уѣздный распорядительный комитетъ. Предсѣдатель—уѣздн. исправникъ; члены: воинск. начальникъ, предс. земск. управы, городской голова.

Уѣздный комитетъ попечительства о народной трезвости. Предсѣдат.—уѣздн. предв. дворянства; члены: уѣздн. исправникъ, тов. прокурора, уѣздный членъ суда, акцизный надзиратель, воинскій начальникъ, земскіе начальники уѣзда, податной инспекторъ, уѣздный врачъ, городской судья, предс. уѣздн. земск. управы, 2 члена земской управы, городской голова, городской врачъ, наблюд. церк.-прих. школь свящ. **Колыбелинъ** Іоаннъ; участковые попечители: **Браунъ** Алндр. Густ., **Горевъ** Владмр. Валер., **Евре-**

иновъ Серг. Дм., свящ. с. Пушкина Глаголевъ Іоаннъ; дѣлопроизвод.—Николинъ Антон. Егр.

Мѣстный комитетъ россійскаго общества краснаго креста. Предсѣдат.—уѣздн. предв. дворянства; товарищъ его Нестеровъ Серг. Як.; дѣйствительные члены: Горевъ Владмр. Валр., прот-Успенскій Никл. Мих., Браунъ Алндр. Густ., Нефедьевъ Ив. Ив.

Почтово-телеграфная контора. Начальникъ нс. Никольскій Алндр. Алндр.; пом. его гс. Старожиловъ Алндр. Алндр.; чиновникъ 6 разр. нч. Анцыферовъ Ив. Афан.; начальники почтовыхъ отдѣленій: Горчаковскаго—нч. Шуруповъ Федр. Ник., Высокиническаго—гс. Щегловъ Арс. Матв.

Уѣздное земское собраніе. Предсѣдатель—предв. дворянства. Гласные: графъ Бутурлинъ Дм. Мих., Браунъ Алндр. Густ., Горевъ Владмр. Валер., Былимъ-Колосовскій Евг. Дм., Былимъ-Колосовскій Серг. Дм., Пасхаловъ Клавд. Никандр., Нефедьевъ Ив. Ив., Филатьевъ Сер. Конст., Шумовскій Конст. Ант., Вагнеръ Анат. Алндр., Михалевъ Ив. Вас., Розановъ Ал-ѣй Троф., Ельцовъ Никл. Вас., Макаренко Федр. Ал-ѣев., Позняковъ Серг. Лавр.; депутатъ отъ духовнаго вѣдомства—прот. Соколовъ Никл. Ив.; Тарусскій городской голова, Астаховъ Серг. Евстиг., Назаровъ Серг. Владмр., Филимошинъ Вас. Ал-ѣев., Карнѣевъ Ив. Ив., Дубовъ Мефод. Ал-ѣев., Александровъ Мих. Федр.

Уѣздная земская управа. Предсѣдатель—кс. Вагнеръ Анатл. Алндр.; члены: Филатьевъ Серг. Конст. и Карнѣевъ Федр. Ив.; секретарь гс. Тимофеевъ Мих. Ив.

Землеустроительная комиссія. Предсѣдатель—уѣздн. предв. дворянства; *непремѣнный членъ комиссіи*—тгс. Маіорановъ Дм. Алндр.; члены комиссіи: предс. уѣздн. земск. управы, уѣздн. членъ окружн. суда, земскіе начальники уѣзда; выборные члены *отъ земства*: Былимъ-Колосовскій Серг. Дм., Браунъ Алндр. Густав. и Назаровъ Серг. Владмр.; отъ волостныхъ сходовъ: Александровъ Мих. Федотот. и Пузаковъ Андр. Евстафьев. (третій избраннй отъ вол. сходовъ—умеръ) и 12 временныхъ членовъ-выборщиковъ отъ волостей уѣзда; *агрономъ*—Вальта Викторъ Ив.; секретарь—двор. Полторацкій Ал-ѣй Дм.

Уѣздное казначейство. Казначей кс. **Никольскій** Ал-ѣй Коз.; кассиръ—кск. **Бѣляевъ** Алндр. Алндр.; старш. бухгалтеръ гс. **Токаревъ** Лавр. Гр.; бухгалтеры: ка **Лихачевъ** Гр. Ив., и гс. **Шумаевъ** Алндр. Серг.

Ссудо-сберегательная касса служащихъ Тарусскаго полицейскаго управленія. Предсѣдатель—нс. **Капустинъ** Мих. Мих, казначей—**Ширяевъ** Як. Федр.

Податная инспекція. Податной инспекторъ (вакансія).

Раскладочное по промысловому налогу присутствіе. Предсѣдатель—податной инспекторъ; члены: **Наткинъ** Ив. Никл, **Михалевъ** Ив. Вас., **Веденѣевъ** Никл. Федр., **Лебедевъ** Ив. Тимоф.; отъ акцизн. вѣдомства—**Топильскій** Никл. Вас.; торговые депутаты: **Михалевъ** Ив. Вас. и **Наткинъ** Ив. Никл.

Городское по квартирному налогу присутствіе. Предсѣдатель—податн. инспекторъ; члены: **Ганьшинъ** Алндр. Вас., подполк. **Писаренко** Мих. Никл., **Розановъ** Петр. Троф, **Михалевъ** Ив. Вас., отст. кап. **Волянскій** Фелиц. Феликс., **Ельцовъ** Федр. Вас.

Акцизное управленіе. Акцизн. надзиратель VII уч. ка. **Топильскій** Никл. Вас.; контролеръ нч. **Филипповъ** Никл. Ал-ѣев.

Уѣздный судебный персоналъ. Уѣздн. чл. окружн. суда сс. **Нестеровъ** Серг. Яковл.; почетные мировые судьи: дсс. князь **Горчаковъ** Серг. Дм., дсс. **Шумовскій** Конст. Ант., дсс. **Пасхаловъ** Клавд. Никандр., кск. **Былимъ-Колосовскій** Евг. Дм., ка. **Браунъ** Алндр. Густав. и **Чебышовъ** Петр. Петр; товарищъ прокурора ка. **Викманъ** Владмр. Никл.; городской судья ттс. **Іоновъ** Ант. Іон.; судебный слѣдователь сс. **Изачикъ** Венед. Борс.; судебный приставъ кр. **Аверинъ** Серг. Ефр; нотариусъ отст. кап. **Волянскій** Фелиц. Феликс.

Тюремное отдѣленіе. Предсѣдатель—уѣздн. предв. дворянства; директоры: прот. **Соколовъ** Никл. Ив., **Горевъ** Владмр. Валер., предс. земск. управы, уѣздн. чл. окружн. суда, тов. прокурора, уѣздн. исправникъ, городской судья, уѣздн. врачъ, городск. врачъ и городск. голова.

Сиротскій судъ. Предсѣдатель—городск. голова. Члены: **Лебедевъ** Васл. Ив., **Ельцовъ** Сем. Вас., секретарь—**Ждановъ** Конст. Ив.

Отдѣленіе епархіальнаго училищнаго совѣта. Предсѣдатель— прот. Соколовъ Никл. Ив; члены: свящ. Любимовъ Петр. Алндр., прот. Космодамианскій Матв. Ив., свящ. Соколовъ Федр. Аввак., прот. Успенскій Никл. Мих., Рождественскій Вас. Ал-ѣев., Глаголевъ Ив. Егор., Бархатовъ Ив. Ив., Молчановъ Дм. Ал-ѣев., Вагнеръ Анат. Алндр. и всѣ благочинные, земскіе начальники уѣзда и ис. Бѣляевъ Алндр. Ив.

Уѣздный училищный совѣтъ. Предсѣдатель— предв. дворянства; члены: инспект. нар. уч. сс. Плетнеръ Лев. Ив., прот. Соколовъ Никл. Ив., инсп. городск. училища, уѣздн. исправникъ, сс. Добротворскій Ив. Зинов., графъ Бутурлинъ Дм. Мих.; земскіе начальники уѣзда и предсѣд. уѣздн. земск. управы.

Городское четырехклассное училище. Учитель инспекторъ ис. Бѣляевъ Алндр. Ив. Законоучитель прот. Успенскій Никл. Мих. Учители: Юрковъ Георг. Кап, Сычевъ Никл. Аф. и Чернышовъ Сем. Серг. Врачъ Добротворскій Ив. Зинов.

Приходское училище. Почетный блюститель Михалевъ Ив. Вас. Законоучитель свящ. Бархатовъ Ив. Ив. Учитель Никольскій Петр. Петр. Учительница Никольская Евдок. Вас.; учитель пѣнія Азбукинъ Никл. Серг.

Женское 2-классное приходское училище. Почетная блюстительница— Попова Марія Дм. Завѣдывающая училищемъ Золотухина Лид. Алндр. Законоучитель свящ. Бархатовъ Ив. Ив. Учительница Никольская Над. Ал-ѣев; помощн. ея Сычева Елиз. Павл. Учитель пѣнія (вакансія).

Управленіе уѣзднаго воинскаго начальника. Уѣздный воинскій начальникъ— подполк. Писаренко Мих. Никл. Дѣлопроизводитель ка. Комаровъ Серг. Ал-ѣв.

Уѣздный врачебный персоналъ. Старшій уѣздный врачъ сс. Успенскій Пав. Никит. Городовой (онъ же земскій) сс. Добротворскій Ив. Зинов; врачъ при земской больницѣ Козлова Анна Макс. санитарный врачъ отъ губерnsk. земства Глаголевъ Федр. Федр; фельдшерница Сняtkова Варв. Мих.; врачи: Петрищевскаго пункта— Марковъ Юлій Алндр. Высокиническаго— Архангельскій Серг. Петр. Акушерки: уѣздная Поняткова Нюн. Онис. и городская— Соколова Антон. Тимоф. На Петрищевскомъ пунктѣ—



Тулушева Марія Ив. и на Высокиническомъ пунктѣ—Зеленская Натал. Ив. Фельдшера—Сторожевъ Игн. Серг., Сѣдовъ Ив. Ефим., Федоровъ Дм. Федр. и Кокинъ Троф. Матв. Управляющій земскою аптекою провиз. Рецко Мих. Венедикт. Ветеринарный врачъ отъ губерн. земства Кассеньевъ Никл. Ал-ѣев. Ветеринарный фельдшеръ Александровъ Федр. Алндр.

Вольно-пожарное общество. Предсѣдатель—(вакансія) Астафьевъ Мих. Мих (казначей) и Бѣляевъ Алндр. Алндр. (секретарь). Членъ—депутатъ отъ дружинниковъ Лебедевъ Ив. Егор. Начальникъ команды Макаренко Пав. Ив.

Тарусское общество пчеловодовъ. Учредители: крестьяне—Шевяковъ Гавр. Ермил., Хохловъ Никита Ил. и Шмыковъ Петр. Ермол.

Отдѣлъ Императорскаго общества птицеводства. Покровитель общества—*Его Императорское Высочество, Великій Князь Николай Николаевичъ*. Почетные члены отдѣла: сенаторъ Офросимовъ Алндр. Алндр., князь Голицынъ Никл. Никл. Предсѣдатель совѣта Осиповъ Алндр. Ив., членъ совѣта Наткинъ Ив. Никл. Секретарь Поспѣловъ Никл. Алндр. Всѣхъ членовъ учредителей 34.

Мѣстный подъотдѣлъ по увѣковѣченію памяти русскихъ воиновъ сухопутной арміи, павшихъ на войнѣ 1904—1905 г.г. Предсѣдатель—предв. дворянства. Члены: Нестеровъ Серг. Яковл., Добротворскій Ив. Зинов., Никольскій Ал-ѣй Кузьм., Бахтіяровъ Дм. Алндр., Чебышевъ Петр. Петр. (казначей), графъ Бутурлинъ Дм. Мих., Поповъ Мих. Ив. и Поздняковъ Серг. Лавр.

Благочинные церквей. 1 го округа прот. Николай Соколовъ, 2-го свящ. с. Покровъ-Тростья Иванъ Колыбелинъ.

Настоятели городскихъ церквей. Петропавловскаго собора—о. Никол. Соколовъ; Воскресенской церкви прот. Никол. Успенскій.

Церковное братство во имя иконы „Взысканіе Погибшихъ“ и св. апостоловъ Петра и Павла. Предсѣдатель братства—прот. Космодамианскій Матв. Ив.; тов. его—прот. Соколовъ Никл. Ив.

Дѣтскій сиротскій пріютъ. Предсѣдатель—прот. Космодамианскій Матв. Ив. Члены: свящ. Любимовъ Петр. Алндр., прот.

Успенскій Никл. Мих. (казначей), Макаренко Ив. Дм. и прот. Николай Соколовъ.

Свято-Троицкая женская община. (Въ лѣсной Татарской пустоши, Тарусск. уѣзда). Начальница—послушница **Ангелина**.

Агенты страховыхъ и другихъ обществъ. Общества „Россія“—Добротворскій Пв. Зинов. „Русскаго“—Ждановъ Конст. Ив. „Московскаго“—Кирьяковъ Серг. Петр. „Якорь“—Голубицкая Марія Еварест. (въ с. Салтыковѣ). „1 го Россійскаго страховаго общества“—Всесвятскій Дм. Виктор. (въ с. Троицкомъ). „Сѣвернаго“—Лихачевъ Гр. Ив.; „Саламандра“—Ганьшинъ Алдр. Вас. Старшій агентъ земскаго страхованія Селезневъ Серг. Виктр. Агенты союза драматическихъ и музыкальныхъ писателей: нс. Никольскій Алдр. Алдр. и Смирницкій Пав. Вас.

Окружные надзиратели питомцевъ Московскаго воспитательнаго дома. 1-го уч. нч. Покровскій Никл. Ив. и 2-го уч. ттс. Серебровъ Мих. Егор.

Мышегскій горный заводъ Акціонернаго общества. Администраторъ—Илья Гранье.

Благотворительныя и общественныя учрежденія. *Богадѣльни*: 1) въ Тарусѣ; 2) на Мышегскомъ горномъ заводѣ; содержится на средства кн. *Бибарсовой*; 3) въ с. Опочинѣ, при церкви; 4) при Свято-Троицкой женской общинѣ—богадѣльня и пріютъ для дѣвочекъ. *Больницы*: въ городѣ Тарусѣ—земская на 36 кров., при Мышегскомъ заводѣ на 20 кров. и земская въ дер. Петрищевѣ на 4 кров., въ с. Высокиничахъ на 10 кров. *Аптеки земскія*: 1) въ Тарусѣ, 2) земская амбулаторная при Петрищевскомъ врачебномъ пунктѣ и 3) при Высокиническомъ пунктѣ. *Библиотеки*: въ г. Тарусѣ 1) городская, 2) мѣстн. отдѣла Моск. об—ва грамотности; въ с. Пушкинѣ при Митрофановскомъ церк.-прих. попечительствѣ; въ с. Никольскомъ при 2 классн. училищѣ; въ с. Трубецкомъ при земскомъ училищѣ; въ Мышегскомъ заводѣ при училищѣ; въ с. Красномъ при братствѣ „Всѣхъ Скорбящихъ радости“, въ с. Сашкинѣ при церк.-прих. школѣ. *Библиотеки читальни* въ с. Почепѣ, при училищѣ и въ пос. Кресты. *Читальня* въ с. Пушкинѣ, Богимовской волости; учреждена церковно-приходскимъ попечительствомъ св. Митрофанія.

# ЛИТЕРАТУРНЫЙ ОТДѢЛЪ.

---

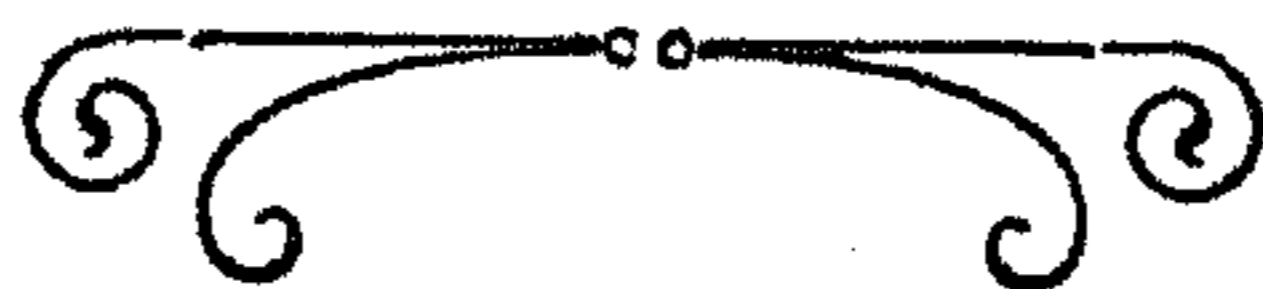

КАЛУЖСКІЙ ОБЩЕСТВЕННЫЙ  
БРАТЪЕВЪ  
МИХАИЛА И ПАВЛА  
МАЛЮТИНЫХЪ  
БАНКЪ.

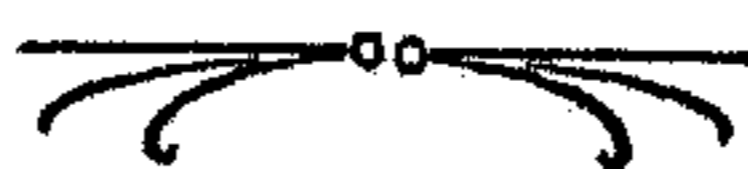

КЪ 50-лѣтію его существованія

3/VI 1862 г.— 3/VI 1912 г.







Учредитель Банка потомственный почетный гражданинъ, московскій  
1-й гильдіи купецъ Павелъ Семеновичъ Малютинъ.

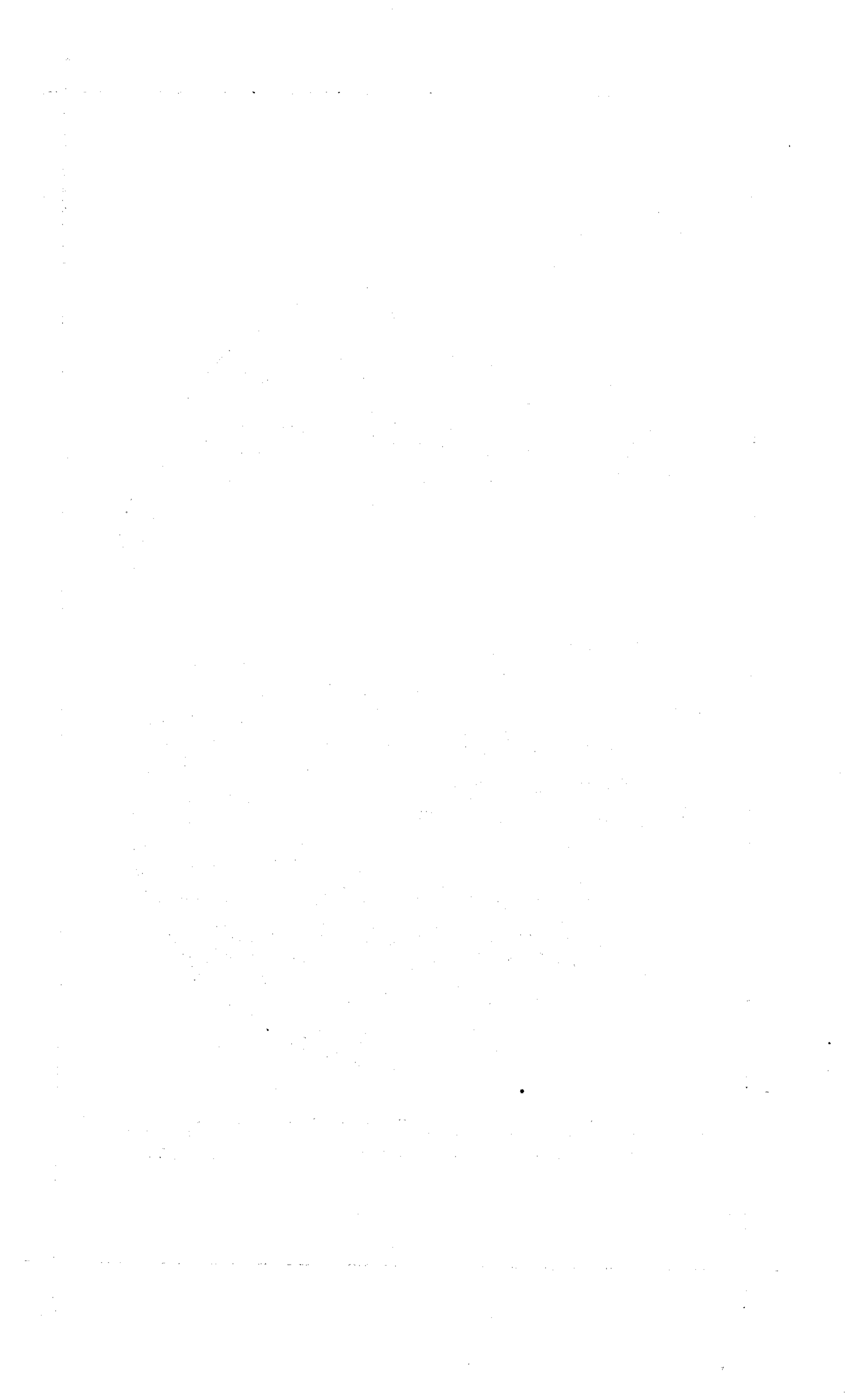



**Потомственный почетный гражданинъ Михаилъ Семеновичъ  
Малютинъ**





# Калужскій Общественный Братевъ Михаила и Павла Малютиныхъ Банкъ.

## Родъ Малютиныхъ и ихъ торговая дѣятельность.

Главной основной всѣхъ Малютинскихъ благотворительныхъ заведеній—служить городской общественный Малютинскій Банкъ. Это такое учрежденіе, благодаря которому много бѣдныхъ калужанъ получаютъ помощь въ разныхъ видахъ. Нѣкоторыя учрежденія и учебныя заведенія содержатся на его средства.

Почтенный отецъ Калужскаго благотворителя Павла Семеновича Малютина—Семень Семеновичъ Малютинъ родился въ 1749 году. Былъ онъ сначала купцомъ 3 гильдіи г. Калуги, а съ 1786 года приписался въ купцы 3 гильдіи г. Москвы. Точныхъ историческихъ данныхъ чѣмъ онъ торговалъ въ Калугѣ и Москвѣ не имѣется, хотя по балансу на Пасху 1814 г. видно, что въ 1813 г. онъ велъ торговлю москательнымъ товаромъ. Въ 1821 г. С. С. Малютинъ перечислился въ купцы 2-й гильдіи, а въ 1830 г. сдѣлался и купцомъ 1-й гильдіи. Районъ торговой дѣятельности Семена Семеновича сначала ограничивался Москвою. Благодаря природнымъ дарованіямъ чистый капиталъ его быстро увеличивался. Такъ въ 1814 году онъ равнялся 124.559 руб.; въ 1821 г.—579.024 р. и въ 1830 г.—1.503.240 р. Съ ростомъ капитала все болѣе и болѣе стали увеличиваться обороты его торговаго дѣла и вотъ въ 1824 г. Семень Семеновичъ открываетъ отдѣленіе своей фирмы въ Петербургѣ. Веденіе дѣла въ этомъ отдѣленіи принялъ на себя старшій сынъ Семена Семеновича Михаилъ Семеновичъ, родившійся въ 1790 г. Съ 1824 г. Семень Семеновичъ уже начинаетъ удаляться отъ торговыхъ дѣлъ и передаетъ веденіе ихъ своимъ тремъ сыновьямъ—Михаилу, Павлу и Николаю Семеновичамъ.

Въ 1831 г. Семень Семеновичъ скончался и оставилъ послѣ себя капиталъ (въ дѣлѣ) 2.249.583 р. Послѣ его смерти торговое дѣло продолжалось подъ фирмою А. М. С., т. е. Авдотья Малютина (жена Семена Семеновича) съ сыномъ (Михаиломъ Семеновичемъ). Другіе два сына Семена Семеновича—Павель Семеновичъ и Николай Семеновичъ продолжали свою дѣятельность въ той же фирмѣ; Михаилъ Семеновичъ велъ дѣла въ Петербургѣ, а Павель Семеновичъ остался въ Москвѣ и завѣдывалъ всѣми остальными дѣлами фирмы. Послѣ смерти Семена Семеновича торговые дѣла продолжали итти очень хорошо. Когда представлялась выгода завести новый родъ торговли, то сыновья Семена Семеновича заводили его и развивали тѣмъ самымъ свою торговлю. Еще при жизни отца они завели торговлю тканями. Въ 1821 г. появились у нихъ въ торговлѣ платки и нанка, ситцы, холстина и др. ткацкіе товары; въ 1829 г. встрѣчается парча, въ 1831 г. бумажная пряжа и хлопокъ, въ 1839 г. суконные товары, съ 1849 г. чай, козій пухъ и т. д. Такимъ образомъ, торговля бумажной пряжей, составляющей теперь основное дѣло фирмы, началась 80 лѣтъ тому назадъ. Одновременно же продолжалъ расширяться и районъ торговой дѣятельности Малютиныхъ. По балансу на Пасху 1835 г въ с. Ивановѣ (Иваново-Вознесенскѣ) значится товару на 72.962 р. Въ 1843 г. годовой балансъ комиссіонера Бояркина по Малютинскому дѣлу достигъ 982.000 р., оборотъ же Петербургскаго отдѣленія въ этомъ году превышалъ 3.500.000 р. Появились комиссіонеры Малютиныхъ въ Казани (Пискуновъ) въ Астрахани и на ярмаркахъ въ Нижнемъ и въ Ростовѣ. Приобрѣтеніе недвижимыхъ имуществъ въ Москвѣ началось покупкою въ 1807 г. на Мѣщанской ул. дома.

Въ 1843 году Малютинымъ переходитъ Раменская фабрика, принадлежащая Голицынымъ и вырабатывавшая пряжу. Они рѣшили поставить дѣло этой фабрики на болѣе правильный путь и добиться лучшаго успѣха. Чистый капиталъ ихъ къ этому времени достигъ уже 5.437.696 р., такъ что въ оборотныхъ средствахъ имъ не приходилось стѣсняться. Покупка хлопка и продажа пряжи были отлично организованы.

Въ томъ же 1843 году въ Казанской губ., Чистопольскомъ уѣздѣ съ помощью Малютиныхъ была выстроена бумагопрядиль-

ная фабрика генеральшей Александрой Николаевной Бахметьевой. Павелъ Семеновичъ рассчитывалъ приспособить эту фабрику специально для Нижне волжскаго и Оренбургскаго края, съ которымъ онъ велъ торговля дѣла.

Общія дѣла фирмы продолжали развиваться также блестяще и послѣ того, какъ братья стали заниматься промышленными предпріятіями. Такъ чистый капиталъ ея съ 5.437.696 руб. въ 1843 г. возросъ къ 1860 г. до 22.110.157 р. ассигнаціями или 6.317.187 р. Обороты Петербургской конторы достигали уже въ 1852—3 г. 5.500.000 р., а Иваново-Вознесенскаго комиссіонера Бояркина 3.819.000 р.

Въ 1843—44 г. возникло золотопромышленное предпріятіе въ Томской губерніи:

въ 1851—52 г. химическій заводъ;

въ Елагубскомъ уѣздѣ (Вятской губ.) стекольный;

въ 1852—53 г. Елизаветпольское заведеніе;

въ 1858—59 Яхренскій стекольный заводъ въ Кадниковскомъ у. Вологодской губерніи. Между 1847—1854—возникаетъ краповый и гарансинный заводъ, а въ 1859—1860 г. сахарный заводъ.

Оба брата Павла Семеновича—Николай Семеновичъ и Михайлъ Семеновичъ умерли холостыми. Николай Семеновичъ умеръ въ 1852 г., а Михайлъ Семеновичъ—въ 1857 г. Къ Павлу Семеновичу перешло все обширное торговое дѣло почти со всѣми его капиталами. Въ торговомъ мірѣ это былъ оригинальный и замѣчательный человѣкъ. Князь Голицынъ, болѣе 30 лѣтъ знакомый съ нимъ, въ своемъ письмѣ на имя Торговаго Дома „П. Малютинъ и К<sup>о</sup>“, отзывается о немъ, какъ о славѣ и блескѣ Россійскаго Купечества и называетъ его „мужемъ правды и чести“, на котораго „кто бы не положился безусловно“. Павелъ Семеновичъ родился 23 іюля 1792 года. Былъ онъ очень суровъ и непривлекателенъ. Средняго роста, толстый, съ большими выпуклыми глазами, съ большой нижней губой и рѣдкими русыми волосами, онъ производилъ какое-то особенное впечатлѣніе. Одѣвался онъ въ длиннополый купеческій сюртукъ уже достаточно мазаный и смазные русскіе сапоги. Картузь носилъ особенный съ длиннымъ и прямымъ козырькомъ. Никакого образованія онъ

не получилъ. Умѣлъ только читать да писать и то съ грѣхомъ пополамъ. Благодаря своимъ природнымъ дарованіямъ, онъ развилъ почти изъ ничего громадное торгово-промышленное предпріятіе. Въ теченіе 23 лѣтъ онъ одинъ или въ компаніи съ другими основалъ восемь промышленныхъ предпріятій. Онъ всегда былъ полонъ жизни и энергіи, очень увлекался новизной и не жалѣлъ денегъ на полезныя дѣла. Въ своемъ дѣлѣ Павелъ Семеновичъ былъ передовымъ человѣкомъ. На Раменскую фабрику онъ пригласилъ русскаго директора, что по тому времени было и ново и требовало большой твердости характера. На разныя улучшенія и усовершенствованія онъ не жалѣлъ денегъ. Онъ первый въ Московскомъ районѣ ввелъ у себя торфяныя разработки. Необыкновенная выносливость и трудолюбіе — являются также отличительными чертами Павла Семеновича. Всѣ свои торговыя книги онъ просматривалъ самъ и просчитывалъ, повторяя сбоку собственноручно итогъ и подписывая — „вѣрна“. Всѣ годовые балансы, формы, подводимые къ Пасхѣ, начинаются обязательно привѣтствіемъ — „Христосъ Воскресе“. Въ Раменское Павелъ Семеновичъ пріѣзжалъ обыкновенно подъ вечеръ. Отдохнувши и одѣвъ халатъ, онъ шелъ на фабрику, большею частью прямо въ паровую. Осматривалъ все ли въ порядкѣ и часто случалось, что сильно разстраивался. Ѣздилъ онъ и на болота, гдѣ вырабатывался торфъ для фабрики или въ лѣсъ, гдѣ разрабатывались пни. Обѣзжая такъ свои торговыя владѣнія, онъ нерѣдко останавливался въ деревняхъ, заходилъ въ дома къ крестьянамъ, спрашивалъ ихъ о ихъ житьѣ — бытѣ и, случалось, помогалъ имъ. Вообще въ личной своей жизни Павелъ Семеновичъ былъ очень невзыскателенъ; онъ былъ даже скупъ. Его любимой поговоркой была — „хороши пироги, да деньги дороги“. Обстановку своей комнаты и свои дрожки онъ, очевидно, считалъ чуть ли не роскошью. Вотъ одно изъ его писемъ, которое очень характерно рисуетъ его отношеніе къ комфорту и удобству его дрожекъ:

„Милостивый Государь

Федоръ Михайловичъ

„ежели на фабрику неприехалъ Савелен Тимофеичъ. Гусевъ. вилити ему Распорядица. принять Сего посланаго. Серебряныхъ дель мастера Николая Данилача Палтавцева в Маи покои. По-

приездѣ его. вилити ево. Чаймъ напоить. а потомъ Я посылаю. Скучеромъ. рыбы билуги сварить. Кашецу. инетли наловливой Рыбы Моханкую для ево уху. и тожа ижерскую, небольшую. Рыбу Зажарить. Итаже незахочетли одохнуть. Намю пастель, прикажити послать какъ Следунтъ нада принять Какъ настояшева. Гости ежели неприехалъ. Гусевъ, товилити Распорядитца Андрею. онъ на ета Способней Другихъ и вилити андрею тутти побыть приномъ. Когда онъ. будить впокои аему. оному полтавцеву Дѣла пацерковъ ивилити ему. Мои Дрожки Заложить Дацерковъ и что будить принадлежить то чтобы для ево Готова и услужлено

„вашъ покорной слуги

П. Малютинъ“.—

Другое собственноручное письмо его характеризуетъ насколько внимательно и заботливо относился онъ ко всѣмъ мелочамъ своего обширнаго фабричнаго хозяйства.

„1851 Года 30 Марта

„Почтенишей Александра Алексеевичъ Я позабылъ тебѣ напомнить не забыть вычестъ или Собрать Деньги Сфабричныхъ. на полатку тоже Я позабылъ, Спросить уандрея ненужнали. Кубован нанки и цвѣтной и еще спраси умастера. Которой будить Кресты Ставить. ненужно наверхней Концы Крестовъ чтонибудъ. Наложить вострое чтоба насадилася птица инегадила Кресты. не забудь проета етому Мастеру сказать. еще посылаитца пестрить Синян. икрасная иона Дорогой. немного была подмочена. еще я наказывалъ Григорью прислать назать штуку сукна белаго которое взато для валиковъ оно вышла болна нихорошо скажи. андрею чтобы онъ пестреть просушилбы. еще послана рыба тешка вили ее Григорь перемыть. исвежимъ расоломъ налить Самымъ лехкимъ такой расо и вели задѣлать. Какъ наподобей акигушной такъ и поставить ее вснегъ или налотъ впрокъ. Которой пенщикъ при мне нафабрики то я ево вмоскву, до васъ и вмосквѣ сталь просить уже по  $12\frac{3}{4}$  а нонча по  $12\frac{2}{4}$  збольщимъ только упорствомъ акоторой преждней пинщикъ просилъ по 12 за ближни товишь передился упонтилева болно упрямитца. вырывать все сряду смелкими мижноба небость мелкіята поставлятба рытба еще вчер-

наработчи нада непременно нанять настоящева рыбалова Твои Доброжелатель П. Малютинъ.

Дерегаевская участокъ пни отъ Далъ етому пенщику то кому Другому неодай. П. Малютинъ“.

Въ письмѣ къ Александру Алексѣевичу Филатову отъ 26-го октября 1856 г. очень интересны распоряженія Павла Семеновича по поводу освященія въ Раменскомъ придѣла во имя Николая Чудотворца, гдѣ конторщикъ по его приказанію пишетъ: „Еще вели приготовить обѣдъ пѣвчимъ у Егора Осиповича: они у него остануются: пошли къ нему четверть фунта чаю и одинъ фунтъ сахара колотаго, какъ пріѣдутъ изъ Москвы, такъ придутъ. то надо чаемъ напоить, маханкою закуску зделать, а тамъ покормить, а послѣ всеночной надо ужинъ изготавить, а потомъ утромъ тоже надо чаемъ напоить и сдѣлать какую ненаестъ закуску, а послѣ службы надо напоить чаемъ и обѣдомъ все это надо приготовить я Андрею наказывалъ дать или послать къ Къегору оспачу полбарана и говядины, и еще вели ему дать муки крупичатой недорогой посредственной, для каждаго человѣка пенчива надо по пирогу испечь съ кашей или съ чѣмъ нибудь, Нѣтъ ли у насъ тамъ не осталось ли говяжьихъ ногъ то студень надо сдѣлать для пѣвчихъ, а также и своимъ кучерамъ приготовить велеть въ свое кухни обѣдъ, Еще взять у Корнѣя Ивановича Бурмистра четверку вина и его просиль то пѣвчимъ надо поднести по стакану.—твой доброжелатель П. Малютинъ“.

Послѣ подписи собственноручно написано: „анебость свешникъ недогадайтца самъ перинисти свечную продажу. въ другой предель какъ тутъ делать продажу свечъ, тутъ будетъ освещатца ибудить теснота то вѣѣтомъ приделѣ уцетра и павла будить ниудобна стоять сродаженъ свечъ непременно вили перенисти“.

Къ служащимъ и рабочимъ Павелъ Семеновичъ относился всегда съ разборчивостью и помощникамъ своимъ совѣтовалъ поступать такъ же. Совѣтовалъ не бранить рабочихъ и быть съ ними возможно ласковѣе и справедливѣе. Пьяницъ же особенно не долюбливалъ и часто прямо гналъ ихъ отъ себя. Онъ вникалъ самъ во всѣ дѣла; входилъ въ положеніе своихъ служащихъ и не оставлялъ безъ вниманія трудолюбивыхъ, честныхъ и способныхъ работниковъ. Съ провинившимися онъ не церемонился. Такъ

одного заупрямившагося возчика онъ приказалъ своему старшему приказчику „спину ему выпороть“.

Бывали случаи, что Павелъ Семеновичъ выкупалъ рабочихъ изъ крѣпостной зависимости. Нуждающимся рабочимъ онъ всегда помагалъ и выдавалъ имъ ссуды. Человѣкъ онъ былъ очень религіозный. На его средства былъ выстроенъ большой храмъ въ с. Раменскомъ; былъ онъ старостою Екатерининскаго Института, много жертвовалъ и въ завѣщаніи своемъ оставилъ на 21 церковь 125.000 рублей. Выдающимся общественнымъ дѣломъ его было учрежденіе въ 1859 г. Калужскаго Общественнаго Банка.

### Учрежденіе Малютинскаго Банка.

17-го февраля 1859 года Павелъ Семеновичъ Малютинъ подалъ въ Калужскую Городскую Думу письменное предложеніе слѣдующаго содержанія (приводимъ его полностью):

„Движимъ будучи любовію къ родинѣ покойнаго родителя моего Семена Семеновича Малютина, и въ послѣдствіи, Московскаго 1-й гильдіи купца, соревнуя къ общей пользѣ согражданъ Отечественнаго Губернскаго Города Калуги, и въ память покойнаго брата моего Потомственнаго Почетнаго Гражданина Михаила Семеновича Малютина, скончавшагося прошлаго 1857 года Декабря 15 дня,—желаю учредить въ Губернскомъ Городѣ Калугѣ Общественный Банкъ съ наименованіемъ, „Городской Общественный Банкъ Михаила Малютина“, учреждая таковой въ память любезнаго брата моего, какъ сотрудника въ пріобрѣтеніи изъ имѣющагося моего собственнаго капитала и дабы развить въ Отечественномъ нашемъ городѣ Калугѣ торговлю, промышленность и ремесленности, какъ залогъ, служащій къ благосостоянію согражданъ и въ послѣдствіи по развитіи оборотовъ Банка и удовлетворительно увеличившагося капитала—учредить мѣщанское училище, для просвѣщенія юношества мужского пола изъ согражданъ города Калуги, на каковой предметъ и прочія богоугодныя благотворенія жертвую я *сто тысячъ* руб. серебромъ на вѣчныя времена съ пріобрѣтаемыми на таковой капиталъ процентами по шести въ годъ, на нижеслѣдующемъ распредѣленіи:

1) Жертвуемая мною сто тысячъ рублей серебромъ должны служить на всегда основнымъ капиталомъ учреждаемаго Банка безвозвратно, какъ мнѣ, такъ и наследникамъ моимъ. 2) Когда капиталъ сей вполнѣ поступитъ въ оборотъ, то—получаемые съ онаго проценты ежегодно должны быть употребляемы: а) съ 60.000 рублей по 4<sup>0</sup>/<sub>100</sub> со ста всего 2.400 рублей на содержаніе имѣющагося учреждаться въ городѣ Калугѣ мѣщанскаго училища для дѣтей мужского пола съ наименованіемъ ихъ пансіонерами Михаила Малютина; б) съ 20.000 руб. по 4<sup>0</sup>/<sub>100</sub> со ста, что составитъ въ годъ 800 рублей, расходовать ежегодно предъ наступленіемъ праздниковъ Рождества Христова и Свѣтлаго Христова Воскресенія бѣднѣйшимъ изъ гражданъ города Калуги, которые преимущественно изъ унавшихъ купцовъ и мѣщанъ, инвалиднымъ, увѣчнымъ и престарѣлымъ нижнимъ чинамъ изъ Калужскихъ мѣщанъ съ тѣмъ, что бы выдача каждый разъ для бѣднаго была не менѣе одного и не превышала пяти рублей серебромъ предъ каждымъ праздникомъ и в) съ 20.000 руб. по 4<sup>0</sup>/<sub>100</sub> со ста—800 руб. отпускать въ распоряженіе Городской Думы на увеличеніе числа продовольствуемыхъ отъ купческаго Общества мукою бѣдныхъ и неимущихъ гражданъ, отпуская на каждую душу муки по одному пуду, малолѣтнимъ по двадцати фунтовъ, крупъ первымъ по гарнцу, а послѣднимъ въ половину противъ этого, число лицъ продовольствуемыхъ должно быть такое, чтобы на покупку для нихъ муки и крупы расходъ не превышалъ 800 рублей; отпускъ этихъ 800 рублей производить въ распоряженіи Городской Думы до тѣхъ поръ пока отъ прибылей Банка представится возможность устроить и содержать городскую богадѣльню и когда богадѣльня будетъ устроена, въ то время производимый отпускъ процентовъ съ 20.000 рублей для продовольствія бѣдныхъ долженъ прекратиться и употребляться уже на содержаніе богадѣльни; и 3) когда средства Банка дозволятъ въ то время отъ чистыхъ прибылей предоставляется Городскому Обществу: а) учредить училище для сиротъ женскаго пола дочерей бѣдныхъ родителей купческаго и мѣщанскаго званій; б) опредѣлить сумму для выдачи вознагражденія на выходъ въ замужество бѣдныхъ дѣвицъ изъ мѣщанскаго сословія, не менѣе ста рублей серебромъ каждой; в) устроить Богадѣльню (подъ названіемъ благотворителя Михаила Малютина)



для помѣщенія въ оной бѣдныхъ и увѣчныхъ гражданъ города Калуги обоого пола на столько человекъ, на сколько средства Банка отъ прибылей дозволятъ; и г) въ послѣдствіи, при увеличеніи прибылей Банка и не прежде, какъ по удовлетвореніи предполагаемыхъ расходовъ по второму пункту, равно на содержаніе училища для женскаго пола, вознагражденія на выходъ въ замужество и на устройство богадѣльни,—производить отпускъ въ Городскую Думу на уплату за самобѣднѣйшихъ мѣщанъ податей и повинностей, которые не могутъ уплатить таковыхъ по крайней своей бѣдности, или болѣзни или другимъ случаямъ, особаго уваженія заслуживающимъ: отпускъ на уплату податей долженъ производиться по спискамъ ежегодно, Думою доставляемымъ въ Банкъ.

Дабы быть болѣе полезнымъ Городскому Обществу желалъ бы на первый разъ принять на себя должность Директора учреждаемаго Банка, но, къ сожалѣнію моему, я должности этой, по нежителъству моему въ Калугѣ и коммерческимъ занятіямъ дѣлъ моихъ, принять на себя не могу; вмѣсто себя я упросилъ принять пожизненно должность Директора учреждаемаго Банка на капиталъ, пожертвованный мною, Потомственнаго Почетнаго Гражданина Калужскаго 2 гильдіи купца Александра Дмитріевича Подкованцева перваго, зная лично его нравственность и опытность въ коммерческихъ дѣлахъ, равно честность, патріотическое стремленіе къ общему благу согражданъ своихъ; на просьбу мою Г-нь Подкованцевъ изъявилъ свое согласіе, съ тѣмъ только, что если какія либо обстоятельства не позволятъ ему продолжать службу въ должности Директора пожизненно, то по доведеніи до свѣдѣнія о томъ Городского Общества о причинахъ, препятствующихъ Г. Подкованцеву продолжать службу въ должности Директора,—сдѣлано было надлежащее распоряженіе объ увольненіи Подкованцева отъ должности Директора и о замѣщеніи его выборомъ другого Директора; съ тѣмъ вмѣстѣ, я упросилъ его, Г. Подкованцева, принять на себя и трудъ ходатайствовать вмѣсто меня, гдѣ будетъ слѣдовать, объ утвержденіи Устава на точныхъ правилахъ Высочайше утвержденнаго въ 28 день Декабря 1818 г. Устава Савинскаго Банка, Тверской губерніи, города Осташкова, и со всѣми къ оному въ послѣдствіи изданными дополненіями, прилагаемыми при семъ въ копіи. Принимая во вниманіе добрую

извѣстность, которою пользуется Осташковскій Общественный Банкъ Савина, имѣвшій возможность упрочить благосостояніе свое, благодаря преимущественно Высочайше дарованному ему уставу, ограждающему вполнѣ въ свободномъ его дѣйствіи отъ всякаго ограниченія и контроля со стороны Приказа Общественнаго Призрѣнія. Основываясь на этомъ фактѣ и руководясь собственною моею многолѣтнею опытностью въ дѣлахъ коммерческихъ, я остаюсь въ томъ полномъ убѣжденіи, что и для предполагаемаго мною къ учрежденію Калужскаго Общественнаго Банка необходима свобода дѣйствій для увеличенія капитала онаго,—члены Банка неизбежно должны имѣть право въ выдачѣ ссудъ подъ векселя лицамъ сообразно съ ихъ благосостояніемъ и благонадежностью, но не по гильдіямъ, какъ сказано въ Уставѣ о Банкахъ 1857 года. Дѣйствія же ихъ и отчеты годовые имѣютъ подлежать контролю Градскаго Общества и г. Г. Министра Финансовъ, ибо ввѣряя собственный мой капиталъ въ непосредственное вѣдѣніе Калужскаго Градскаго Общества, я пребываю въ томъ полномъ убѣжденіи, что какъ со стороны самаго Общества, такъ и со стороны Избранныхъ отъ онаго лицъ, для управленія дѣлами Банка, употреблено будетъ всевозможное попеченіе и безукоризненно честная и добросовѣстная заботливость не только о сохраненіи сего капитала въ цѣлости, но и объ упроченіи его благосостоянія на многія поколѣнія во имя добра, пользы и блага общаго, и ни въ чемъ не измѣняя таковаго, какъ уже полвѣка существующаго и принесшаго пользу, какъ видно изъ издаваемыхъ журналовъ отъ Министерства Внутреннихъ Дѣлъ въ прошедшемъ году, а также помѣщенной статьи въ Журналѣ Современника за Ноябрь мѣсяць Минувшаго года о Савинскомъ Банкѣ и быстромъ его развитіи, то не могу не принять въ основаніе этого Устава по учреждаемому мною Банку въ городѣ Калугѣ. При семъ необходимымъ считаю присовокупить: Г-нъ Подкованцевъ по выбору Городскаго Общества занималъ должность Калужскаго Городскаго Головы въ 1849 и 1850 годахъ, то чтобы съ утвержденіемъ его въ званіи Директора пожизненно Правительству благоугодно было должность Директора отнести къ тому разряду по классу должности и мундиру, какой присвоенъ должности Городскихъ Головъ въ Губернскихъ Городахъ. Объяснивъ вышеизложенное намѣреніе мое объ

учрежденіи Банка и представляя на разсмотрѣніе и разсужденіе Городского Общества и если Городское Общество по обсужденіи въ своемъ собраніи на предложенія мои изъясненныя, вышеизложенныя вполнѣ изъяснить свое согласіе, то чтобы сдѣлано было должное распоряженіе объ исходатайствованіи надлежащаго утвержденія, а Г. Подкованцеву вручить приговоръ Городского Общества для ходатайства по настоящему дѣлу объ утвержденіи. Когда же настоящія предположенія мои будутъ удостоены Высочайшаго утвержденія, то по полученіи изъ Городской Думы извѣщенія, я обязаннымъ себя считаю внести въ оную предназначенныя мною на учрежденіе Банка *сто тысячъ рублей серебромъ*.

Въ заключеніе скажу, что по Высочайшемъ утвержденіи сего предположенія моего, смотря по степени развитія оборотовъ Банковаго капитала и для скорѣйшаго достиженія желаемой мною цѣли по части учрежденія Благотворительныхъ заведеній, я имѣю твердое намѣреніе сдѣлать вполнѣ въ нынѣ жертвуемому мною капиталу еще присовокупленіе, какъ мнѣ заблагоразсудится. Москва Февраля дня 1859 г.". Подлинное подписано Потомственнымъ Почетнымъ Гражданиномъ Московскимъ 1-й гильдіи купцомъ Павломъ Семеновичемъ Малютинымъ.

19-го Марта 1859 года Сословные граждане города Калуги купцы и мѣщане были приглашены въ домъ городского общества въ общественное собраніе, на которомъ Г. Городскимъ Головою было прочитано вышеприведенное предложеніе Потомственнаго Почетнаго Гражданина Московскаго 1-ой гильдіи купца Павла Семеновича Малютина. Выслушавъ съ чувствомъ глубокой душевной благодарности это предложеніе достойнѣйшаго благотворителя и запѣчатлѣвъ въ сердцахъ своихъ безпредѣльныя благодаренія его, которыя онъ даруетъ всѣму Калужскому обществу, вмѣнили себѣ въ священную обязанность: „1) Совсѣю поспѣшностію составить и поднести чрезъ Градскаго Голову письменный адресъ благотворителю съ—выраженіемъ отъ всего нашего общества чувствъ душевной благодарности заоказываемое благодареніе; 2) Какъ даруемое обществу благодареніе распространяется навѣчныя времена, то чтобы увѣковѣчить и благодарность общества въ роды родовъ постановляемъ учредить совершеніе ежегоднаго въ собраніи городского общества въ день, въ который послѣдуетъ

утвержденіе предполагаемаго Банка молебствіе о здравіи и благодѣяствіи благотворителя Павла Семеновича и всѣхъ сочленовъ его семейства и о поминовеніи усопшихъ душъ родителя его Семена Семеновича и брата Михаила Семеновича, каковое установленіе исполнять въ точности по распоряженію Думы и 3) Для сохраненія въ вѣчной памяти своего благотворителя ходатайствовать по порядку у Начальства о дозволеніи имѣть въ Присутствіи Правленія Банка и во всѣхъ имѣющихъ открыться предполагаемыхъ Благотворителемъ заведеніяхъ портретъ учредителя Банка Павла Семеновича Малютина. Обращаясь засимъ къ составленію проекта устава на учреждаемый Благотворителемъ Банкъ и имѣя въ виду, что для сего требуется занятіе со стороны людей особенно свѣдующихъ въ коммерческихъ и торговыхъ дѣлахъ признаемъ необходимымъ пригласить и уполномочиваемъ Г.г. Градскаго Голову Михаила Казмича Фалѣева, Потомственныхъ Почетныхъ гражданъ Калужскихъ 2 гильдіи купцовъ: Александръ Дмитріевича Подкованцева, Алексѣя Семеновича Фалѣева и 3 гильдіи купца Илью Григорьевича Арженинова, заняться составленіемъ сказаннаго Устава съ принятіемъ въ точное руководство, согласно воли Благотворителя—правиль Савинскаго Банка и по составленіи утвердить его съ принадлежащими къ нему формами приложеніями своимъ подписомъ. Но какъ Савинскій Банкъ утвержденъ въ 1818 г. и съ того времени послѣдовали къ нему разныя дополненія и измѣненія, почему при составленіи проекта устава для Банка Г. Малютина потребуетъ согласеніе съ прежними и новыми установленіями Савинскаго Банка при томъ платежъ процентовъ вкладчикамъ по Савинскому Банку опредѣленъ по 5%, а нынѣ по примѣру всѣхъ кредитныхъ установленій требуется назначить по 3%, то чтобы предполагаемый проектъ устава вполне могъ быть согласованъ съ священною для насъ волею Благотворителя приглашаемъ Г.г. уполномоченныхъ по составленіи сего проекта и утвержденіи своимъ подписомъ представить его вмѣстѣ съ копіею сего приговора чрезъ Г. Градскаго Голову и Почетнаго Гражданина Александра Дмитріевича Подкованцева перваго на предварительное одобреніе Благотворителя Павла Семеновича Малютина и когда уставъ будетъ имъ одобренъ въ то время предложить его къ нашему подписанію и затѣмъ проектъ устава

вмѣстѣ съ предложеніемъ благотворителя согласно его волѣ передать избранному имъ въ пожизненные Директоры Банка Почетному Гражданину Калужскому 2 гильдіи купцу Александру Дмитриевичу Подкованцеву первому для исходатайствованія по порядку разрѣшенія на учрежденіе въ г. Калугѣ Банка съ наименованіемъ— „*Городской Общественный Банкъ Михаила Малютина*“ и объ утвержденіи проекта устава для сего Банка. Причемъ передать Г. Подкованцеву настоящій приговоръ и согласно оному поручить ходатайство о разрѣшеніи совершать за благотворителя предположенное молебствіе и имѣть въ присутствіи Правленія Банка и во всѣхъ имѣющихъ открыться предполагаемыхъ Благотворителемъ заведеніяхъ портретъ учредителя Банка Павла Семеповича Малютина—во всѣхъ же тѣхъ документахъ, которые по настоящему приговору будутъ вручены Г. Подкованцеву оставить при дѣлахъ Градской Думы точныя копіи засвидѣтельствованныя Градскимъ Головою обще съ членами Думы. Въ чемъ и подписуемся“. (Слѣдуютъ подписи).

Затѣмъ Городская Дума отправила на имя Павла Семеповича благодарственное письмо слѣдующаго содержанія:

„Милостивый Государь,  
Павель Семеновичъ!

Въ собраніи Калужскаго и мѣщанскаго общества 19-го сего Марта имѣли мы сердечный восторгъ выслушать представленное Г. Градскимъ Головою незабвенное предложеніе Ваше, которымъ Вы по благочестивымъ и добродѣтельнымъ движеніемъ души Вашей изъявили желаніе пожертвовать на вѣчныя времена сто тысячъ рублей серебромъ для учрежденія въ городѣ Калугѣ Банка съ наименованіемъ „Городской общественный Банкъ Михаил Малютина“ съ цѣлію развить въ городѣ Калугѣ торговлю, промышленность и ремесла къ благосостоянію согражданъ и учредить благотворительныя заведенія къ обученію юношества и къ призрѣнію бѣдныхъ. Преисполненные искреннѣйшею душевною благодарностію за даруемыя Вами нашему обществу благодѣянія, мы вполнѣ цѣнимъ и постигаемъ всю ихъ безпредѣльность; видимъ въ нихъ не только для себя, но и потомства нашего такое счастье, которому нѣтъ примѣра и запечатлѣвъ всю великость Вашихъ

добродѣтелей въ сердцахъ нашихъ, спѣшимъ принести Вамъ, Милостивый Благодѣтель, отъ всѣхъ и cadaго изъ согражданъ нашихъ чувства нашей благодарности. Отъ избытка этихъ чувствъ, кратки и недостаточны слова наши къ полному выраженію нашей благодарности, но мы пополнимъ этотъ недостатокъ усердными и горячими молитвами ко Всевышнему за виновника нашего счастья. Составленный нами по настоящему дѣлу общественный приговоръ мы передали на дальнѣйшее распоряженіе Г. Градскому Главѣ и избранному Вами въ жизненные Директоры Банка Почетному Гражданину Калужскому 2-й гильдіи Купцу Акександру Дмитриевичу Подкованцеву.

Съ безпредѣльнымъ къ Вамъ Милостивый Государь уваженіемъ и преданностію имѣемъ честь быть: (слѣдуютъ подписи).

Отъ Калужскаго Градскаго Общества Потомственному Почетному Гражданину Московскому 1-й гильдіи Купцу Павлу Семеновичу Малютину г. Калуга 19-го Марта 1859 года.

„Милостивый Государь,  
Павелъ Семеновичъ!

Калужское Градское Общество приговоромъ, состоявшимся 19-го сего Марта по выслушаніи благодѣтельнаго Вашего предложенія, которымъ Вы назначили въ пожертвованіе сто тысячъ руб. сереб. на учрежденіе въ городѣ Калугѣ общественнаго Банка между прочимъ заключило поднести Вамъ адресъ общества съ выраженіемъ чувства искренней благодарности за незабвенное Ваше благодѣяніе и доставить на предварительное Ваше одобреніе проектъ устава для сказаннаго Банка съ тѣмъ что когда Вы одобрите этотъ проектъ предложить его къ подписанію общества и затѣмъ представить по порядку на утвержденіе. Съ особеннымъ удовольствіемъ принимая исполненіе этого заключенія лично на себя и прилагая при семъ сказанный адресъ, проектъ устава Банка и копію съ приговора городского общества состоявшагося 19-го числа сего Марта покорнѣйше прошу почтить насъ отзывомъ о Вашемъ мнѣніи насчетъ проекта устава и возвратить самый проектъ для дальнѣйшаго распоряженія. Съ совершеннымъ почтеніемъ и преданностію имѣемъ честь быть. Подлинное под-

писали Михаилъ Фалѣевъ, Градской Глава Александръ Подкованцевъ 1-й, Алексѣй Фалѣевъ, Илья Арженинъковъ 19-го Марта 1859 года городъ Калуга“.

20 Апрѣля 1859 года.

„Милостивый Государь  
Михаилъ Козьмичъ!

На почтеннѣйшее письмо Ваше отъ 27 сего Марта при которомъ Вы Обще съ Почетными Гражданами Александромъ Дмитріевичемъ Подкованцевымъ 1-го, Алексѣемъ Семеновичемъ Фалѣевымъ и купцомъ Ильею Григорьевичемъ Аржениновымъ согласно приговору Калужскаго Градскаго Общества доставили на мое одобреніе проектъ—Устава предполагаемаго къ учрежденію въ городѣ Калугѣ Общественнаго Банка Михаила Малютина, на предназначенныя мною сто тысячъ руб., имѣю честь увѣдомить, что какъ сказанный проектъ устава составленъ на главныхъ основаніяхъ существующаго съ 1819 года Устава Савинскаго Банка, оказавшійся надѣлѣ столь много полезнымъ, то я совершенно согласенъ на этотъ Уставъ и за тѣмъ доставленный проектъ Устава съ моею подписью при семъ прилагаю на дальнѣйшее по приговору общества распоряженіе при настоящемъ случаѣ прошу передать Вашимъ согражданамъ, что для меня сердечно пріятно было читать столь глубокое выраженіе ихъ чувствованій за незначительное мое на пользу города пожертвованіе. Съ совершеннымъ Почтеніемъ И преданностію имѣю честь быть вашъ покорный Слуга П. Малютинъ“.

Во время ярмарки въ Нижнемъ Павелъ Семеновичъ Малютинъ заболѣлъ холерою и 23 Августа 1860 г. скончался. Тѣло его было торжественно привезено въ Москву и погребено Митрополитомъ Филаретомъ въ Покровскомъ монастырѣ.

27 Февраля 1861 года сословные граждане гор. Калуги, купцы и мѣщане, находясь въ общественномъ собраніи при Городской Думѣ, слушали указъ Московской Палаты Гражданскаго Суда отъ 20 Января и приложенную при немъ копію духовнаго завѣщанія покойнаго Павла Семеновича Малютина, изъ котораго выяснилось, что Калужскій благодѣтель Малютинъ, въ дополненіе къ пожертвованному имъ на учрежденіе Банка капиталу (100.000 р.),

назначилъ еще 100.000 р., приказавъ душеприказчикамъ внести эти деньги въ Банкъ въ теченіе 5 лѣтъ.

Вполнѣ сознавая важность благодарній незабвеннаго въ Бозѣ почившаго благотворителя Павла Семеновича Малютина и будучи проникнуто чувствомъ глубокой душевной признательности Калужское Городское Общество вмѣнило себѣ въ священную обязанность отправиться во храмъ Господень для слушанія Божественной Литургіи и панихиды о упокоеніи души усопшаго благотворителя и постановило въ день его кончины т. е. въ Августѣ мѣсяцѣ ежегодно совершать по долгу христіанскому поминовеніе его, что должно исполняться по распоряженію Думы. Затѣмъ былъ составленъ отъ всего городского общества и поднесенъ чрезъ Городского Голову супругѣ Благотворителя Екатеринѣ Феодоровнѣ со всѣмъ ея семействомъ письменный адресъ, слѣдующаго содержанія:

„Милостивая Государыня,  
Екатерина Феодоровна!

Еще недавно городское общество г. Калуги имѣло счастье выслушать желаніе досточимаго и всѣми уважаемаго покойнаго Вашего супруга Павла Семеновича, пожертвовать на вѣчныя времена сто тысячъ руб. серебр. для учрежденія въ г. Калугѣ съ благотворительною цѣлію городского общественнаго банка, хотя проектъ устава сего Банка еще не утвержденъ, но добродѣтельный Павелъ Семеновичъ уже выслалъ пожертвованныя имъ деньги и сверхъ сего въ настоящее время въ собраніи нашего общества мы извѣщены, что покойный Вашъ супругъ, продолжая свои благодарнія нашему обществу, дарить ему еще сто тысячъ руб. на увеличеніе средствъ учреждаемаго Банка и другихъ благотворительныхъ заведеній. Съ душевною признательностію сознавая всю важность и благотворное вліяніе на общественное благо пожертвованій незабвеннаго Павла Семеновича и проникнутые этимъ священнымъ чувствомъ мы вмѣнили себѣ въ обязанность въ составѣ цѣлаго общества отправиться во храмъ Господень для выслушанія божественной литургіи и панихиды и принести Всевышнему благотворителю рода человѣческаго теплая молитвы о упокоеніи души усопшаго, въ день же его кончины ежегодно совершать, по долгу христіанскому поминовеніе его—да воздастъ ему Вседер-



житель по заслугамъ его. Милостивая Государыня! Благодаренія Вашего супруга, оказанныя нашему обществу, истинно велики и безпримѣрны и мы пріемлемъ ихъ съ горячими невыразимыми чувствами уваженія и благодарности, каковыя навсегда запечатлѣлись въ сердцахъ нашихъ и сохранятся въ нашихъ потомкахъ“.

3-го Мая 1861 года, въ состоявшемся при Городской Думѣ собраніи сословныхъ гражданъ былъ прочитанъ присланный изъ Министерства на его разсмотрѣніе исправленный проектъ устава банка, который обществомъ и былъ принятъ съ однимъ лишь слѣдующимъ измѣненіемъ. Сначала предполагалось назвать банкъ „Общественнымъ Банкомъ Михаила Малютина“; но въ виду того, что Павелъ Малютинъ, умирая, оставилъ для того же банка еще сто тысячъ руб.,—городское общество находило болѣе справедливымъ дать банку наименованіе: „*Калужскій Общественный братьевъ Михаила и Павла Малютиныхъ Банкъ*“, о чемъ и положило ходатайствовать чрезъ думу.

Губернское Правленіе, указомъ отъ 5 Марта 1862 года, довело до свѣдѣнія Калужской Городской Думы, что Государственный Совѣтъ, разсмотрѣвъ въ общемъ собраніи представленіе Министра Внутреннихъ Дѣлъ объ учрежденіи въ гор. Калугѣ Общественнаго Банка, мнѣніемъ положилъ: настоящее представленіе утвердить и вслѣдствіе сего: 1) разрѣшить учрежденіе въ Калугѣ „Общественнаго братьевъ Михаила и Павла Малютиныхъ Банка“ на основаніяхъ, изложенныхъ въ составленномъ для сего Банка особомъ уставѣ и 2) предоставить Министру Внутреннихъ Дѣлъ означенный уставъ внести установленнымъ порядкомъ въ Правительствующій Сенатъ для обнародованія. Такое мнѣніе Государственного Совѣта Высочайше утверждено 4-го Декабря 1861 года.

## О т к р ы т і е б а н к а .

3 іюля 1862 года Калужскою Городскою Думою было назначено открытіе общественнаго братьевъ Михаила и Павла Малютиныхъ Банка. На открытіе, Директоромъ Банка Подкованцевымъ и Градскимъ Головою Золоторевымъ, приглашены были и. д. Начальника Калужской губерніи, Вице-Губернаторъ Дѣйствительный

Статскій Совѣтникъ Николай Ильичъ Юркевичъ; наслѣдники учредителей Банка покойнаго Павла Семеновича, супруга Екатерина Феодоровна и сынъ ихъ Семень Павловичъ Малютины; душеприказчики Павла Семеновича — Московскіе 1-й гильдіи купцы: Павелъ Петровичъ Воронинъ и Дмитрій Николаевичъ Ремизовъ; Осташковскій купецъ Федоръ Михайловичъ Антоновъ. Его Преосвященствомъ, Епископомъ Григоріемъ Калужскимъ и Боровскимъ въ день открытія Банка совершена была литургія въ Калужскомъ Каѳедральномъ Соборѣ и во всѣхъ Городскихъ Приходскихъ церквахъ, а по окончаніи литургіи панихида за упокой усопшихъ благотворителей Калужскаго общества Михаила Семеновича и Павла Семеновича Малютиныхъ.

При совершеніи литургіи присутствовали: Его Превосходительство, и. д. Начальника Калужской губерніи Г. Вице-Губернаторъ Николай Ильичъ Юркевичъ, многіе изъ военныхъ и гражданскихъ особъ, пріѣхавшіе изъ Москвы, сынъ Павла Семеновича — Семень Павловичъ Малютинъ, душеприказчики Павла Семеновича — Московскіе 1-й гильдіи купцы: Павелъ Петровичъ Воронинъ, Осташковскій купецъ Федоръ Михайловичъ Антоновъ, Директоръ Банка съ товарищами, Городской Голова съ Членами Городскихъ присутственныхъ мѣстъ и гражданами города Калуги. По окончаніи литургіи изъ Собора послѣдовалъ крестный ходъ со святыми иконами въ домъ городского общества, гдѣ предназначено было помѣщеніе правленія Банка. Его Превосходительство и. д. Начальника губерніи произнесенною рѣчью открылъ Правленіе Банка на основаніи Высочайше утвержденнаго устава, а Его Преосвященство совершилъ молебствіе о ниспосланіи Всевышнимъ благословенія на преуспѣяніе открытаго нынѣ учрежденія. По окончаніи молебствія Его Преосвященство произнесъ рѣчь приличную настоящему торжеству. Имена всѣхъ лицъ, удостоившихъ своимъ личнымъ присутствіемъ открытіе Правленія Банка, собственно-ручно вписаны въ особо заведенную для сего книгу, которая и хранится въ Правленіи Банка. Итакъ открытіе дѣйстви Малютинскаго Банка послѣдовало 3-го Іюля 1862 года. Первымъ Директоромъ вновь открытаго Банка былъ Потомственный Почетный Гражданинъ Александръ Дмитриевичъ Подкованцевъ 1-ый. Дружески знакомый съ Павломъ Семеновичемъ Малютинымъ онъ

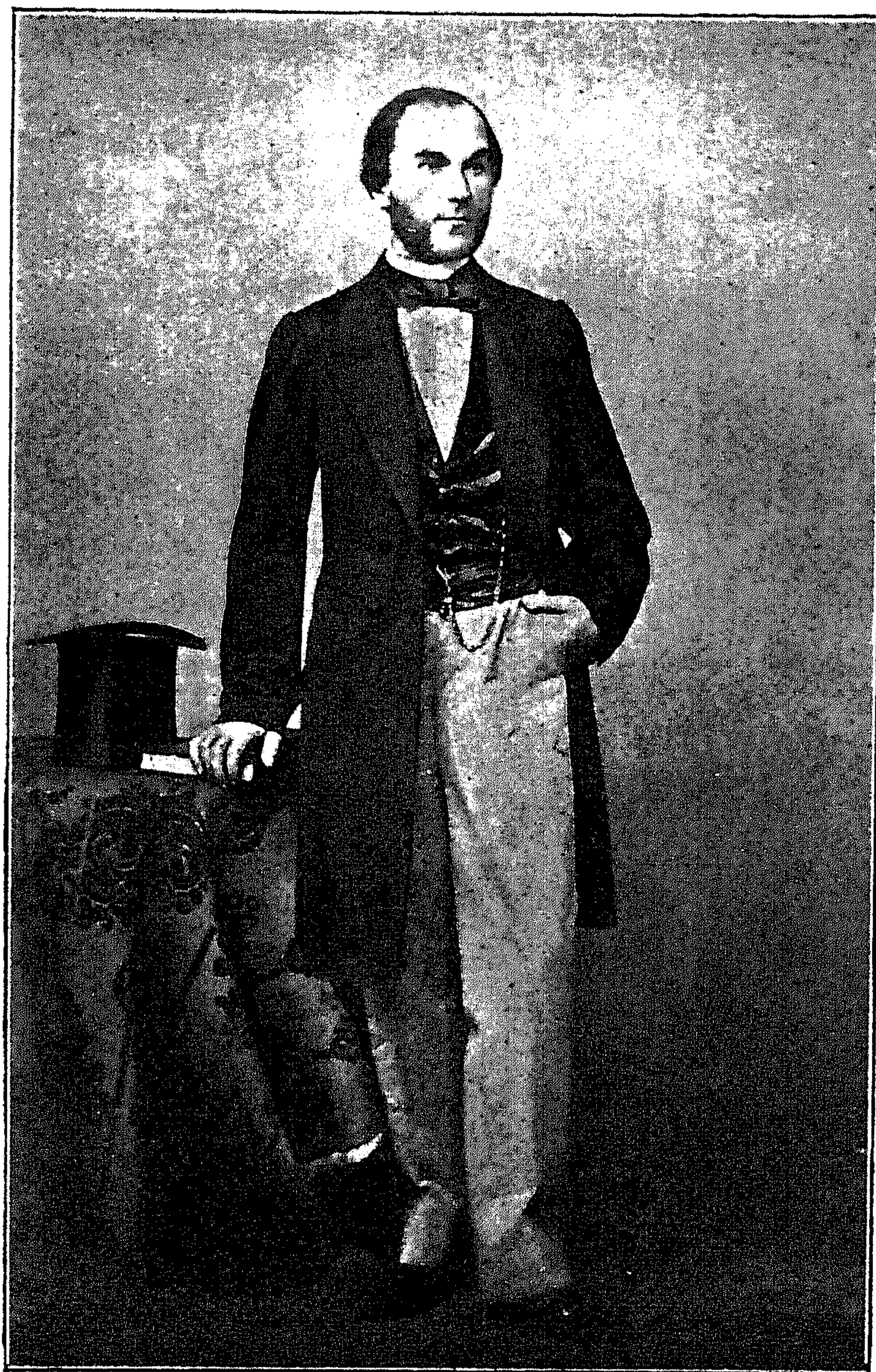

**1-й Директоръ Банка потомственный почетный гражданинъ  
Александръ Дмитріевичъ Подкованцевъ 1-й.**





Товарищъ Директора калужскій купецъ Юсифъ Акимовичъ  
Масленниковъ.





8. На покрытие убытка по протестованнымъ векселямъ и просроч. ссудъ (394.668 р. 87 к.+649.336 р. 91 к.).....	1.044.005 р. 78 к.
9. На покрытие потерь по продажѣ зало- женныхъ домовъ . . . . .	7.204 р. 94 к.
10. На увеличеніе основнаго капитала . . . . .	312.000 р. — к.
11. „ „ запаснаго „ . . . . .	34.194 р. 6 к.
Всего . . . . .	8.489.841 р. 42 к.

**Списокъ Директоровъ Малютинскаго Банка и товарищей  
ихъ со дня открытія Банка по 1912 г.**

<b>ДИРЕКТОРА.</b>	Когда вступилъ	Когда выбыль.
Подкованцевъ 1-й Александръ Дмитриевичъ, потом. почетн. гражданинъ . . . . .	1862 г.	1870 г.
Фалѣевъ Николай Ивановичъ, Калужскій 1-й гил. купецъ, потом. почетн. гражданинъ . . . . .	1870	1871
Астрѣевъ Николай Ефимовичъ, купецъ . . . . .	1872	1881
Фалѣевъ Владиміръ Федоровичъ, Калуж. купецъ .	1881	1892
Масленниковъ Григорій Афанасьевичъ, Калуж. куп.	1892	1908
Чешихинъ Козьма Афанасьевичъ, Калуж. купецъ .	1908	—
<b>Товарищи Директора:</b>		
Чудинъ Андрей Федоровичъ, Калужскій купецъ . .	1862	1863
Масленниковъ Осипъ Акимовичъ, Калуж. купецъ .	1862	1869
Астрѣевъ Василій Ефимовичъ, Калужскій купецъ .	1863	1866
Калашниковъ Семень Яковлевичъ, Калуж. купецъ.	1866	1869
Астрѣевъ Николай Ефимовичъ, Калужскій купецъ .	1869	1872
Теренинъ Василій Васильевичъ, Калужскій купецъ.	1869	1871
Гостевъ Дмитрій Андреевичъ, Калужскій купецъ .	1872	1881
Фалѣевъ Владиміръ Федоровичъ, Калужскій купецъ.	1871	1881
Грудаковъ Василій Ивановичъ, Калужскій купецъ.	1881	1907
Васильевъ Илья Петровичъ, Калужскій купецъ . .	1881	1887
Масленниковъ Григорій Афанасьевичъ, Калуж. куп.	1887	1892
Олимпіевъ Николай Петровичъ, Калужскій купецъ .	1893	1895
Ерохинъ Владиміръ Петровичъ, Калужскій купецъ.	1895	1897
Чешихинъ Козьма Афанасьевичъ, Калужскій купецъ.	1897	1908
Блистановъ Сергѣй Николаевичъ, потом. почетный гражданинъ . . . . .	1907	—
Ерохинъ Дмитрій Петровичъ, Калужскій купецъ . .	1908	—



## Благотворительная дѣятельность Малютинскаго Банка за 50-лѣтній періодъ его существованія.

Въ первые годы по открытіи Банка, благотворительная часть его выражалась лишь въ выдачѣ бѣднѣйшимъ жителямъ гор. Калуги денежныхъ пособій къ праздникамъ Рождества Христова и Св. Пасхи; выдавались также и денежные пособия дѣвицамъ при выходѣ ихъ въ замужество. Банкъ ежегодно отдѣлялъ еще изъ своихъ прибылей по 2000 руб. на устройство училища для бѣдныхъ мальчиковъ мѣщанскаго происхожденія. Отъ 10<sup>0</sup>/<sub>0</sub> до 20<sup>0</sup>/<sub>0</sub> банковскихъ прибылей отдѣлялось и на увеличеніе резервнаго капитала Банка.

Согласно волѣ учредителей Банка, по мѣрѣ увеличенія прибылей началась расширяться и благотворительная дѣятельность его.

### *Учрежденіе богадѣльни братьевъ Малютиныхъ.*

Въ апрѣлѣ 1868 года Правленіе Общественнаго братьевъ Малютиныхъ Банка препроводило въ Калужскую Городскую Думу составленный имъ проектъ устава богадѣльни, съ просьбою представить оный на усмотрѣніе городского общества. 19 Апрѣля, на общественномъ собраніи состоялся приговоръ сословныхъ гражданъ, которымъ единогласно принято рѣшеніе *объ учрежденіи въ г. Калугѣ, на счетъ прибылей Банка, богадѣльни* на изложенныхъ въ представленномъ проектѣ устава основаніяхъ; проектъ устава тогда же былъ одобренъ обществомъ и вскорѣ затѣмъ, чрезъ губернское правленіе, представленъ на утвержденіе правительства. Нѣсколько ранѣе этого, для богадѣльни былъ купленъ домъ (бывшій Кувшинниковой) на Дворянской улицѣ и сосѣднее съ нимъ усадебное мѣсто (Орловой). Затѣмъ составленъ былъ изъ пяти гражданъ комитетъ, которому было поручено Думою: принять отъ Банка домъ и мѣсто со всѣми постройками, сдѣлать соображенія о томъ, какія слѣдуетъ произвести работы, приступить къ самымъ работамъ и затѣмъ представить въ Думу отчетъ. Къ работамъ приступлено было въ Августѣ 1868 г. Онѣ состояли въ пристройкѣ и приспособленіи двухъ флигелей, предназначенныхъ для богадѣльни съ такимъ расчетомъ, чтобы въ ней помѣщалось

100 кроватей. Перестройка двухъ флигелей и приспособленіе ихъ подъ богадѣльню, обошлись городу въ 12303 р. 75 к., да на покупку кроватей, постельнаго бѣлья, котловъ для кухни и мебели употреблено 1568 р. 70 к., а всего израсходовано 13872 р. 45 к. Уставъ богадѣльни утвержденъ 18 Февраля 1870 г. а открыта богадѣльня 7 Мая того же года. По уставу, богадѣльня предназначена для престарѣлыхъ и увѣчныхъ гражданъ г. Калуги обою пола, купеческаго и мѣщанскаго сословія и именуется: *Богадѣльня братьевъ Михаила и Павла Малютиныхъ*. Она содержится: а) на счетъ прибылей Малютинскаго Банка и б) на могущія поступать отъ благотворителей приношенія деньгами, вещами, припасами и прочимъ имуществомъ. Богадѣльня состоитъ въ вѣдѣніи городского общества, подъ непосредственнымъ наблюденіемъ Городской Думы. Управленіе богадѣльни составляетъ Попечительный Совѣтъ изъ 3 членовъ, избираемыхъ городскимъ обществомъ изъ своей среды на 3 года, причемъ одному изъ нихъ присвоивается званіе предсѣдателя совѣта. Ближайшее завѣдываніе богадѣльнею возлагается на особаго смотрителя, опредѣляемаго совѣтомъ и пользующагося содержаніемъ и квартирою при заведеніи. По штату, въ богадѣльнѣ полагается призрѣвать 100 престарѣлыхъ и убогихъ, но въ ней всегда призрѣвается болѣе этого числа. За все время существованія богадѣльни, т. е. съ 1869 г. по 1 Мая 1912 г. включительно израсходовано Банкомъ на содержаніе богадѣльни 350919 р. 48 к.

*На устройство церкви при богадѣльнѣ и ремонтъ ея израсходовано Малютинскимъ Банкомъ, въ 1883 г. 1884, 1888, 1889, 1906, 1909, 1910, 1911, и по 1-ое Мая 1912 г. 28022 р. 80 к.*

#### *Учрежденіе Малютинскаго дѣтскаго пріюта.*

Первая мысль объ учрежденіи Дѣтскаго Пріюта возникла въ 1869 году. 13 Марта этого года, граждане г. Калуги въ Общественномъ Собраніи при Городской Думѣ постановили: „въ виду множества дѣтей, которыя по бѣдности ихъ родителей,—не говоря уже о безпріютныхъ сиротахъ,—не имѣютъ средствъ не только къ обученію ихъ грамотѣ или ремеслу, но и къ пропитанію, между тѣмъ въ городѣ нѣтъ заведеній для призрѣнія этихъ дѣтей, почему послѣдніе растутъ безъ всякаго обученія и вырастаютъ

безполезными не только для общества, но и для себя, въ виду этого, общество признало необходимымъ для предоставленія бѣднымъ дѣтямъ возможности бесплатнаго обученія и дневнаго призрѣнія открыть *дневной пріютъ* въ пожертвованномъ городу купцомъ Чудинымъ домѣ, на счетъ прибылей Общественнаго братьевъ Малютиныхъ Банка, который ежегодно будетъ отпускать на это 1500 р. и единовременно 500 р.—на первоначальное обзаведеніе пріюта, Правленію же Банка поручить составить проектъ устава для сего пріюта и представить его на утвержденіе“.

Пока разрабатывался проектъ устава и дѣлались приготовления по этому предмету, наступилъ 1871 годъ, принесшій въ Калугу сильную холеру. Это еще болѣе ухудшило положеніе города и усложнило его задачу, но за то ускорило ея разрѣшеніе. Мѣстная лѣтопись того времени говоритъ, что „въ городѣ свирѣпствовала сильная холера, много погибло отъ нея народу, много осталось безпріютныхъ сиротъ“.

Безпомощное положеніе дѣтей, оставшихся безъ всякихъ средствъ къ жизни, не могло не обратить на себя особаго вниманія городского общественнаго управленія. 10 Сентября 1871 г. исправляющій должность городского головы г. Грибановъ заявилъ Городской Думѣ, что въ прежнее время хотя и были случаи появленія въ городѣ круглыхъ сиротъ, неимѣющихъ ни средствъ къ жизни, ни близкихъ имъ людей, которые могли бы имѣть о нихъ попеченіе, но тогда такія дѣти безъ затрудненія призрѣвались въ Сиротскомъ домѣ, или Дѣтскомъ пріютѣ, или домѣ Трудолюбія. Въ настоящее же время число подобныхъ сиротъ настолько увеличилось, что неминуемо можетъ встрѣтиться затрудненіе и даже невозможность къ призрѣнію ихъ въ поименованныхъ учрежденіяхъ. Поэтому и д. городского головы предложилъ Думѣ обсудить, какія слѣдуетъ принять мѣры къ призрѣнію сиротъ, подобныхъ описаннымъ выше. По обсужденіи этого вопроса, Городская Дума единогласно опредѣлила: „признавая совершенно необходимымъ нынѣ же дать пристанище безпріютнымъ сиротамъ, къ какому бы званію они ни принадлежали, неимѣющимъ ни средствъ къ жизни, ни близкихъ людей, могущихъ принять на себя попеченіе о нихъ, и имѣя при томъ въ виду: 1) что Правленіе Малютинскаго Банка ассигновало уже для сего 1000 руб.

и 2) что наемъ дома для помѣщенія сиротъ и содержанія прислуги потребовали бы излишній расходъ, между тѣмъ въ зданіяхъ богадѣльни Малютиныхъ имѣется свободное помѣщеніе, а также смотритель и смотрительница съ прислугой,—просить городского голову немедленно распорядиться назначеніемъ въ этихъ зданіяхъ помѣщенія для сиротъ, а предсѣдателя и членовъ Сиротскаго Суда—принять на себя трудъ, собравъ по городу чрезъ приходскихъ священниковъ и церковныхъ старостъ свѣдѣнія о безпріютныхъ сиротахъ, призрѣніе коихъ признается необходимымъ, теперь же помѣститъ ихъ въ назначенномъ для нихъ помѣщеніи“.

Затѣмъ составленъ былъ проектъ устава дѣтскаго пріюта, который, по разсмотрѣніи Думой, представленъ главноуправляющему IV отдѣленіемъ Собственной Его Императорскаго Величества канцеляріи, съ ходатайствомъ о присоединеніи пріюта бр. Малютиныхъ къ учрежденіямъ Императрицы Маріи. На это Его Высочество, отзывомъ отъ 3 декабря 1874 года, увѣдомилъ предсѣдателя Губернскаго Попечительства дѣтскихъ пріютовъ, что онъ съ особеннымъ удовольствіемъ готовъ ходатайствовать о присоединеніи вновь возникающаго благотворительнаго учрежденія къ числу тѣхъ, которыя имѣютъ счастье состоять подъ Монаршимъ покровительствомъ Государыни Императрицы; но при этомъ Его Высочество полагалъ бы особаго устава для сего Пріюта не испрашивать, въ томъ вниманіи, что возвращаемый проектъ во всемъ согласуется въ подробностяхъ съ Положеніемъ о Пріютахъ вообще; къ тому же, только заведенія, открываемыя на точномъ основаніи помянутаго положенія, входятъ въ составъ пріютскаго вѣдомства и пользуются какъ въ отношеніи служащихъ, такъ и во всемъ прочемъ правами и преимуществами, симъ заведеніямъ предоставленными.

Выслушавъ такое предложеніе, Городская Дума въ засѣданіи 16 января 1875 г. опредѣлила: „согласиться съ предложеніемъ г. главноуправляющаго IV отдѣленіемъ Собственной Его Императорскаго Величества канцеляріи и особаго устава дѣтскому пріюту бр. Малютиныхъ не испрашивать“.

Его Высочество главноуправляющій IV отдѣленіемъ 15 декабря 1877 г. увѣдомилъ предсѣдателя губернскаго попечительства, что Ихъ Императорскія Величества, по всеподданнѣйшему Его Высо-

чества докладу, согласно заключенію С.-Петербургскаго Опекунскаго Совѣта, Высочайше соизволили: 1) на присоединеніе существующаго въ Калугѣ при богадѣльнѣ бр. Малютиныхъ дѣтскаго пріюта къ вѣдомству учрежденій Императрицы Маріи, съ подчиненіемъ его правиламъ Положенія о пріютахъ 1839 г.; 2) на наименованіе онаго: *дѣтскій пріютъ братьевъ Малютиныхъ* и 3) на предоставленіе Калужской Городской Думѣ права выбора для завѣдыванія означеннымъ Пріютомъ на каждые 3 года, извѣстныхъ ей лицъ на должности: попечителя, попечительницы и почетнаго старшины.

Объ этомъ сообщено было Калужскому Городскому Головѣ для надлежащаго распоряженія 6 ноября 1879 г. Калужская Дума въ засѣданіи своемъ избрала: попечителемъ купца Василя Ефимовича Астрѣва, попечительницею—супругу д. с. с. Софью Ивановну Унковскую и почетнымъ старшиною—купца Василя Ивановича Грудакова. Ея Императорское Величество Государыня Императрица Высочайше соизволила утвердить упомянутыхъ лицъ въ избранныхъ должностяхъ съ 6 ноября 1879 г., какъ увѣдомилъ о томъ Губернское Попечительство дѣтскихъ пріютовъ главноуправляющій IV отдѣленіемъ, отзывомъ отъ 5-го февраля 1880 года. Съ утвержденіемъ должностныхъ лицъ послѣдовало фактическое присоединеніе дѣтскаго пріюта бр. Малютиныхъ къ вѣдомству учрежденій Императрицы Маріи, съ подчиненіемъ его правиламъ положенія 1839 г. 3-го апрѣля 1880 г. состоялось засѣданіе Калужскаго Губернскаго Попечительства Дѣтскихъ Пріютовъ, на которое приглашены были вновь назначенныя должностныя лица, съ цѣлью ознакомить ихъ съ правами и обязанностями по пріюту и отношеніемъ ихъ къ губернскому попечительству.

Дѣтскій пріютъ братьевъ Малютиныхъ фактически существуетъ съ 1871 года. Первые 1½ года онъ помѣщался временно въ зданіяхъ Малютинской богадѣльни, съ августа 1872 г. по августъ 1874 года—въ наемномъ домѣ, а съ этого времени пріютъ существуетъ въ настоящемъ своемъ помѣщеніи—въ главномъ корпусѣ при Малютинской богадѣльнѣ, принадлежащемъ вмѣстѣ съ нею Общественному бр. Малютиныхъ Банку, на Дворянской улицѣ. По проекту устава, на первое время предполагалось содержать въ Пріютѣ только 20 дѣтей—10 мальчиковъ и 10 дѣвочекъ;

но такое предположеніе на первыхъ же порахъ оказалось неприемлимымъ, и на другой годъ (1872) Попечительству пришлось уже помѣстить при богадѣльнѣ болѣе 60 дѣтей. Въ 1877 г. ихъ было 84, а въ 1880—95; число призрѣваемыхъ въ настоящее время достигаетъ 160 человекъ. Съ начала восьмидесятыхъ годовъ дѣти въ Пріютѣ обучаются грамотѣ по программѣ народныхъ школъ и содержатся въ немъ до 14 лѣтъ, а для дѣвочекъ, кромѣ обученія, введены въ пріютѣ рукодѣлья и знакомство съ домашнимъ обиходомъ. Содержаніе дѣтскаго пріюта и школы при немъ обходится не одинаково, одинъ годъ больше, другой меньше. Начавъ въ 1871 году съ 1000 руб., оно съ каждымъ годомъ постепенно возрастаетъ. За періодъ съ 1871 года по 1-ое Мая 1912 года включительно Малютинскій Банкъ израсходовалъ на содержаніе пріюта 312.483 р. 30 к.

Преслѣдуя просвѣтительныя цѣли Малютинскій Банкъ, начиная съ 1862 года, началъ отчислять изъ своихъ прибылей на учрежденіе училища въ Калугѣ; по 1878 годъ образовалась сумма въ 33.000 руб. Съ 1873 по 1896 годъ Банкъ израсходовалъ на содержаніе Калужскихъ приходскихъ училищъ—138.509 р. 73 к.; съ 1879 г. по 1889 г. на его средства содержалось ремесленное училище въ Калугѣ и израсходовано на него 124.157 р. 65 к.

Изъ прибылей Банка выдавались и выдаются пособія какъ учебнымъ заведеніямъ гор. Калуги, такъ пособія учителямъ училищъ, содержимыхъ Банкомъ, и пенсіи имъ, такъ и нѣкоторымъ благотворительнымъ обществамъ города.

Такъ мѣстное Реальное училище получило пособій на сумму 113.715 р. (за годы: 1875, 1889, 1894, 1895 и 1896). Калужская Женская Гимназія получила—10.500 р. 18 к. (за годы: съ 1876 по 1896 г.).

На содержаніе городского 3-хъ класснаго Малютинскаго училища израсходовано Банкомъ, начиная съ 1887 по 1911 г.—95.687 р. 50 к.

Кромѣ того за время своего 50-ти лѣтняго существованія Малютинскій Банкъ произвелъ еще слѣдующіе благотворительные расходы (изъ прибылей своихъ):

1. Роздано милостыни предъ праздн. Рождества Христова и Святой Пасхи (съ 1862 по 1 мая 1912 г.). . . . . 83.900 р. — к.

2.	Израсходовано на поминаненіе усопшихъ учредителей Банка (съ 1862—1911 г.)....	50.934 р. 46 к.
3.	На приданое двѣицамъ мѣщанскаго званія (съ 1864—1897).....	56.000 р. — к.
4.	На покупку домовъ для благотв. цѣлей и ремонтъ ихъ (въ 1867, 1868, 1873 и 1876 годахъ) .....	47.032 р. 57 к.
5.	На пособіе погорѣльцамъ.....	7.740 р. — к.
6.	На ржаную муку бѣднымъ (съ 1870—1 мая 1912 г.).....	116.032 р. 21 к.
7.	Страхованіе банковскихъ домовъ (съ 1869—1891 г.).....	2.794 р. 77 к.
8.	На погребеніе бѣдноумершихъ (съ 1871—1897 г.).....	5.953 р. 74 к.
9.	На исправленіе жилищъ бѣднымъ (въ 1869, 1872, 1877, 1881, 1882, 1886, 1890, 1895, 1896 и 1897 г.).....	25.855 р. 16 к.
10.	Пожертвованіе на Добровольный флотъ (1877 г.)	3.000 р. — к.
11.	Пособіе Дому Трудолюбія (1882—1884 г.).	400 р. — к.
12.	На исправленіе городскихъ мостовыхъ (въ 1880—1883 г.) .....	1.300 р. — к.
13.	На пособіе пострадавшимъ отъ разлитія рѣкъ (въ 1889—1890 г.).....	813 р. — к.
14.	На устройство часовни въ память чудеснаго избавленія отъ опасности Государя Императора (1881—1882 г.).....	2.736 р. 5 к.
15.	На исправленіе Ильинскаго рва (1882 г.)..	2.020 р. — к.
16.	На покупку пожарныхъ лошадей и трубъ (1871—1874 г.) .....	4.000 р. — к.
17.	На лѣчебницу (1870—1874 г.).....	2.500 р. — к.
18.	На платежъ податей за бѣдныхъ (1870, 1873—1876 г.) .....	10.200 р. — к.
19.	Пособіе семействамъ убитыхъ и раненыхъ воиновъ (1887—1904 г.).....	5.060 р. — к.
20.	На содержаніе лазарета раненыхъ воиновъ (1877 г.).....	4.682 р. — к.
21.	Содержаніе семействъ ратниковъ (1877 г.).	1.000 р. — к.

22. На страхованіе домовъ приходскихъ училищъ и бѣдныхъ.....	774 р. 88 к.
23. На исправленіе кладбищ. ограды.....	300 р. — к.
24. Пособіе Работному Дому.....	400 р. — к.
25. Пособіе Обществу Ревнителѣй Народнаго Блага (въ 1911 г.).....	200 р. — к.

Изъ свода прибылей и убытковъ видно, что положенныя въ основаніе незабвенными для всего Калужскаго края учредителями Банка покойными братьями Михаиломъ и Павломъ Семеновичами Малютиными пожеланія, чтобы учрежденіе это служило двумъ главнымъ цѣлямъ—развитію торговли, промышленности и ремеслъ въ краѣ, а получаемыя отъ операцій прибыли употреблялись на просвѣтительно-благотворительныя цѣли, которыя служили бы на пользу малоимущему населенію Калуги, Банкъ за свой 50-лѣтній періодъ свято исполнялъ и неукоснительно исполняетъ по настоящее время; онъ вполне заслужилъ репутацію весьма полезнаго учрежденія для края.

На помощь неимущему населенію города Банкъ имѣлъ возможность, по мѣрѣ силъ, соблюсти наказъ покойныхъ учредителей и за вышеуказанный періодъ времени, не смотря на постигавшія его неудачи, изъ полученныхъ прибылей, израсходовать весьма солидную сумму—1.666.469 р. 7 к., которая, какъ благотворный дождь, въ теченіи полустолѣтія оживляла десятки тысячъ неимущаго населенія Калуги въ тяжелыя минуты жизни.

## Празднованіе 50-лѣтняго Юбилея Малютинскаго Банка\*).

**Богослуженія.** Юбилейныя торжества по случаю исполнившагося 3 іюля 50-лѣтія существованія общественнаго бр. М. и П. Малютиныхъ банка начались богослуженіями. Во всѣхъ городскихъ приходскихъ церквахъ наканунѣ совершены были всенощныя, а въ день юбилея раннія литургіи съ панихидами. Въ кафедральномъ соборѣ позднюю литургію совершалъ преосвященный Александръ въ сослуженіи ректора семинаріи прот. Преображенскаго, кафедральнаго протоіерея Некрасова, ключаря собора прот. Орлова, членовъ консисторіи протоіер. Богословскаго и Сперанскаго,

\*) Свѣдѣнія заимствованы изъ „Калужскаго Курьера“.



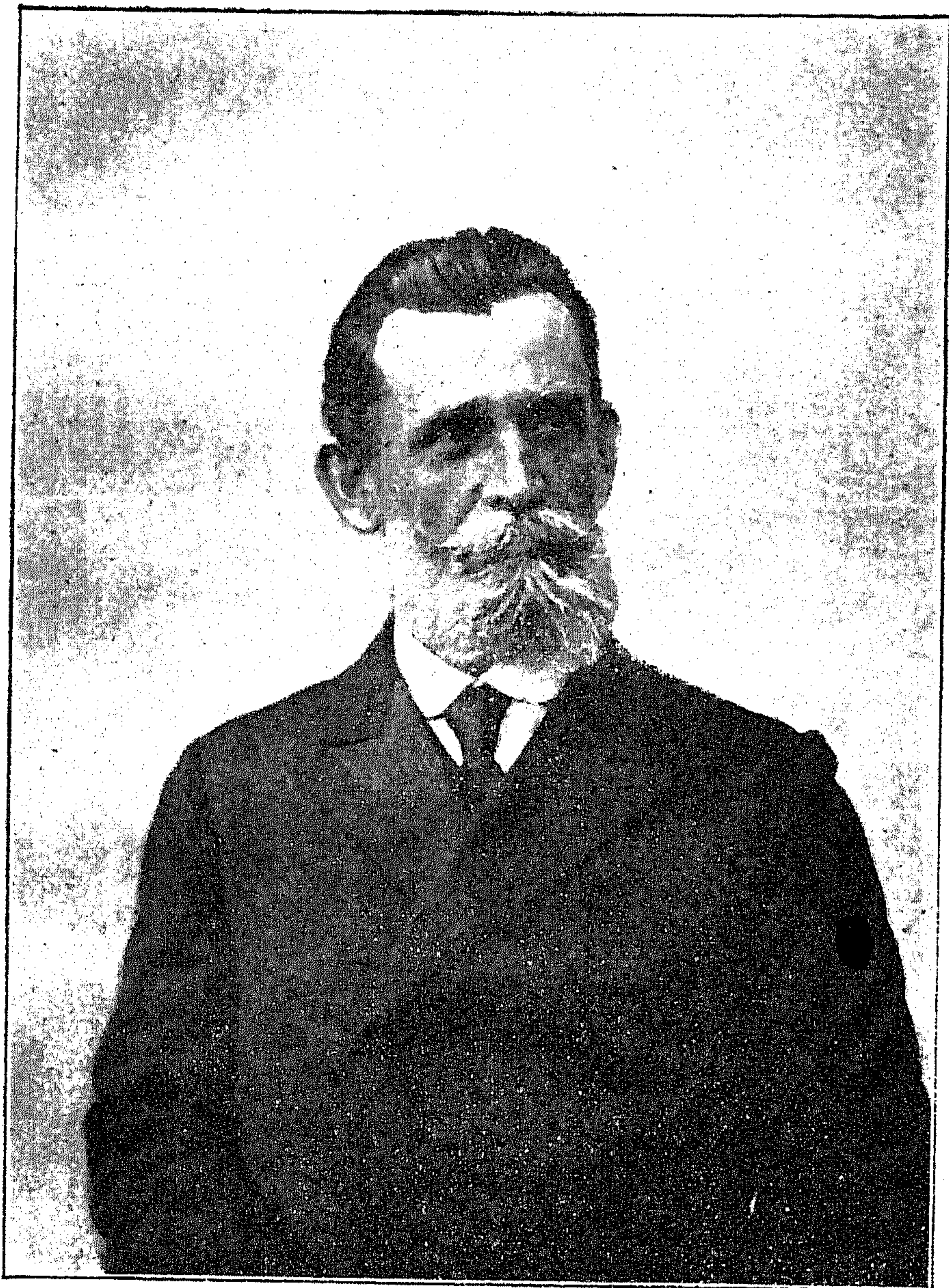

**Директоръ личный почетный гражданинъ Казьма Афанасьевичъ  
Чешинъ.**





**Товарищ Директора потомственный почетный гражданинъ Сергѣй  
Николаевичъ Блистановъ.**



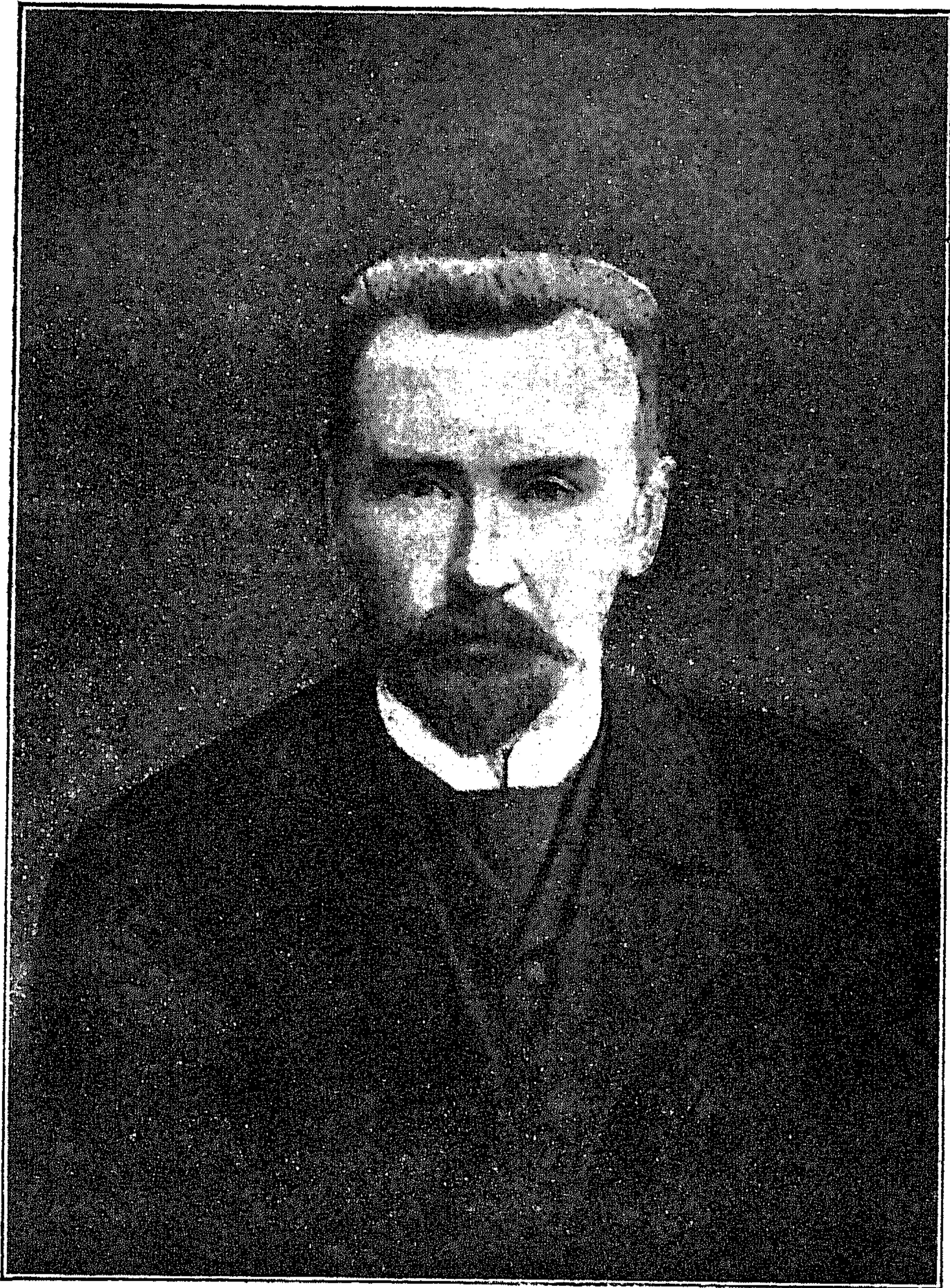

Товарищъ Директора калужскій купецъ Дмитрій Петровичъ Ерохинъ



прот. Остроглазова, Щеглова и др. Пѣли два хора пѣвчихъ— архіерейскій подъ управленіемъ г. Семенова и хоръ дѣвочекъ— пріютокъ Малютинскаго дѣтскаго пріюта подъ управленіемъ учителя пѣнія Богданова. За литургіей въ соборѣ находились директоръ банка К. А. Чешихинъ, его товарищъ С. Н. Блистановъ, городской голова съ членами управы, многіе гласные думы, члены учетнаго комитета банка, уѣздный предводитель дворянства А. М. Желябужскій, предсѣдатель губ. зем. управы К. А. Шумовскій и многіе почетные гости, въ числѣ которыхъ начальникъ дивизіи ген.-лейт. Ползиковъ, командиръ бригады ген.-маіоръ Бѣльковичъ, директоръ народныхъ училищъ П. С. Богдановъ и др. Богослуженіе въ соборѣ закончилось во 2-мъ часу дня и всѣ присутствовавшіе направились въ помѣщеніе Малютинскаго банка.

**Въ благотворительныхъ заведеніяхъ.** Во всѣхъ благотворительныхъ заведеніяхъ города—бесплатной столовой, богадѣльняхъ и пр. въ этотъ день устроены были обѣды для бѣдныхъ и роздана милостыня. Всего обѣдовъ и милостынь роздано было почти на 1<sup>1</sup>/<sub>2</sub> тыс. человѣкъ.

**Въ банкѣ.** Съѣздъ гостей въ банкѣ начался въ 2-мъ часу дня, тотчасъ по окончаніи литургіи въ соборѣ. Задолго до этого во дворѣ банка толпилась многочисленная армія бѣдныхъ невѣстъ, явившихся въ этотъ день за обычнымъ вынутіемъ жребія на пособіе передъ выходомъ въ замужество. Въ текущемъ году рѣшено было всѣмъ записавшимся, кому не достанется счастливый жребій, выдать по 2 руб. Благодаря этому число записавшихся значительно больше обыкновеннаго. Всего записалось свыше 300 невѣстъ. Вынутіе жребія началось тотчасъ по окончаніи службы въ соборѣ и продолжалось съ небольшимъ перерывомъ во все время акта и послѣ него.

**Актъ.** Торжественному акту, происходившему въ помѣщеніи банка, предшествовалъ молебенъ съ провозглашеніемъ многолѣтія Государю Императору и всему Царствующему Дому, служащимъ банка и городского управленія и „вѣчной памяти“ учредителямъ банка и скончавшимся его директорамъ.

По стѣнамъ зала развѣшаны были портреты покойныхъ бр. Малютиныхъ и перваго директора банка А. Д. Подкованцева. Помимо присутствовавшихъ за богослуженіемъ въ соборѣ здѣсь

находились предсѣдатель и прокуроръ окружнаго суда, управляющій акцизными сборами, и д. вице-губернатора старшій совѣтникъ губернскаго правленія Н. П. Флеровъ, начальникъ сызр.-вязем. жел. дор. К. Я. Якубовскій, директоръ реального училища М. С. Архангельскій и др. въ числѣ около 170 человекъ. Къ двумъ часамъ прибыла въ автомобилѣ супруга начальника губерніи кн. А. Е. Горчакова, встрѣченная директоромъ банка Чешихинымъ. Вслѣдъ за кн. Горчаковой прибылъ преосвященный Александръ. При появленіи его преосвященства въ подъѣздѣ банка оркестръ военной музыки исполнилъ „Коль славенъ“. Началось молебствіе. Передъ молебномъ ректоръ семинаріи сказалъ краткое слово о значеніи Малютинскаго банка въ развитіи культурно-просвѣтительныхъ учрежденій гор. Калуги. Послѣ молебна находившіеся въ залѣ гости во главѣ съ кн. А. Е. Горчаковой присутствовали нѣкоторое время при вынутіи невѣстами жребія. Затѣмъ начался актъ. Директоръ банка К. А. Чешихинъ прочиталъ краткій обзоръ дѣятельности банка за его полувѣковое существованіе. Присутствовавшіе на актѣ продолжительными аплодисментами привѣтствовали ветерана банковской службы бухгалтера Г. Л. Потапова, безземѣнно состоящаго на службѣ въ банкѣ 46 лѣтъ. Выразивъ отъ лица правленія благодарность всѣмъ почтившимъ своимъ присутствіемъ торжество банка, К. А. Чешихинъ просилъ расписаться въ хранящейся въ банкѣ со дня его открытія особой книгѣ, а затѣмъ по русскому обычаю откусать хлѣба-соли.

**Въ думскомъ залѣ.** Думскій залъ, гдѣ сервированъ былъ парадный обѣдъ, принялъ праздничный видъ. Портретъ Государя Императора красиво задекорированъ зеленью и украшенъ разноцвѣтными электрическими лампочками. Украшены и портреты бр. Малютиныхъ. Всѣ стѣны въ электрическихъ лампочкахъ. На разставленныхъ въ два ряда столахъ цвѣты. Здѣсь приборовъ на 85 персонъ. Передъ каждымъ приборомъ на особыхъ карточкахъ печатное меню обѣда и программа музыки. Въ смежныхъ съ думскимъ заломъ кабинетахъ городского головы и членовъ управы то же убранство. Здѣсь размѣщены приборы для остальныхъ приглашенныхъ гостей. Оркестръ военной музыки подъ управленіемъ г. Бемъ занялъ боковую комнату, гдѣ въ обычное время помѣщается техническій отдѣлъ управы.



**Обѣдъ.** Обѣдъ начался въ 4 часа дня. Всѣ присутствовавшіе на актѣ перешли изъ банка чрезъ кабинетъ директора въ думскій залъ и заняли заранѣе предназначенныя для каждаго мѣста. За первымъ столомъ рядомъ съ его преосвященствомъ размѣстились—по правую сторону ген.-лейт. П. В. Ползиковъ, кн. А. Е. Горчакова, по лѣвую—предсѣдатель окружнаго суда П. П. Добрынинъ, начальникъ дороги К. Я. Якубовскій, прокуроръ суда И. С. Даниловъ и т. д. Визави—составъ городской управы въ лицѣ городского головы и членовъ управы Н. М. Егорова и А. Е. Волкова. Здѣсь же неподалеку находился директоръ банка Чешихинъ.

**Меню.** Меню обѣда было составлено изъ слѣдующихъ блюдъ: супъ пюре изъ рябчиковъ, стерлядь паровая, жаркое—цыплята и дичь, цвѣтная капуста, пирожное. Затѣмъ фрукты, ликеры, и всевозможныя вина.

**Тосты и рѣчи.** Первый бокалъ „за Державнаго Хозяина земли русской“ поднялъ ген.-лейт. Ползиковъ. Оркестръ трижды исполнилъ гимнъ, покрытый громкимъ „ура“ присутствовавшихъ. Второй тостъ, также предложенный ген.-лейт. Ползиковымъ, былъ за Государыню Императрицу и Наслѣдника Цесаревича.

К. А. Чешихинъ поочередно предлагалъ тосты за преосвященнаго Александра, ген.-лейт. Ползикова, ген.-маіора Бѣльковича, отсутствовавшаго начальника губерніи кн. С. Д. Горчакова и его супругу.

Въ отвѣтъ на это ген.-лейт. Ползиковъ поднялъ бокалъ за городское управленіе и правленіе банка.

Городской голова Г. А. Разумовскій произнесъ пространную рѣчь. Коснувшись въ общихъ чертахъ дѣятельности банка, направленной главнымъ образомъ на дѣла благотворенія и просвѣщенія, онъ предложилъ тостъ „за юбиляра“—„за дальнѣйшее процвѣтаніе калужскаго общественнаго банка, дабы въ полной мѣрѣ осуществилась воля завѣщателя“.

За присутствовавшихъ представителей окружнаго суда П. П. Добрынина и И. С. Данилова предложилъ тостъ Л. Н. Новосильцевъ.

Отвѣтомъ на это былъ тостъ, предложенный предсѣдателемъ суда П. П. Добрынинымъ, „за настоящій составъ банка, какъ блестяще способныхъ руководителей его“.

Тостъ за процвѣтаніе благотворительныхъ заведеній, содержащихся на счетъ банка, предложилъ ректоръ семинаріи о. Преображенскій.

Съ пожеланіями процвѣтанія дѣятельности банка на долгіе годы выступилъ начальникъ дороги К. Я. Якубовскій, поднявшій бокаль „за лицъ, стоящихъ во главѣ банка и заслуживающихъ глубокаго вниманія“.

За учетный комитетъ въ лицѣ г.г. Завѣрина, Домогацкаго и Кушинникова поднялъ бокаль Н. М. Егоровъ.

Затѣмъ пили за отдѣльныхъ лицъ: П. С. Богданова, И. И. Дубенскаго, Г. Л. Потапова, начальницу Малютинскаго дѣтскаго пріюта и, наконецъ, за всѣхъ гостей.

**Привѣтствія и телеграммы.** Правленіемъ банка полученъ въ этотъ день рядъ привѣтствій и телеграммъ отъ разныхъ лицъ и учрежденій.

Правленіемъ банка посланы двѣ телеграммы. Одна на имя г. губернатора слѣдующаго содержанія:

„Правленіе банка, празднуя 50-лѣтіе своего существованія, имѣетъ честь просить Ваше Сіятельство повергнуть къ стопамъ Его Императорскаго Величества чувства безпредѣльной преданности и готовности служить на благо родины и своего обожаемаго Монарха“.

Въ другой телеграммѣ, адресованной на имя министра финансовъ, говорится: „Правленіе Калужскаго общественнаго бр. Малютиныхъ банка, празднуя 50-лѣтіе существованія банка, почтительно проситъ Ваше Высокопревосходительство принять наши искреннія чувства глубокаго уваженія и признательности за ваши заботы о процвѣтаніи дорогой намъ родины“.

Около 6 час. вечера парадный обѣдъ окончился и начался разъѣздъ гостей.

Отсутствовали на юбилейномъ торжествѣ потомки покойнаго П. С. Малютина, хотя всѣмъ имъ правленіемъ банка посланы были своевременно приглашенія. Въ настоящее время по мужской линіи изъ потомковъ Малютина нѣтъ никого. Имѣются лишь потомки по женской линіи. Отъ одного изъ нихъ—И. П. Воронина правленіемъ получена была привѣтственная телеграмма.

Привѣтствія, полученныя правленіемъ Калужскаго городского общественнаго братьевъ М. и П. Малютиныхъ банка 3 сего іюля въ день 50-лѣтія существованія его \*).

### Т Е Л Е Г Р А М М Ы:

**Изъ Фаустово.** Въ день полувѣкового юбилея существованія банка привѣтствую въ лицѣ васъ Правленіе, желаю дальнѣйшаго процвѣтанія на пользу родного города, крайне сожалею, что не могу лично присутствовать на торжествѣ. Губернаторъ, Князь Сергѣй Горчаковъ.

**Изъ Воронежа.** Привѣтствуя банкъ съ 50-лѣтіемъ его существованія и призывая благословеніе Божіе на полезную и благотворительную его дѣятельность, сердечно желаю банку дальнѣйшаго процвѣтанія. Архіепископъ Анастасій.

**Изъ Петербурга.** Привѣтствуя пятидесятилѣтіе благотворной дѣятельности Малютинскаго банка, желаю ему дальнѣйшаго преуспѣянія, молюсь о почившихъ учредителяхъ, призываю Божіе благословеніе на здравствующихъ дѣятелей. Епископъ Веніаминъ.

**Изъ Калуги.** Поздравляю Васъ и Правленіе банка съ пятидесятилѣтнимъ юбилеемъ, желаю отъ души полезному учрежденію успѣха и процвѣтанія на многіе годы. Жалею, что нездоровье лишаетъ меня возможности присутствовать на торжествѣ. Управляющій губерніей Оленинъ.

**Изъ Мосальска.** Благодарю Васъ за приглашеніе, которымъ, къ крайнему сожалѣнію, лишенъ возможности воспользоваться, привѣтствую Васъ съ юбилеемъ, искренно желая всего лучшаго вамъ и всѣмъ вашимъ сотрудникамъ и дальнѣйшаго процвѣтанія банка на общую пользу. Николай Булычовъ.

**Изъ Арбузова.** Сердечно привѣтствую васъ, Сергѣя Николаевича Блистанова и Дмитрія Петровича Ерохина съ юбилеемъ; желаю банку братьевъ Малютиныхъ также полезно благотворительно служить на пользу дорогой мнѣ Калуги, какъ было въ продолженіи полвѣка; душою со всѣми собравшимися; вчера вернулся съ Кавказа. Офросимовъ.

\*) Свѣдѣнія заимствованы изъ „Кал. Губ. Вѣдомостей“.

**Изъ Рыбного.** Отъ души привѣтствую 50-лѣтіе вашей полезной дѣятельности, желаю дальнѣйшаго ея процвѣтанія. **Булыгинъ.**

**Изъ Петербурга.** Поздравляю съ знаменательнымъ юбилеемъ, желаю дальнѣйшаго процвѣтанія на многая лѣта на пользу города и добрыя дѣла. **Князь Голицынъ.**

**Изъ Ичалокъ, Нижегородской губерніи.** Полвѣка полезной дѣятельности Малютинскаго банка и его настоящее процвѣтаніе отмѣтятъ нынѣ дорогіе моему сердцу калужане; провозгласите и мою задушевную здравицу, да процвѣтаетъ Калуга и ея общественный банкъ. **Сенаторъ Нейдгардтъ.**

**Изъ Липецка.** Желаю полезному, симпатичному учрежденію процвѣтанія на долгіе годы, жалѣю, что не могу лично участвовать на торжествѣ. **Князь Голицынъ.**

**Изъ Калуги.** Привѣтствую банкъ съ торжественнымъ днемъ, крайне сожалѣю, что болѣзнь не позволяетъ мнѣ сдѣлать это лично, желаю банку дальнѣйшаго преуспѣянія и развитія для широкаго удовлетворенія его благотворительныхъ цѣлей. **Мейнгардтъ.**

**Изъ Средней.** Привѣтствую банкъ съ юбилейнымъ днемъ почтеннаго служенія Калужскому обществу, душевно желаю ему дальнѣйшаго процвѣтанія во благо культурнаго и экономическаго развитія отъ мѣстнаго населенія. **Директоръ гимназіи Щербаковъ.**

**Изъ Калуги** Привѣтствую пятидесятилѣтіе банка, шлю пожеланіе полезной дѣятельности банка на многіе годы. **Шаталовъ.**

**Изъ Ессентуковъ.** Воздавая дань уваженія памяти покойнаго учредителя банка Павла Семеновича Малютина, русскому уму и сердцу котораго многія благотворительныя и просвѣтительныя учрежденія Калуги обязаны своимъ возникновеніемъ, приношу сердечное поздравленіе вамъ, вашимъ сотрудникамъ съ полулѣтнимъ днемъ плодотворной дѣятельности руководимаго вами учрежденія, желаю ему дальнѣйшаго процвѣтанія, сожалѣю о невозможности лично поздравить, благодарю за любезное вниманіе. **Командиръ 10-го полка, полковникъ Осиповъ.**

**Изъ Москвы.** Правленіе товарищества П. Малютина — Сыновья привѣтствуетъ Калужскій общественный братьевъ Михаила и Павла Малютиныхъ банкъ съ совершившимся пятидесятилѣтіемъ его дѣятельности и желаетъ ему дальнѣйшаго преуспѣянія къ общей пользѣ гражданъ города Калуги.

**Изъ Калуги.** Калужское отдѣленіе соединеннаго банка искренне поздравляетъ и привѣтствуетъ городской Малютинскій банкъ по случаю исполненія пятидесятилѣтняго юбилея его плодотворной дѣятельности на пользу обществу и родинѣ, горячо желаетъ на долгіе, долгіе годы дальнѣйшаго успѣха и процвѣтанія на его славномъ поприщѣ. **Товарищъ управляющаго Уткинъ.**

**Изъ Москвы.** Въ день празднованія полустолѣтія глубокопочтенной и многополезной дѣятельности вашего уважаемаго учрежденія, прошу васъ принять мои искреннія поздравленія и пожеланія вамъ столь же успѣшнаго продолженія на много лѣтъ. **Директоръ правленія московскаго купеческаго банка Кіандеръ.**

**Изъ Слободскаго.** Убѣленный сѣдинсю, пережившій столѣтіе, Слободской Анфілатова банкъ привѣтствуетъ съ полувѣковой годовщиною своего возмужалаго Калужскаго—товарища; цвѣти, мужайся, развивайся, энергичный товарищъ, на пользу общества и родного края, поздравляемъ представителей города и правленіе банка съ знаменательнымъ юбилейнымъ торжествомъ. **Правленіе.**

**Изъ Слободскаго.** Привѣтствуемъ своихъ товарищей съ знаменательнымъ днемъ полувѣкового существованія банка, желаемъ банку дальнѣйшаго процвѣтанія на пользу родного края. **Служащіе Слободскаго Анфілатова Банка.**

**Изъ Евпаторіи.** Поздравляю правленіе съ пятидесятилѣтіемъ существованія банка, желаю дальнѣйшаго процвѣтанія его на пользу неимущихъ гражданъ нашего родного города. **Товарищъ директора Дмитрій Ерохинъ.**

**Изъ Ессентуковъ.** Любезный братецъ Козьма Афанасьевичъ, многоуважаемые Сергѣй Николаевичъ и Дмитрій Петровичъ поздравляю васъ съ пятидесятилѣтнимъ юбилейнымъ днемъ существованія банка, искренно желаю въ будущемъ дальнѣйшаго многолѣтняго его процвѣтанія и расширенія на благо промышленности. **Андрей Афанасьевичъ Чешихинъ.**

**Изъ Калуги.** Не имѣя возможности, по случаю болѣзни, присутствовать на сегодняшнемъ торжествѣ, прошу покорно принять поздравленіе мое съ пятидесятилѣтнимъ юбилеемъ славнаго существованія банка во имя добра, пользы и блага общаго и горячія пожеланія дальнѣйшаго процвѣтанія его финансовой дѣятельности съ широкимъ преуспѣваніемъ на благотворительномъ

и просвѣтительномъ поприщѣ по волѣ достойнѣйшаго благотворителя Павла Семеновича Малютина и въ память брата его Михаила Семеновича Малютина. Членъ калужскаго окружнаго суда **Какуринъ**.

**Изъ Перемышля.** Привѣтствую банкъ со днемъ пятидесятилѣтняго юбилея; многая лѣта правителямъ банка, вѣчная память основателямъ его. **Архангельскій**.

**Изъ Калуги.** Господина директора Козьму Афанасьевича Чешкина, господъ товарищей директора Сергѣя Николаевича Блистанова, Дмитрія Петровича Ерохина поздравляю съ днемъ полувѣкового существованія калужскаго общественнаго банка, рѣдкаго величайшаго торжества для горожанъ Калуги; помоги Господь въ дѣлахъ на благія цѣли, покорно прошу г.г. гостей, собравшихся на торжество, провозгласить тостъ за здоровье и неустанный трудъ на пользу обществу г. директору и товарищамъ его „ура“. **Штабсъ-Капитанъ 9-го полка Грживо-Домбровскій**.

**Изъ Москвы.** Просимъ принять сердечныя поздравленія къ сегодняшнему юбилею по случаю пятидесятилѣтняго существованія вашего уважаемаго банка и искренно желаемъ процвѣтанія на многія лѣта. **Контора Юнкеръ и К<sup>о</sup>**.

**Изъ Калуги.** Поздравляю васъ, вашихъ товарищей и всѣхъ сотрудниковъ банка съ полувѣковымъ юбилеемъ, желая во всѣхъ началахъ банковскаго дѣла благопріятнаго успѣха. Подай вамъ Богъ. **Помощникъ начальника Калужской почтово-телеграфной конторы Никольскій**.

**Изъ Наугейма.** Присоединяю свои поздравленія городскому обществу и правленію въ полувѣковой юбилей Малютинскаго банка. **Козловъ**.

**Изъ Медыни.** Привѣтствую съ празднествомъ пятидесятилѣтія банка; желаю дальнѣйшаго процвѣтанія. **Ведерниковъ**.

**Изъ Перемышля.** Имѣю честь поздравить правленіе съ пятидесятилѣтнимъ существованіемъ банка; желаю ему дальнѣйшее полезное существованіе и развитіе, приношу благодарность за приглашеніе на торжество и извиняюсь, что не могу быть и лично принести поздравленіе. **Криворотовъ**.

**Изъ Медыни.** Привѣтствую членовъ банка со днемъ пятидесятилѣтія, сердечно желаю дальнѣйшаго процвѣтанія. **Соломатинъ**.

**Изъ Козельска.** Имѣю особенную честь привѣтствовать въ лицѣ васъ Калужскій общественный незабвенной памяти братьевъ Михаила и Павла Семеновичей Малютиныхъ банкъ съ высоко-торжественнымъ днемъ его въ высокой степени полезнаго пятидесятилѣтняго существованія и прошу принять мое душевное пожеланіе дальнѣйшаго многолѣтняго развитія и процвѣтанія на пользу благодарнаго общества; глубоко сожалью о невозможности лично раздѣлить столь знаменательное торжество. **Дмитріевъ.**

**Изъ Апрѣлевки.** Къ сожалѣнію, не имѣя возможности присутствовать сегодня на торжествѣ полустолѣтняго юбилея, прошу васъ передать мой искренній привѣтъ всѣмъ дѣятелямъ въ учрежденіяхъ имени Михаила и Павла Малютиныхъ и горячія пожеланія еще многіе годы вести ихъ по тому же плодотворному пути къ еще большому процвѣтанію. **Иванъ Воронинъ.**

**Изъ Останкино.** Искренно благодаря за любезно присланную брошюру, прошу васъ принять мое поздравленіе со знаменательнымъ днемъ пятидесятилѣтія вашего высокочтимаго банка, горячо желаю жизненнаго процвѣтанія Малютинскому банку на пользу и благо общественныя. **Александръ Шлезингеръ.**

Отъ командира 9-го пѣхотнаго Ингерманландскаго Императора Петра Великаго полка.

**Милостивый Государь Козьма Афанасьевичъ.** Привѣтствуя васъ и правленіе банка съ торжествомъ пятидесятилѣтія существованія Калужскаго общественнаго бр. Михаила и Павла Малютиныхъ банка, приношу глубокую благодарность за любезное приглашеніе и прошу принять и передать правленію мое поздравленіе и сердечное пожеланіе дальнѣйшаго процвѣтанія на многіе, многіе годы.

Искренне сожалью, что по служебнымъ обстоятельствамъ лишень сдѣлать это лично.

Прошу принять увѣреніе въ совершенномъ почтеніи и уваженіи. **П. Сивицкій.**

Отъ Калужской Губернской Земской управы.

**Милостивый Государь Козьма Афанасьевичъ.** 3-го сего іюля исполняется полвѣка дѣятельности одного изъ полезнѣйшихъ учрежденій г. Калуги—городскаго общественнаго банка,—который

былъ устроенъ по мысли и на средства достопамятныхъ калужскихъ гражданъ братьевъ Малютиныхъ.

Въ этотъ знаменательный для него день калужская губернская земская управа имѣетъ честь принести почтенному правленію свое поздравленіе по случаю исполнившагося полустолѣтія со времени основанія банка и искреннія пожеланія преуспѣванія въ дальнѣйшей дѣятельности означеннаго учрежденія. Предсѣдатель Шумовскій. Члены: А. Желябужскій, Д. Челищевъ, Аксаковъ.

Глубокоуважаемый Козьма Афанасьевичъ! Поздравляю въ лицѣ вашемъ правленіе, комитетъ, служащихъ банка и всѣхъ присутствующихъ съ рѣдкимъ юбилейнымъ торжествомъ 50-лѣтія открытія общественнаго бр. М. и П. Малютиныхъ банка, желаю дальнѣйшаго процвѣтанія его на пользу города и благо общественное, злодѣйка болѣзнь и на этотъ разъ лишила меня удовольствія лично поздравить васъ и все городское общество съ нынѣшнимъ общественнымъ торжествомъ, а почему и прошу принять сіе привѣтствіе чрезъ уважаемаго Ивана Ивановича. Купеческій староста И. Комаровъ.

О. Кадобновъ.

---





Учредительница Калужскаго Общества Ревнителей о Народномъ  
благѣ въ память 1812 г. и Предсѣдательница Совѣта Общества  
Княгиня Анна Евграфовна Горчакова, по мысли коей  
созданъ Народный Домъ.



## КРАТКІЙ ОЧЕРКЪ

дѣятельности Калужскаго Общества ревнителѣй о народномъ благѣ въ память 1812 года со дня основанія его по день открытія 26-го августа 1912 года.

*(Составленъ Членомъ Совѣта, Секретаремъ Общества А. П. Романовымъ).*

Общество ревнителѣй о народномъ благѣ въ память 1812 г. организовано по мысли Княгини Анны Евграфовны Горчаковой съ цѣлью распространенія въ народѣ религіозно-нравственныхъ знаній, содѣйствія трезвости и развитія любви къ Родинѣ, а также нравственному, умственному и физическому развитію народа. Съ этою цѣлью Обществомъ построены въ гор. Калугѣ Народный Домъ въ память Отечественной войны 1812 года съ помѣщеніями для читальни, чайной и зрительнымъ заломъ съ театральной сценой для различныхъ полезныхъ занятій и развлеченій: чтеній съ туманными картинами, синематографа, классовъ хорового пѣнія, концертовъ, театральныхъ представленій, выставокъ: художественныхъ, кустарныхъ, сельско-хозяйственныхъ и т. под., классовъ гимнастики для физическаго развитія дѣтей и проч. Также устроены библіотека и чайная.

Потребность созданія Народнаго Дома при отсутствіи въ г. Калугѣ подобнаго рода учрежденій, давно назрѣла и мысль о постройкѣ его встрѣтила полное сочувствіе Общества.

21-го февраля былъ утвержденъ уставъ Общества и на первомъ собраніи членовъ 26-го февраля произведены были выборы членовъ Совѣта, который на основаніи устава избралъ изъ своей среды единогласно: Предсѣдательницей—Княгиню А. Е. Горчакову, Товарищемъ Предсѣдателя—А. А. Мейнгардтъ и казначеемъ Е. І. Корелина; за отказомъ отъ должности члена Совѣта Н. И. Булычова въ Совѣтъ вступилъ очередной кандидатъ А. П. Романовъ, избранный, затѣмъ, Совѣтомъ на должность Секретаря.

Въ концѣ февраля мѣсяца Предсѣдательницей Совѣта была получена первая тысяча рублей „отъ неизвѣстнаго“ на возникшее

доброе дѣло, а дальнѣйшая энергичная дѣятельность Княгини Анны Евграфовны Горчаковой въ этомъ направленіи, встрѣтившая живую поддержку со стороны жителей Калужской губерніи, дала возможность уже въ мартѣ мѣсяцѣ приступить къ заготовкѣ матеріаловъ. На 6 мая, день рожденія ГОСУДАРЯ ИМПЕРАТОРА, была назначена закладка зданія на отведенномъ Городскимъ Общественнымъ Управленіемъ мѣстѣ около Московскихъ воротъ, при чемъ проектъ постройки былъ разработанъ по предварительно одобреннымъ Совѣтомъ эскизамъ членомъ Совѣта А. А. Яковлевымъ бесплатно, а также бесплатно принять имъ на себя и техническій надзоръ за постройкой.

Закладка зданія была торжественно произведена совершавшимъ молебствіе преосвященнѣйшимъ Александромъ, Епископомъ Калужскимъ и Боровскимъ, въ присутствіи Президента Общества Князя Сергѣя Дмитриевича Горчакова и Предсѣдательницы Совѣта Княгини Анны Евграфовны Горчаковой, а также большого количества членовъ Общества и приглашенныхъ лицъ.

Передъ началомъ молебствія протоіереемъ Некрасовымъ сказано слово о возникшемъ Обществѣ и задачахъ его, отпечатанное впоследствии въ большомъ количествѣ экземпляровъ для раздачи народу, а по окончаніи закладки, по единодушному желанію собравшихся, была отправлена предложенная Княземъ С. Д. Горчаковымъ телеграмма ЕГО ИМПЕРАТОРСКОМУ ВЕЛИЧЕСТВУ ГОСУДАРЮ ИМПЕРАТОРУ съ выраженіемъ вѣрноподданныческихъ чувствъ безпредѣльной любви и горячей преданности.

Въ отвѣтъ на это Его Сіятельство Г. Губернаторъ удостоился получить отъ Министра Императорскаго Двора барона Фредериксъ телеграмму, что ГОСУДАРЬ ИМПЕРАТОРЪ повелѣтъ соизволилъ благодарить за вознесенныя въ день закладки Народнаго Дома молитвы и выраженныя чувства, каковая телеграмма и была прочитана первому общему собранію членовъ 19-го мая. Кромѣ того, были получены привѣтственные телеграммы по случаю закладки съ пожеланіемъ успѣшно завершиться доброму начинанію отъ покойнаго Предсѣдателя Совѣта Министровъ П. А. Столыпина, преосвященнаго Веніамина, бывшаго епископа Калужскаго, сенатора А. А. Офросимова, генераловъ Глазова, П. П. Яковлева, профессора Цвѣтаева, отъ нѣкоторыхъ уѣздныхъ предводителей дворянства и другихъ лицъ.

Для непосредственнаго разрѣшенія всѣхъ вопросовъ, касающихся постройки Народнаго Дома, Совѣтъ Общества въ засѣданіи 1-го марта выдѣлилъ изъ своего состава строительную Комиссію подъ предсѣдательствомъ Княгини А. Е. Горчаковой изъ слѣдующихъ лицъ: А. М. Желябужскаго, П. С. Богданова, А. А. Яковлева, Е. И. Трояновскаго и Г. А. Разумовскаго при Секретарѣ Комиссіи А. П. Романовѣ, при чемъ Г. А. Разумовскій выбылъ изъ состава Комиссіи согласно заявленія отъ 12-го марта 1911 г.

Выбранной Комиссіи особымъ постановленіемъ того же 1-го марта были даны полномочія производить заготовку матеріаловъ и самыя работы съ соблюденіемъ возможной экономіи средствъ Общества и съ выдачею денежныхъ суммъ по особымъ каждый разъ постановленіямъ строительной Комиссіи, предъявляемымъ для исполненія Казначеемъ Общества.

Какъ заготовка матеріаловъ, такъ и ближайшее руководство за работами совмѣстно съ инженеромъ А. А. Яковлевымъ Комиссіей поручено члену ея Е. И. Трояновскому, которымъ были приняты всѣ мѣры къ своевременной закупкѣ матеріаловъ съ экономіей на доставкѣ таковыхъ по зимнему пути. Заблаговременная закупка дала возможность вообще приступить къ постройкѣ Народнаго Дома, такъ какъ кирпича, напримѣръ, въ скоромъ времени послѣ доставки его для Народнаго Дома на рынкѣ уже не было, въ виду производившихся въ городѣ крупныхъ построекъ Государственнаго Банка, электрической станціи и друг.

Отсутствіе кирпича для дальнѣйшихъ работъ не отразилось тяжело на средствахъ Общества, потому что по предложенію Е. И. Трояновскаго было куплено на сломъ принадлежащее Астрѣевой зданіе бывшаго маслянаго завода, находившееся близъ мѣста постройки Народнаго Дома, давшее значительное количество дешево обошедшагося кирпича, а главное—щебня. Затѣмъ была пріобрѣтена у Сызрано-Вяземской ж. д. за крайне дешевую цѣну желѣзная ферма подъ амфитеатръ. Такая экономія заготовки матеріаловъ съ одной стороны и значительный успѣхъ въ смыслѣ привлеченія Предсѣдательницей Совѣта Княгинею Анною Евграфовною Горчаковою членскихъ взносовъ и пожертвованій какъ денежными суммами, такъ и матеріалами—съ другой—дали возможность закончить къ 15 сентября зданіе Народнаго Дома вчернѣ.

при чемъ произведены слѣдующія работы: возведены каменные стѣны (уложено 690.000 кирпича), установлены металлическія и деревянные строила съ теплыми покрытіями надъ двухсвѣтнымъ зрительнымъ заломъ, уложена мостовая ферма для амфитеатра, произведены работы по покрытію крыши и ея окраскѣ, общемою площадью 475 кв. саж., сдѣланы бетонные на металлическихъ балкахъ потолоки, бетонное основаніе подъ полы и бетонныя ступени для лѣстницъ и крылецъ; кромѣ того, устроенъ вокругъ мѣста, отведеннаго подъ садъ и дворъ, деревянный заборъ, окрашенный шведскою краскою.

На производство работъ, а также расходы по организаціи, закладкѣ Народнаго Дома, почтовые—по разсылкѣ воззваній—и проч. по 1 января 1912 года было израсходовано 24430 руб. 25 коп., изъ поступившихъ на приходъ 24843 руб. 94 коп. Изъ этой послѣдней суммы 6000 рублей были даны съ разрѣшенія Министерства Финансовъ Губернскимъ Комитетомъ Попечительства о Народной трезвости, согласно ходатайства Предсѣдательницы Совѣта Княгини А. Е. Горчаковой; собрано членскихъ взносовъ и пожертвованій на сумму 15938 руб. 71 коп., поступило отъ устроенныхъ въ теченіи года концертовъ, спектаклей, гуляній и сеансовъ въ кинематографъ 2900 рублей 48 коп. и  $\frac{0}{100}$  на капиталъ 4 руб. 75 коп. Сумма прихода съ обозначеніемъ всѣхъ поступленій была распубликована, по мѣрѣ полученія денегъ, въ №№ 37, 78 и 113—1911 года и № 1—1912 года Калужскихъ Губернскихъ Вѣдомостей, при чемъ публика приглашалась сама слѣдить за регистраціей поступленій.

За сдѣланныя пожертвованія въ теченіи 1911 года были избраны въ число почетныхъ членовъ, согласно § 5 Устава Общества, слѣдующія учрежденія и лица: Калужское Городское Общественное Управленіе, Правленіе Общества Мальцовскихъ заводовъ И. И. Ципулинъ, Н. Н. Коншинъ (старшій), А. В. Киселевъ, Н. В. Теренинъ, Компанія Писчебумажной фабрики Говарда, Н. Н. Фишеръ, Княгиня З. Н. Юсупова—Графиня Сумарокова Эльстонъ и Д. Е. Богдановъ.

Неутомимая дѣятельность Княгини А. Е. Горчаковой по привлеченію пожертвованій на достройку дома и въ 1912 году,

а вмѣстѣ съ тѣмъ и энергичное и умѣлое руководство работами Е. И. Трояновскаго настолько подвинуло впередъ сооруженіе Народнаго Дома, что явилась возможность 5 августа 1912 г. торжественно его освятить.

Такому успѣшному ходу работъ въ значительной мѣрѣ помогло приглашеніе Е. И. Трояновскимъ всѣхъ подрядчиковъ и ремесленниковъ помочь въ отдѣлкѣ Дома. Всѣ подрядчики отозвались на доброе дѣло и прислали своихъ рабочихъ, а въ нѣкоторыхъ случаяхъ положили даже и свой трудъ. Фамиліи съ именами и отчествами упомянутыхъ лицъ навсегда вывѣшаны на двухъ эмалированныхъ доскахъ въ чайной Народнаго Дома.

За сдѣланныя пожертвованія и оказанныя Обществу существенныя услуги были избраны до 26-го августа почетными членами слѣдующія лица: Князь Сергѣй Дмитриевичъ и Княгиня Анна Еврафовна Горчаковы за труды по самой организаціи Общества и привлеченію значительнаго количества пожертвованій денежными суммами и матеріалами и неусыпныя заботы о созданіи Народнаго Дома; Евгенийъ Ивановичъ Трояновскій за безвозмездное веденіе хозяйственной части и общее наблюденіе за постройкой Народнаго Дома и Александръ Артемьевичъ Яковлевъ за бесплатное изготовленіе проекта постройки и техническое наблюденіе за ней; Преосвященный Веніаминъ, Епископъ Симбирскій, бывшій Калужскій, за значительныя пожертвованія и весьма сочувственное отношеніе къ задачамъ Общества; Общественный братьевъ Малютиныхъ банкъ (за взносъ, согласно § 5 Устава Общества 500 рублей) и Графъ Алексѣй Анатольевичъ Орловъ-Давыдовъ за взносъ 500 рублей и, кромѣ того, пожертвованіе въ суммѣ 500 рублей.

Въ день освященія были открыты для публики чайная и библіотека читальня.

Послѣ освященія зданія были приняты дальнѣйшія мѣры къ оборудованію его: покупкѣ мебели, устройству сцены и электрическаго освѣщенія, которое было выполнено хозяйственнымъ способомъ въ недѣльный срокъ заботами Е. И. Трояновскаго и подъ личнымъ наблюденіемъ Секретаря Совѣта А. П. Романова.

26-го августа—день столѣтняго юбилея Бородинскаго боя—состоялось открытіе спектаклей постановкою пьесъ изъ эпохи войны 1812 года, и Народный Домъ открылъ свои функціи.

Такимъ образомъ, мысль Княгини Анны Евграфовны была осуществлена въ очень короткій срокъ и остается пожелать дальнѣйшаго успѣха народившемуся разсаднику добра среди населенія всей Калужской губерніи и проведенію въ жизнь всѣхъ благихъ задачъ, которыя имѣла въ виду основательница Общества Княгиня Анна Евграфовна Горчакова.

### Освященіе Народнаго Дома въ г. Калугѣ.

Въ воскресенье, 5 августа 1912 г. состоялось съ большою торжественностью освященіе зданія Народнаго Дома въ г. Калугѣ, выстроеннаго по инициативѣ супруги Начальника губерніи Княгини Анны Евграфовны Горчаковой на собранныя ею пожертвованія. Около часа дня прибылъ въ Народный Домъ его преосвященство, преосвященнѣйшій Тихонъ, епископъ калужскій и боровскій, а вскорѣ затѣмъ Начальникъ губерніи князь С. Д. Горчаковъ съ супругою Княгинею Анною Евграфовною—предсѣдательницею Калужскаго Общества ревнителей о народномъ благѣ въ память 1812 года, по прибытіи которыхъ началось молебствіе, совершенное его преосвященствомъ въ сослуженіи съ о. ректоромъ духовной семинаріи и соборнымъ причтомъ. Молебенъ пѣлъ Іоанно-Предтеченскій хоръ подъ управленіемъ А. Л. Соколсва. Предъ началомъ молебна каѳедральный протоіерей о. Некрасовъ произнесъ слово. Молебствіе закончилось многолѣтіемъ Ихъ Императорскимъ Величествамъ, Государю Наслѣднику Цесаревичу и Великому Князю Алексѣю Николаевичу и Всему Царствующему Дому, св. правительствующему синоду, преосвященному епископу Тихону и членамъ Калужскаго общества ревнителей о народномъ благѣ съ предсѣдательницею совѣта общества Княгинею Анною Евграфовною Горчаковою во главѣ. Послѣ молебна зданіе Народнаго Дома было окроплено епископомъ св. водою. По окончаніи освященія всѣ присутствовавшіе были приглашены президентомъ общества—Начальникомъ губерніи Княземъ С. Д. Горчаковымъ



# Калужскій Народный Домъ.

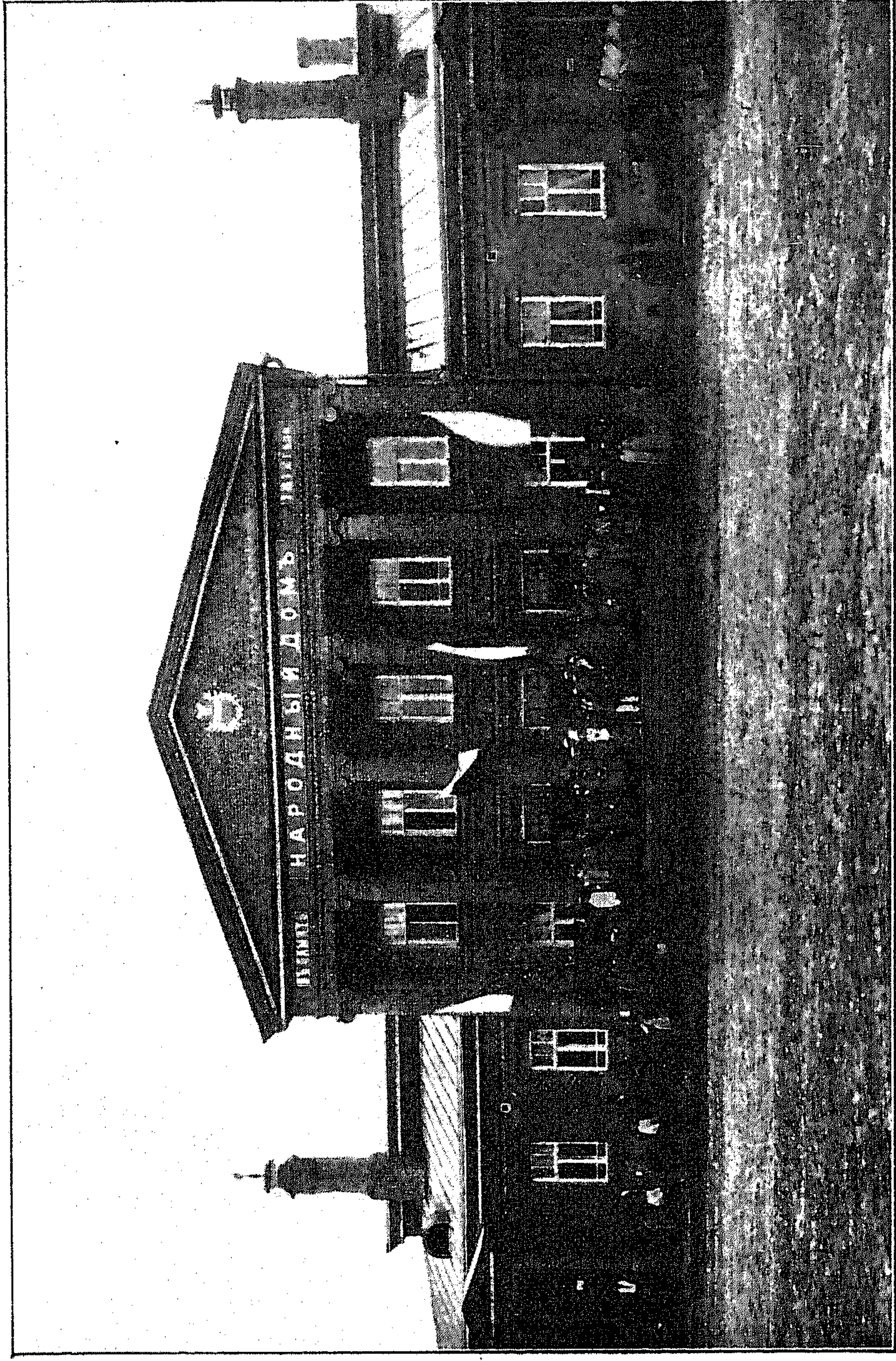

Разъездъ по окончаніи торжествъ освященія зданія 5-го августа 1912 г.



на галерею, гдѣ было подано шампанское. Его Сіятельство провозгласилъ тость за Государя Императора, покрытый дружнымъ, громкимъ „ура“ всѣхъ присутствовавшихъ. Сейчасъ же взвился занавѣсъ сцены и находившимся на ней оркестромъ военной музыки и хоромъ пѣвчихъ подъ общимъ управленіемъ капельмейстера г. Бемъ былъ трижды исполненъ гимнъ, также покрытый громкимъ „ура“. По предложенію Начальника губерніи и по единодушному желанію присутствовавшихъ была послана телеграмма Государю Императору съ выраженіемъ вѣрноподданническихъ чувствъ. Затѣмъ Его Сіятельствомъ были прочитаны полученные въ этотъ день привѣтствія отъ Предсѣдателя Совѣта Министровъ и Министровъ Внутреннихъ Дѣлъ, Императорскаго Двора и Народнаго Просвѣщенія. Далѣе Его Сіятельство поднялъ бокаль за здоровье вновь прибывшаго въ Калугу епископа Тихона, къ которому обратился въ своей рѣчи съ просьбою притти на помощь Обществу ревнителѣй о народномъ благѣ въ дѣлѣ распространенія въ народѣ задачъ Общества своими указаніями духовенству. Его преосвященство въ свою очередь провозгласилъ тость за здоровье Начальника губерніи и Княгини Анны Евграфовны. Затѣмъ Начальникъ губерніи, указавъ на то сочувствіе, какое встрѣтило и встрѣчаетъ въ своей дѣятельности Общество ревнителѣй о народномъ благѣ во всѣхъ безъ исключенія слояхъ мѣстнаго общества, поднялъ бокаль за здоровье членовъ Общества ревнителѣй о народномъ благѣ и всѣхъ лицъ, способствовавшихъ созданію Народнаго Дома. Послѣ этого правителемъ канцеляріи губернатора А. А. Монастыревымъ были прочитаны полученные въ этотъ день привѣтствія отъ высокопоставленныхъ лицъ. Кромѣ того было получено много телеграммъ отъ членовъ общества и друг. лицъ, сочувствующихъ его задачамъ. Затѣмъ присутствовавшіе на молебствіи приступили къ осмотру зданія, оркестромъ же музыки въ это время была исполнена увертюра 1812 года и другіе №№. По окончаніи осмотра зданія его преосвященство отбылъ изъ Народнаго Дома, а присутствовавшимъ были предложены въ помѣщеніи чайной пирогъ и чай. Торжество закончилось около 3 часовъ дня, послѣ чего начался разъѣздъ. Начальникъ губерніи съ супругою отбыли въ четвертомъ часу. При разъѣздѣ фотографомъ Протасевичемъ были сдѣланы фотографическіе снимки присут-

ствовавшихъ. На торжествѣ освященія присутствовали губернской предводитель дворянства камергеръ Н. И. Булычовъ, нѣкоторые изъ уѣздныхъ предводителей дворянства, прибывшіе въ Калугу дворяне и земскіе гласные, представители городского общественаго управленія, представители военнаго вѣдомства, мѣстныхъ учрежденій, члены Общества ревнителей о народномъ благѣ, депутаціи отъ вольно-пожарнаго общества и желѣзнодорожнаго союза русскаго народа, подрядчики, принесшіе ленту Народному Дому своимъ личнымъ трудомъ, и масса публики.

При осмотрѣ помѣщеній Народнаго Дома особенно обращаетъ на себя вниманіе образъ Спаса Нерукотвореннаго, которымъ Княгиня Анна Евграфовна Горчакова благословила Народный Домъ. Ликъ Спасителя сіяетъ неземной красотой и останавливаетъ на себѣ вниманіе каждаго. Съ необыкновеннымъ искусствомъ вышита золотомъ и серебромъ риза, исполненіе каковой работы было произведено по личнымъ указаніямъ княгини Анны Евграфовны въ Калужскомъ Казанскомъ женскомъ монастырѣ.

На принесенную 5 сего августа Его Императорскому Величеству Начальникомъ губерніи Церемоніймейстеромъ Двора Его Императорскаго Величества княземъ С. Д. Горчаковымъ въ день освященія въ Калугѣ Народнаго Дома телеграмму, Его Сіятельство получилъ отъ Министра Императорскаго Двора слѣдующую телеграмму:

*Калуга. Губернатору. Изъ Петербурга.*

**ГОСУДАРЬ ИМПЕРАТОРЪ** повелѣтъ соизвоилъ благодарить Васъ, Епископа Тихона, членовъ Калужскаго Общества ревнителей о народномъ благѣ въ память 1812 г., представителей сословій, вѣдомствъ и учрежденій за вознесенныя въ день освященія зданія Народнаго Дома молитвы и выраженныя въ Вашей телеграммѣ чувства. *Министръ Императорскаго Двора Баронъ Фредериксъ.*

Телеграмма ГОСУДАРЮ ИМПЕРАТОРУ была принесена въ слѣдующихъ выраженіяхъ:

*Царское Село. Его Императорскому Величеству  
ГОСУДАРЮ ИМПЕРАТОРУ.*

Члены Калужскаго Общества Ревнителей о Народномъ благѣ въ память 1812 года съ Предсѣдательницею Совѣта Общества

Княгинею Горчаковой, представители сословій, вѣдомствъ и учрежденій и жители города Калуги, вознеся вмѣстѣ съ епископомъ Тихономъ и мною горячія молитвы Господу Богу о здравіи и благоденствіи Вашего Императорскаго Величества и всей Царственной Семьи по случаю торжества освященія зданія Народнаго Дома—памятника Великой Отечественной войны 1812 года, имѣющаго цѣлью служить разсадникомъ правды, добра и любви къ Родинѣ и Самодержавнѣйшему Великому ГОСУДАРЮ Своему, дерзають благоговѣнно повергнуть къ священнымъ стопамъ Вашего Императорскаго Величества вѣрноподданническія чувства любви и горячей преданности.

Повергая объ этомъ къ священнымъ стопамъ Вашего Императорскаго Величества, прошу удостоить милостиво принять съ тѣмъ вмѣстѣ и мои чувства преданности и готовности положить жизнь свою за обожаемаго Государя.

Губернаторъ, Церемоніймейстеръ Двора Вашего Императорскаго Величества, Князь *Сергій Горчаковъ*.

Привѣтствія и телеграммы, полученныя Начальникомъ губерніи Княземъ С. Д. Горчаковымъ и предсѣдательницею совѣта общества ревнителѣй о народномъ благѣ въ память 1812 года Княгиней Анной Евграфовной Горчаковой 5 сего августа въ день освященія въ г. Калугѣ Народнаго Дома.

#### Отъ Предсѣдателя Совѣта Министровъ.

„Милостивый Государь Князь *Сергій Дмитріевичъ*. Выражая вашему сіятельству мою искреннюю благодарность за любезное приглашеніе на освященіе зданія Народнаго Дома, сооружаемаго Калужскимъ обществомъ ревнителѣй о народномъ благѣ въ память 1812 г., не могу не высказать вамъ моего сожалѣнія по поводу того, что мои занятія не позволяютъ мнѣ отлучиться въ ближайшіе дни изъ С.-Петербурга и что поэтому я лишень возможности присутствовать на означенномъ торжествѣ.

Сочувствуя цѣлямъ Общества позволяю себѣ, черезъ ваше посредство, пожелать ему успѣха во всѣхъ его начинаніяхъ, на-

правленныхъ ко благу народа и къ развитію любви къ дорогой нашей родинѣ.

Примите, Милостивый Государь, увѣренія въ совершенномъ моемъ почтеніи и истинной преданности. *Коковцовъ*“.

### Отъ Министра Внутреннихъ Дѣлъ.

„*Милостивый Государь, Князь Сергій Дмитріевичъ*. Принося вашему сіятельству искреннюю благодарность за любезное приглашеніе принять участіе въ торжествѣ освященія зданія Народнаго Дома въ память 1812 года, я вмѣстѣ съ тѣмъ очень сожалью, что по служебнымъ обязанностямъ лишенъ возможности присутствовать на этомъ торжествѣ.

Примите увѣреніе въ отличномъ моемъ уваженіи и совершенной преданности. *Макаровъ*“.

### Отъ Министра Императорскаго Двора.

*Изъ Петергофа*. Благодарю васъ за любезное приглашеніе присутствовать на освященіи зданія Народнаго Дома въ память 1812 года, желаю Калужскому обществу ревнителей о народномъ благѣ въ память 1812 г., преуспѣянія въ его благихъ начинаніяхъ. *Баронъ Фредериксъ*.

*Изъ Петербурга*. Сердечно привѣтствую ваше сіятельство и общество ревнителей о народномъ благѣ въ память 1812 года съ торжествомъ открытія Народнаго Дома; искренно желаю новому учрежденію блестящаго процвѣтанія. *Министръ народнаго просвѣщенія Кассо*.

*Изъ Сходни ж. д.* Сердечно благодарю общее собраніе членовъ Калужскаго общества ревнителей о народномъ благѣ въ память 1812 г. за избраніе меня почетнымъ членомъ общества и приглашеніе принять участіе въ торжествѣ освященія зданія Народнаго Дома. Къ прискорбію по болѣзни пріѣхать не могу. Привѣтствую искренно съ означеннымъ торжествомъ. Молитвенно желаю Народному Дому процвѣтанія и распространенія черезъ него въ народъ религіозно-нравственныхъ знаній трезвости и развитія любви къ Родинѣ. Благослови Христосъ ваше сіятельство и вашихъ сотрудниковъ. *Веніаминъ, епископъ симбирскій*.

*Изъ Михайловскаго.* Искренно сожалѣю о невозможности прибыть на освященіе Народнаго Дома, которому всецѣло сочувствую. *Графъ Сергѣй Шереметевъ.*

*Изъ Комаргорода.* Глубоко сожалѣю, что не могу лично присутствовать на торжествѣ; позвольте же хотя и издали, но отъ всего сердца, послать вашему доброму начинанію горячія пожеланія полнаго и всесторонняго успѣха. *П. Балашевъ.*

*Изъ Петербурга.* Искренно поздравляю съ знаменательнымъ днемъ освященія зданія Народнаго Дома; крайне сожалѣю что не могъ лично принять участіе въ торжествѣ. *Коншинъ.*

*Изъ Петербурга.* Поздравляю. Искренно желаю успѣховъ высокопатріотическому начинанію и приношу глубокую благодарность за приглашеніе. *Глазовъ.*

*Изъ Смоленска.* Поздравляю Васъ и общество ревнителей о народномъ благѣ въ память двѣнадцатаго года съ освященіемъ Народнаго Дома, желаю успѣха и благоденствія, благодарю за приглашеніе, къ сожалѣнію не могу прибыть. *Генералъ Плева*

*Изъ Москвы.* Искренно привѣтствую осуществленіе благихъ намѣреній общества; да крѣпнетъ его мысль и ширятся его дѣла. Богъ въ помощь. *Петръ Яковлевъ.*

*Изъ Орла.* Въ день освященія Народнаго Дома прошу принять сердечное пожеланіе блестящаго процвѣтанія этого великаго дѣла. *Лашкевичъ.*

*Изъ Слоговичъ.* Искренно сожалѣю, что лишень возможности присутствовать на открытіи вашими заботами сооруженнаго Народнаго Дома. Примите сердечное пожеланіе процвѣтанія полезнаго дѣла. *Алексѣй Оболенскій.*

*Изъ Москвы.* Искренно благодарю васъ ваше сіятельство за любезное приглашеніе и сожалѣю о невозможности быть на торжествѣ, отъ всего сердца желаю полнаго успѣха въ по истинѣ святомъ дѣлѣ духовнаго просвѣщенія народа. *Попечитель учебнаго округа Тихомировъ.*

*Изъ Петербурга.* Сердечно благодарю за добрую память и крайне сожалѣю что не могу воспользоваться вашимъ любезнымъ приглашеніемъ присутствовать на знаменательномъ для ввѣреннаго вамъ края торжествѣ, шлю самыя лучшія пожеланія благому дѣлу, начатому вами. *Князь Голицынъ.*

*Изъ Москвы.* Сердечно привѣтствую доброе дѣло общества.  
*Профессоръ Цвѣтаевъ.*

*Изъ Средней ж. д.* Душою присутствуя на торжествѣ, привѣтствую съ блестящимъ окончаніемъ памятника вашей благородной инициативы и энергіи. Да послужитъ Народный Домъ высокому дѣлу просвѣщенія этой прочной основѣ народнаго блага. *Директоръ гимназіи Щербаковъ.*

*Изъ Москвы.* Крайне сожалѣю, что вслѣдствіе внезапнаго нездоровья не могъ быть вчера на освященіи Народнаго Дома. *Алексѣй Орловъ-Давыдовъ.*

*Изъ Мятлева.* Васъ, глубокоуважаемая княгиня, какъ первую инициаторшу, и ревнителѣй о народномъ благѣ поздравляю съ освященіемъ прекраснаго Народнаго Дома, искренно желаю развитія и процвѣтанія на пользу ближнихъ. *Богдановъ.*

*Изъ Москвы.* Къ крайнему сожалѣнію, по неотложному дѣлу долженъ былъ уѣхать въ Москву. Покорнѣйше прошу принять поздравленіе съ открытіемъ Народнаго Дома—этого памятника вашихъ заботъ о дѣлѣ народномъ. Всею душой присоединяюсь къ тостамъ за ваше доброе сердце съ всегдашней готовностью помочь ближнему, вашу энергію, ваше здоровье. *Шешминцевъ.*

*Изъ Ильинскаго.* Поздравляемъ съ торжествомъ открытія Народнаго Дома, возникшаго благодаря почину вашего сіятельства; желаемъ полнаго процвѣтанія такого благого дѣла. *Бѣлокопытовы.*

*Изъ Александровскаго хутора.* Хвала и честь ревнителямъ о народномъ благѣ, вѣчная слава княгинѣ Горчаковой, трудамъ и энергіи коею обязано успѣшное окончаніе постройки Народнаго Дома. Дай Богъ чтобы изъ зерна, посѣяннаго высоко культурною рукою, выросъ обильный плодъ на утѣшеніе и радость Калужанамъ и на добрую память тѣхъ, кто содѣйствовалъ этому доброму дѣлу. Многая лѣта устроителямъ Калужскаго Народнаго Дома. *Земскій начальникъ Кузьминъ.*

*Изъ Таруссы.* Приносимъ поздравленіе съ торжествомъ освященія, желаемъ отъ всей души чтобы нынѣ освящаемый Народный Домъ въ совершенствѣ воплотилъ идею его вдохновительницы и служилъ благу народному многіе и долгіе годы. *Петровы.*

*Изъ Мещовска.* Поздравляю ваше сіятельство съ торжествомъ открытія Народнаго Дома на благо народа. Да поможетъ вамъ



Богъ въ заботахъ вашихъ о дальнѣйшемъ его процвѣтаніи. *Городской голова Болотинъ.*

*Изъ Аккермана.* На далекой окраинѣ радуемся открытію Народнаго Дома, желаемъ ему процвѣтать на благо жителей и радость глубокоуважаемой устроительницы. *Андреевы.*

*Изъ Малоярославца.* Малоярославецкая женская гимназія Корсакъ привѣтствуетъ свою почитательницу съ открытіемъ Народнаго Дома и желаетъ благому учрежденію дальнѣйшаго процвѣтанія, а инициаторшѣ его силы и здоровья. *Предсѣдатель совѣта Сурнаковъ. Начальница гимназій Корсакъ.*

*Изъ Ассерна.* Поздравляю всѣхъ членовъ Общества ревнителей о народномъ благѣ съ торжествомъ освященія Народнаго Дома, отъ души желаю созданному трудами вашего сіятельства разсаднику добра и свѣта полного процвѣтанія на благо родины. *Членъ общества Розенблатъ.*

*Изъ Петербурга.* Благодарю ваше сіятельство за приглашеніе, желаю полного успѣха ревнителямъ 1812 года, сожалѣю о невозможности пріѣхать на ваше торжество. *Башмаковъ.*

*Изъ Бородина.* Привѣтствую съ открытіемъ Народнаго Дома, крайне сожалѣю о невозможности прибыть. *Варженевскій.*

*Изъ Москвы.* Слава любящему сердцу, живой энергіи создателямъ Народнаго Дома, горячее пожеланіе широкаго развитія истинному центру приложенія общественныхъ силъ на благо народа. *Ардашевъ.*

*Изъ Вятки.* Узнавъ о благополучномъ окончаніи постройки Народнаго Дома—вашемъ новомъ добромъ дѣлѣ, отъ души радуюсь, что удалось вамъ довести до конца ваше благое начинаніе. *Филипповъ.*

*Изъ Вятки.* Поздравляю васъ, князя и членовъ общества съ благополучнымъ окончаніемъ постройки Народнаго Дома, желаю успѣха новому учрежденію, весьма сожалѣю, что не могу воспользоваться вашимъ любезнымъ приглашеніемъ. *Инициаторъ-учредитель комитета трудовой помощи нищимъ Филипповъ.*

*Изъ Высокничъ.* Поздравляю съ открытіемъ Народнаго Дома, искренно желаю ему процвѣтанія, вамъ, глубокоуважаемая княгиня, и князю Сергѣю Дмитріевичу многія лѣта для полезной дѣятельности. *Марія Попова.*

Кромѣ того были получены привѣтствія отъ члена Государственнаго Совѣта тайнаго совѣтника Н. С. Яновскаго, командира 1 бригады 3 пѣхотной дивизіи генераль-маіора Бѣльковича, командира 9 пѣхотнаго Ингерманландскаго Императора Петра Великаго полка полковника Сивицкаго, управляющаго Троицко-Конровскими писчебумажными фабриками К<sup>о</sup> В. Говарда г. Хинчина и козельскаго уѣзднаго исправника г. Мантейфеля.

Рѣчь, сказанная предъ освященіемъ Народнаго Дома, сооруженнаго Обществомъ ревнителей о народномъ благѣ въ память 1812 года, 5 августа, 1912 года, протоіереемъ кафедральнаго собора о. Некрасовымъ.

Да освятится мѣсто сіе, да созиждется на немъ обширный домъ для народнаго блага и да будетъ онъ юбилейнымъ памятникомъ страшной години—двѣнадцатаго года,—такъ молились, съ небольшимъ годъ тому назадъ, во главѣ съ своимъ архипастыремъ, всѣ ревнующіе о народномъ благѣ! И вознеслась горячая молитва къ престолу Всевышняго. И услышалъ Онъ—премилосердный, искреннее желаніе помочь добромъ народу: на мѣстѣ молитвы выросъ Народный Домъ, и въ настоящія минуты мы собрались уже на торжество его освященія.

Вознесемъ же прежде всего отъ чистаго сердца горячее благодареніе Всемилостивому Богу за то, что Онъ помогъ соорудить этотъ домъ, благословивши энергію и разумѣніе въ его создателяхъ! Воздадимъ достойную дань хвалы самимъ основателямъ, руководителямъ и устроителямъ Народнаго Дома. Будемъ привѣтствовать и представителей городского управленія съ тѣмъ, что среди насъ нашлись такіе ревнители о народномъ благѣ, которые создали новое учрежденіе для пользы мѣстнаго края. Возрадуйтесь и вы—жители города: въ Народномъ Домѣ, будемъ вѣрить, вы получите здоровую духовную пищу и увидите образцы для подражанія!

Однако: при какихъ же условіяхъ Калужскій Народный Домъ будетъ памятникомъ двѣнадцатаго года? На этотъ вопросъ даетъ отвѣтъ самъ двѣнадцатый годъ,—его завѣты, которые онъ оставилъ намъ, какъ своимъ ближайшимъ потомкамъ.

Съ первымъ выстрѣломъ Наполеона въ сердце русскихъ людей, во главѣ съ Благословеннымъ Государемъ, какъ извѣстно яркимъ пламенемъ вспыхнула горячая вѣра въ Бога. Изъ конца въ конецъ обширной Россіи, всѣ отъ мала до велика, единогласно возопили ко Господу: „Боже отецъ нашихъ, помяни щедроты Твоя и милости, яже отъ вѣка; не отвержи насъ отъ лица Твоего, но по множеству щедротъ Твоихъ, презри беззаконія и грѣхи наша“ \*). Эта вѣра подняла весь народъ на защиту отечества; она научила собирать войска безъ военачальниковъ; она обратила мирныя селенія въ укрѣпленные станы; она ополчила на брань не только мужей, но и женъ. Она неграмотныхъ поселянъ сдѣлала ораторами; она лицъ, никогда не бравшихъ оружія, сдѣлала тактиками и стратегами. А канунъ Бородина? Смотрите, какъ полки за полками падаютъ ницъ: это православные воины поклоняются Иконѣ Божіей Матери: „Спаси отъ бѣдъ рабы Твоя, Богородице!“ и на загорѣлыя щеки градомъ катятся слезы умиленія.—„Не намъ, не намъ, а имени Твоему“—было изображено на наперсныхъ крестахъ и медаляхъ въ память 12-го года,—вотъ какъ горячо и твердо выражали россияне свою вѣру въ 1812 году.

Ревнителю о народномъ благѣ! Вотъ первый завѣтъ Вамъ и вашему Народному Дому отъ страшной години двѣнадцатаго года.

Проникнитесь же горячей вѣрой въ Бога и развивайте свою работу по святой волѣ Его. Свѣтомъ вѣры освѣщайте всѣ свои намѣренія и съ ея духомъ сообразуйте разные роды своей дѣятельности по Народному Дому. Да почерпаетъ здѣсь каждый проходящій къ вамъ истинное утѣшеніе и отраду, какъ въ святой вѣрѣ почерпали силы и подкрѣпленіе наши предки въ 12 мѣ году! И вашъ Народный Домъ будетъ въ дѣйствительную память 12-го года!

Второй завѣтъ, при которомъ настоящій Народный Домъ будетъ дѣйствительнымъ памятникомъ двѣнадцатаго года—это безграничная любовь къ Царю и Отечеству! Бездѣйствовалъ внѣшній законъ въ разоренныхъ непріателемъ городахъ. Но былъ живъ въ ту годину законъ внутренній въ душѣ cadaго русскаго, а онъ говорилъ: лучше умереть, чѣмъ пережить гибель Отечества. И вотъ изъ сорока съ слишкомъ милліоновъ населенія не ока-

\*) Изъ молитвы, читанной съ колѣнопреклоненіемъ по церквамъ въ 1812 году.

залось тогда почти ни одного измѣнника, ни одного перебѣжчика. Предаютъ пламени Москву, но хлѣба въ нее не везутъ, непріятель даетъ деньги, но ихъ не берутъ. Онъ обѣщаетъ вольности, но онѣ никому не нужны. Онъ заводитъ правительство, но никто почти не хочетъ занимать его должностей. Ему нужны проводники, но его заводятъ въ болота, или лѣсныя трущобы. Онъ разстрѣливаетъ, но русскіе подданные, рѣшившись умереть за отечество, не боятся смерти. Какой высокій патріотическій подъемъ духа пережили въ то время наши предки—невозможно описать. Вспомните встрѣчу Благословеннаго Александра въ Москвѣ: стотысячная толпа восклицаетъ, какъ одинъ человекъ,— „веди насъ, куда хочешь, веди насъ, отецъ нашъ! умремъ или побѣдимъ, возьми все, и жизнь нашу и имущество!“—Ликуетъ врагъ наканунѣ Бородина: въ его лагерь шумъ и пѣсни, а въ русскомъ станѣ тихо; готовясь въ смертный бой солдаты отказываются отъ обычной порціи, говоря: не таковъ завтра день. Вотъ какъ велика была ихъ любовь къ Царю и Отечеству! „Объявите моимъ вѣрно-подданнымъ, что я лучше соглашусь питаться картофелемъ съ послѣднимъ изъ моихъ крестьянъ, нежели подпишу позоръ моего Отечества и дорогихъ моихъ подданныхъ, жертвы коихъ умѣю цѣнить“,—такъ говорилъ Благословенный, по оставленіи Москвы. Смотрите, какъ любилъ онъ Россію!

Ревнителю о народномъ благѣ! да осѣняетъ же и васъ въ вашихъ предпріятіяхъ и отношеніяхъ къ посѣтителямъ вашего дома высокій духъ русскаго патріотизма. Да пройдутъ предъ взоромъ cadaго изъ посѣщающихъ этотъ домъ дивные образцы самоотверженной любви къ Царю и Отечеству,—въ родѣ Мининыхъ и Пожарскихъ, Сусаниныхъ и Рябовыхъ, Палицыныхъ и Энгельгардтовъ. Словомъ жизнь за Царя и Отечество—вотъ второй завѣтъ вашему дому,—храните его, проповѣдуйте, распространяйте его и этотъ домъ будетъ памятникомъ 12-го года.

Третій завѣтъ вѣщаетъ Народному Дому и всѣмъ Калужскимъ ревнителямъ о народномъ благѣ—о достойномъ почитаніи памяти героевъ 12-го года. Конечно, не танцами и играми, не пѣснями и маскурадами, со смѣхомъ и потѣхою, можно чтить священную ихъ память, а средствами, достойными ихъ подвига и доблести: торжественной народною молитвой, прославленіемъ ихъ

подвиговъ и дѣлъ, собраніемъ трофеевъ, какъ непосредственныхъ свидѣтелей ихъ высокохристіанскихъ трудовъ. Прислушайтесь, что вѣщаютъ намъ они изъ могилъ своихъ: вѣрные сыны дорогого намъ русскаго Отечества! Укрѣпляемые силою вѣры, мы запечатали своею кровью неизмѣнную преданность Церкви, Царю и Родинѣ; мы легли своими костями, но не посрамили земли русской. Поминая насъ, мужайтесь противъ оболъщеній, вольномыслія, невѣрія, житейскихъ страстей и злоухищреній различныхъ враговъ. Стойте непоколебимо въ православіи, дружно и крѣпко сомкнитесь вокругъ Державнаго отца и храните нелицемѣрную любовь къ возлюбленному Отечеству; не жалѣйте жертвъ, трудовъ и усилій для блага, счастья и славы родной Россіи: больше сія любви ни кто же имать, да кто душу свою положить за други своя.

И вы, ревнующіе о благѣ народномъ, въ память ихъ должны отвѣтить имъ: внимаемъ, приснопамятные братья наши, вашему замогильному слову; слагаемъ его въ сердцѣ своемъ и даемъ обѣтъ свято исполнять вашъ завѣтъ Въ нашемъ Народномъ Домѣ, который сооруженъ въ память страшной години двѣнадцатаго года, ничье не соблазнится око, ни чей не оскорбится слухъ отъ того, что здѣсь будетъ предложено на обильной духовной трапезѣ народу—вашимъ потомкамъ. На нашемъ знамени въ священную вашу память всегда будутъ начертаны слова: „достоинимъ—достоиное, и вѣчная память на брани животъ свой положившимъ“.

И такъ, ревнители о народномъ благѣ, вотъ завѣты, которые завѣщаетъ вамъ и вашему Народному Дому двѣнадцатый годъ, въ память котораго вы его соорудили. Сохраните же ихъ свято и вашъ домъ будетъ дѣйствительнымъ, истиннымъ памятникомъ той страшной години! Но довольно! Приступимъ къ молитвѣ.

Преосвященнѣйшій Владыко! Милостивый нашъ Архипастырь! Вознеси свою святительскую молитву вмѣстѣ съ нашими грѣшными молитвами: да освятится сей сооруженный домъ благодатію Св. Духа! Да будетъ онъ обильной трапезой истиннаго народнаго блага для нашихъ согражданъ! Да сохранятся въ немъ завѣты, завѣщанные 12-мъ годомъ всѣмъ, достойно почитающимъ память его; да встрѣтитъ онъ прочную поддержку и искреннее сочувствіе у нашего народа и да будетъ достойнымъ памятникомъ славной години 1812-го года.

---

# СПРАВОЧНЫЙ ОТДѢЛЪ.

## Пространство и административное дѣленіе Калужской губерніи.

УѢЗДЫ.	Пространство (безъ значит. внутреннихъ водъ)		Число становъ.	Число земскихъ начальниковъ.	Число волостей.	Число сельскихъ обществъ.	Число городовъ	Число посадовъ.	Число остальныхъ поселеній.
	Миль.	Верстъ.							
Калужскій . . . . .	34,78	1683,0	3	3	11	197	1	—	684
Боровскій . . . . .	30,22	1462,7	2	2	11	96	1	—	383
Жиздринскій . . . . .	134,96	6531,5	4	8	37	544	1	—	756
Козельскій . . . . .	48,45	2344,6	2	5	19	369	2	—	551
Лихвинскій . . . . .	32,65	1580,1	2	4	17	303	1	—	425
Малоярославецкій . . . . .	23,95	1159,6	2	2	8	172	1	—	368
Медынскій . . . . .	64,88	3140,4	3	6	22	305	1	—	888
Мещовскій . . . . .	49,92	2415,7	2	5	19	565	2	—	588
Мосальскій . . . . .	80,42	3891,9	3	6	30	370	1	—	845
Перемышльскій . . . . .	31,60	1529,6	2	3	12	280	2	—	437
Тарусскій . . . . .	29,73	1438,8	2	3	12	368	1	—	422
Итого . . . . .	561,56	27177,9	27	47	198	3569	14	—	6347

Численность населенія по городамъ и уѣздамъ губерніи показана въ соотвѣтствующихъ мѣстахъ Адресъ-Календаря.

### Составъ населенія по занятіямъ на 1.000 человѣкъ.

1) Администрація, судъ и полиція, сословная и обществ. служба, свободныя профессіи—12. 2) Вооруженныя силы—7. 3) Богослуженіе и служба при богослужебныхъ зданіяхъ—9. 4) Дѣятельность и служба частная. Прислуга и поденщики—27. 5) Личн. средства. Содержаніе отъ казны, общ. и частныхъ лицъ—20. 6) Сельское хозяйство. Лѣсоводство. Рыболовство и охота—773. 7) Обрабатывающая промышленность. Горный промыселъ и ремесла—108. 8) Передвиженія и сообщенія—11. 9) Торговля—23. 10) Прочія занятія—10.

### Составъ населенія Калужской губ. по сословіямъ на 1000 чел.

Дворянъ и чиновниковъ—10; духовенства—8; почетн. гражданъ и купцовъ—6; мѣщанъ—68; крестьянъ—903.

### Грамотность населенія Калужской губ. на 1000 челов.

На 1000 человѣкъ приходится грамотныхъ: мужчинъ—330, женщ.—

86, об. пола—194. На 10 грамотныхъ женщинъ приходится грамотн. муж-  
чинъ—38; % грамотныхъ въ населеніи, не считая дѣтей до 9 л.—26.

**Вѣроисповѣднѣй составъ населенія Калужской губ. въ 0/0.**

Православные съ единовѣрцами и старообрядцами . . . . .	99,59
Магометане . . . . .	0,02
Католики . . . . .	0,19
Протестанты . . . . .	0,07
Иудеи . . . . .	0,13

**Волости Калужской губ. съ обозначеніемъ почтовыхъ адресовъ**

Названіе волостей.	Почтовый адресъ.	Названіе волостей.	Почтовый адресъ.
<b>Калужскаго уѣзда.</b>		Кондрыкинск.	} г. Жиздра.
Тихоновская.	ст. Тихон. пуст.	Огорская.	
Слядневская.	ст. Пятовская С.-В.	Овсорокская.	} ст. Дятьково, Орл. г.
	ж. д.	Пупковская.	
Карачевская.	г. Калуга.	Улемльская.	ст. Мокрое.
Бабаевская.	Дѣтчино.	Дулевская.	} ст. Песоченскій зав.
Бобровская.	г. Калуга	Песоченская.	
Лосенская.	ст. Жарки.	Погостовская.	ст. Бутчино.
Покровская.	г. Калуга.	Бутчинская.	} ст. Плохино.
Луцихинская	ст. Дugna.	Крапивенская.	
Ферзиковская	} ст. Ферзиково С.-В.	Кцынская.	} ст. Холмищи.
Сергіевская.		ж. д.	
Сугоновская.		Холмищенская	ст. Думенич. зав.
		Чернышенская	} ст. Ловать.
<b>Боровскаго уѣзда.</b>		Ловатская.	
Ильинская.	ст. Ильинская.	Милѣевская.	} ст. Еленскій зав.
Добринская.	} ст. Балабаново.	Подбужская.	
Спасо - Про- гнанск.			Теребенская.
Чубаровская.	} ст. Тарутино.	Вертенская.	} ст. Брынь.
Тарутинская.			
Кривская.	} г. Боровскъ.	Зимницкая.	} ст. Ооминичи.
Красносельск.			
Никольская.	} ст. Боболи.	Которская.	} ст. Брынь.
Серединская.		г. Боровскъ.	
Роцинская.	Нара-Ооминская,	Лосинская.	ст. Тихвинское.
Рождественск.	Москов. губ.	Мамоновская.	} ст. Песоченскій зав.
		Савкинская.	
<b>Жиздринскаго уѣзда.</b>		Грибовская.	ст. Мокрое.
Будская.	ст. Думенич. зав.	Запрудская.	} ст. Людиново.
Зикѣевская.	} г. Жиздра.	Космачевская.	
Яровщинская.			Кургановская.
		Людиновская.	
		Семиревская.	ст. Плохино.
		Соповская.	

Названіе волостей.	Почтовый адресъ.	Названіе волостей.	Почтовый адресъ.	
<b>Козельскаго уѣзда.</b>		<b>Малоярославецкаго уѣзда.</b>		
Уколицкая.	ст. Уколицы.	Спасская.	ст. Оболенское.	
Перестражская.	ст. Плохино.	Марьинская.	г. Малоярославецъ.	
Дудинская.	ст. Дудино.	Авчининская.	ст. Авчинино.	
Волосово - Дудин.	ст. Волосово-Дудино.	Бабичевская.	} ст. Дѣтчино.	
Юрьевская.	} г. Сухиничи.	Дѣтчинская.		
Хотѣнская.		Башмаковская.	} ст. Недѣльное.	
Стрѣленская.		Недѣлинская.		
Колодезская.		ст. Касьяново.	Угодско-заводск.	ст. Угодскій зав.
Косьяновская.	г. Бѣлевъ, Тул. г.	<b>Медынскаго уѣзда.</b>		
Вѣнская.	г. Болховъ, Орл. г.	Адуевская.	} г. Медынь.	
Вѣтовская.	г. Сухиничи.	Богдановская.		
Прысковская.	г. Сухиничи.	Глуховская.	} ст. Бобыли, Боров. у.	
Меренищенская.	почт. отд Меренищи.	Романовская.		
Коробинская.	ст. Коробки.	Карамышевская.	} ст. Полотняный зав.	
Костешовская.	г. Козельскъ.	Маковская.		
Волосово-Звегин.	г. Бѣлевъ.	Матовская.		
Губинская.	} Сухиничи и г. Козельскъ.	Полотняно-завод.		
Дешовская.			Кременская.	г. Медынь.
Каменская.			Барсуковская.	ст. Мятлево С.-В. ж. д.
<b>Лихвинскаго уѣзда.</b>		Топоринская.	г. Медынь.	
Кулешовская.	} г. Лихвинъ.	Троицкая.	} ст. Говардово С.-В. ж. д.	
Рождественская.		ст. Ханино.		
Своинская.	} г. Лихвинъ.	Галкинская.	} ст. Темкино С.-В. ж. д.	
Русановская.		Александровская.		
Тарасьевская.		Сергѣевская.		ст. Крюково С.-В. ж. д.
Песковатская.	} ст. Ханино.	Дороховская.	ст. Износи С.-В. ж. д.	
Никольская.		г. Лихвинъ.	Пушкинская.	ст. Крюково С.-В. ж. д.
Нелюбовская.	} ст. Ханино.	Гирѣевская.	} ст. Шанскій зав.	
Гутневская.		г. Бѣлевъ.		
Глубоковская.	} г. Бѣлевъ.	Кузовская.	} ст. Передѣль.	
Богдановская.		г. Одоевъ, Тульск г		
Васильевская.	} ст. Дugna.	Межетчинская.	} ст. Износи С.-В. ж. д.	
Долбинская.				
Березовская.				
Князищевская.		Незамаевская.		
Грязновская.		Орѣховенская.		
Титовская.				



Названіе волостей.	Почтовый адресъ.	Названіе волостей.	Почтовый адресъ.
<b>Мещовскаго уѣзда.</b>			
Конецпольская } Писковская. } Ратьковская. } Гостыинская. }	г. Серпейскъ. ст. Шлиппово Р.-У. ж д.	Сильковская. } Милотичская. } Понизовская. } Парфеновская. } Пятницкая. } Стаицкая. } Лубинская. } Лазинская. } Морозовская. } Жерелевская. } Добросельская } Снопотская. } Посконская. }	ст. Сильковичи. ст. Александровск хуторъ. ст. Спасъ-Деменск. ст. Александровск. хуторъ. ст. Спасъ-Деменск. ст. Жерелево. ст. Любунь. г. Мосальскъ.
Новосельская. } Еропкинская. } Серебрянская. } Чемодановская } Мошонская. } Барятинская. } Мѣстническая. } Троснянская. } Попковская. } Фроловская. }	г. Мещовскъ. ст. Щелканово. ст. Мошонки. ст. Бабынино. г. Мещовскъ. ст. Шлиппово. г. Сухиничи. станц. Фроловское (почт. отд.) ст. Щелканово. ст. Утешево.	<b>Перемышль-скаго уѣзда.</b> Андреевская. } Желовская. } Курыничская. } Озерская. } Песоченская. } Полянская. } Пятницкая. } Рыченская. } Желѣзцовская } Заборовская. } Кумовская. } Тырновская. }	г. Перемышль. ст. Подборки. г. Перемышль. ст. Бабынино. г. Перемышль. г. Воротынскъ. г. Перемышль. ст. Бабынино.
Щелкановская } Утешевская. } Сабуровщин- } ская. } Стрѣльнин- } ская. } Подкопаевская }	ст. Бабынино. станц. Подкопаево (почт. отд.).	<b>Тарусскаго уѣзда.</b> Асоинская. } Богимовская. } Солопенская. } Бортниковская } Карѣвская. } Буриновская. } Высокиничск. } Заворовская. } Исканская. } Троицкая. } Сашкинская. } Бѣлянинская. }	г. Алексинъ, Тул. г. г. Таруса. ст. Кресты. ст. Высокиничи. г. Таруса. ст. Высокиничи. ст. Ферзиково. ст. Высокиничи.
<b>Мосальскаго уѣзда.</b>			
Чертенская. } Ивонинская. } Ивано-Дубров. } Мосурская. } Луневская. } Котовская. } Жуковская. } Боровенская. } Богоявленская } Батищевская. } Спасская. } Богородицкая. } Червленовская } Дубровская. } Замошская. } Милятинская. } Ртинская. }	ст. Чертень. г. Мосальскъ. ст. Чертень. ст. Барятинская. г. Мосальскъ. ст. Чертень. г. Мосальскъ. ст. Дабужа. ст. Людково. ст. Барятинская. ст. Милятино. ст. Спасъ-Деменск.		

## Слѣдственные участки округа Калужскаго Окружнаго Суда.

Обозначеніе слѣдственныхъ участковъ.	Мѣстонахожденіе камеры.	Города, уѣзды и волости, входящія въ участки слѣдователей.
По г. Калугѣ.	Въ г. Калугѣ.	Г. Калуга.
По важнѣйшимъ дѣламъ по всему округу окружнаго суда,	Г. Калуга.	Калужская губернія.
По Калужскому у.	Г. Калуга.	Калужскій уѣздъ.
По Перемышльскому уѣзду.	Г. Калуга.	Г. Перемышль, заштатный г. Воротынскъ и Перемышльскій уѣздъ.
По Тарусскому у.	Въ г. Тарусѣ.	Г. Таруса и Тарусскій у.
По Лихвинскому у.	Въ г. Калугѣ.	Г. Лихвинъ и уѣздъ.
По Малоярославецкому уѣзду.	Въ г. Малоярославцѣ.	Г. Малоярославецъ и уѣздъ.
По Боровскому у.	Въ г. Боровскѣ.	Г. Боровскъ и уѣздъ.
По Козельскому у.	Въ г. Козельскѣ.	Г. Козельскъ, зашт. г. Сухиничи и Козельскій уѣздъ.
По Мещовскому у.	Въ г. Мещовскѣ.	Г. Мещовскъ, зашт. г. Серпейскъ и Мещовскій уѣздъ.
По 1-му уч. Мосальскаго уѣзда.	Въ г. Мосальскѣ.	Г. Мосальскъ и волости: Луневская, Богоявленская, Чертенская, Батищевская, Жуковская, Боровенская, Ивано-Дубровская, Ивонинская, Червленовская, Посконская, Мосурская, Котовская, Спасская, Милотичская и Сильковская.
По 2-му уч. Мосальскаго уѣзда.	Въ Спасѣ-Деменскѣ.	Торговое мѣстечко Спасѣ-Деменскій и волости: Богородицкая, Милятинская, Замошская, Стаицкая, Ртинская, Парфеновская, Лазинская, Морозовская, Лубинская, По-

Обозначеніе слѣдственныхъ участковъ.	Мѣстонахожденіе камеры.	Города, уѣзды и волости, входящія въ участки слѣдователей.
По 1-му уч. Медынского уѣзда.	Въ г. Медыни.	<p>низовская, Жерелевская, Добросельская, Снопотская, Пятницкая и Дубровская.</p> <p>Г. Медынь и волости: Барсуковская, Богдановская, Галкинская, Карамышевская, Маковская, Матовская, Полотно-заводская, Пушкинская, Сергѣевская, Троицкая и Адуевская.</p>
По 2-му уч. Медынского уѣзда	Въ г. Медыни.	<p>Волости: Гирѣевская, Кузовская, Межетчинская, Незамаевская, Топоринская, Кременская, Романовская, Александровская, Орѣховенская, Дороховская и Глуховская.</p>
По 1-му уч. Жиздринского уѣзда.	Въ г. Жиздрѣ.	<p>Г. Жиздра и волости: Кондрыкинская, Вертепская, Будская, Запрудская, Яровщинская, Зикѣевская, Ловатская, Подбужская, Огорская, Овсорокская, Милѣевская, Терембинская, Кцынская, Крапивенская, Соповская, Плохинская, Холмищенская и Чернышенская.</p>
По 2-му уч. Жиздринского уѣзда.	Въ с. Людиновѣ	<p>Волости: Людиновская съ заводомъ, Кургановская съ заводомъ, Песоченская съ заводомъ, Космачевская, Погостовская, Савкинская, Мамоновская, Семиревская, Маклаковская, Которская, Фоминичская, Лосинская, Дулевская, Грибовская, Бутчинская, Улемльская, Зимницкая, Брынская и Пупковская.</p>

## Судебно-городскіе участки Окружнаго Суда.

Названіе участковъ городскихъ судей.	Мѣстонахожденіе камеры.	Названіе городовъ и околотковъ, входящихъ въ участки судей.
1-й судебно-городской участокъ.	Въ г. Калугѣ.	Вся первая часть города (околотки 1—4) и половина 2-й части (окол. 5—6).
2-й судебно-городской участокъ.	Г. Калуга.	Вся третья часть города (9—12 окол.) и половина 2-й ч. (7 и 8 окол.).
Боровскій участ.	Въ г. Боровскѣ.	Весь г. Боровскъ.
Жиздринскій уч.	Въ г. Жиздрѣ.	Весь г. Жиздра.
Козельскій уч.	Въ г. Козельскѣ.	Г.г. Козельскъ, Сухиничи и Оптина пустынь.
Лихвинскій уч.	Въ г. Лихвинѣ.	Весь г. Лихвинъ.
Малоярославецкій участ.	Въ г. Малоярославцѣ.	Весь г. Малоярославецъ.
Медынскій уч.	Въ г. Медыни.	Г. Медынь и поселокъ Мятлево со станціею Сызр. Вяз. ж. д.
Мещовскій уч.	Въ г. Мещовскѣ.	Г. Мещовскъ и зашт. г. Серпейскъ.
Мосальскій уч.	Въ г. Мосальскѣ.	Г. Мосальскъ.
Перемышльск. уч.	Въ г. Перемышлѣ.	Г. Перемышль.
Тарусскій уч.	Въ г. Тарусѣ.	Г. Таруса.

## Участки инспекторовъ народныхъ училищъ.

Наименованіе участковъ.	Районы участковъ.	Мѣстожителство инспекторовъ.
1-й участокъ.	Калужскій уѣздъ.	Г. Калуга.
2-й "	Малоярославецкій уѣздъ.	Г. Малоярославецъ.
3-й "	Уѣзды: Перемышльскій и Козельскій.	Г. Козельскъ.
4-й (1 и 2 районъ)	Жиздринскій уѣздъ.	Г. Жиздра.
5-й "	Уѣзды: Боровскій и Тарусскій.	Г. Таруса.
6-й "	Мещовскій уѣздъ.	Г. Мещовскъ.
7-й "	Лихвинскій уѣздъ.	Г. Лихвинъ.
8-й "	Медынскій уѣздъ.	Г. Медынь.
9-й "	Мосальскій уѣздъ.	С. Спасъ-Деменскій Мосальск. у.

## Призывные участки по воинской повинности.

Уѣзды и участки.	Призывные пункты.	Города и волости, входящiе въ составъ каждаго участка.
<b>Калужскiй.</b>		
1 призыв. уч.	Г. Калуга.	Городъ Калуга.
2 " "	Г. Калуга (внѣ участка).	Волости: Тихоновская, Сугонов- ская, Карачевская, Слядневская и Бабаевская.
3 " "	Г. Калуга (внѣ участка).	Ферзиковская, Сергiевская, Бо- бровская, Лосенская, Лушихинская и Покровская.
<b>Боровскiй.</b>		
1 призыв. уч.	Г. Боровскъ.	Г. Боровскъ и волости: Роцин- ская и Рождественская.
2 " "	Г. Боровскъ (внѣ участка).	Тарутинская, Чубаровская, До- бринская и Спасопрогнанская.
3 " "	Г. Боровскъ (внѣ участка).	Кривская, Никольская, Ильин- ская, Красносельская и Середин- ская.
<b>Жиздринскiй.</b>		
1 призыв. уч.	Г. Жиздра.	Г. Жиздра.
2 " "	С. Плохино.	Кцинская, Плохинская, Холми- щенская, Соповская. Крапивенская, Чернышенская, Милѣвская и Тере- бенская.
3 " "	Г. Жиздра (внѣ участка).	Овсорокская, Огорская, Подбуж- ская, Будская, Пупковская, Ловат- ская, Улемльская, Зикѣвская и Яровщинская.
4 " "	С. Песоченскiй заводъ.	Песоченская, Ѳоминачская, Пого- стовская, Мамоновская, Грибовская, Семиревская, Дулевская, Савкин- ская, Будчинская и Лосинская.
5 " "	Г. Жиздра (внѣ участка).	Зимницкая, Кондрыкинская, Лю- диновская, Брынская, Вертенская, Космачевская, Маклаковская, Котор- ская, Кургановская и Запрудская.

Уѣзды и участки.	Призывные пункты.	Города и волости, входящiе въ составъ cadaго участка.
<b>Козельскiй.</b>		
1 призыв. уч.	Г. Козельскъ.	Г. Козельскъ и волости: Дешовская, Губинская, Костешовская, Меренищенская, Прысковская, Волосово-Звегинская, Волосово - Дудинская, Коробинская.
2 " "	Г. Сухиничи.	Г. Сухиничи и волости: Стрѣленская, Колодезская, Хотѣнская, Юрьевская, Каменская и Дудинская.
3 " "	С. Кирѣйково. Уколицкой вол.	Бѣтовская, Косьяновская, Перестражская, Уколицкая и Вѣнская.
<b>Лихвинскiй.</b>		
1 призыв. уч.	Г. Лихвинъ.	Г. Лихвинъ и волости: Березовская, Гутневская, Долбинская, Песковатская и Тарасьевская.
2 " "	Г. Лихвинъ (въ участка).	Васильевская, Кулешовская, Князщевская, Нелюбовская, Рождественская и Русановская.
3 " "	С. Ханино.	Богдановская, Грязновская, Глубоковская, Никольская, Своинская и Титовская.
<b>Малоярославецкiй.</b>		
1 призыв. уч.	Г. Малоярославецъ.	Г. Малоярославецъ и волости: Марьинская, Спасская, Угодско-Заводская и Бабичевская.
2 " "	Г. Малоярославецъ (въ участка).	Авчининская, Башмаковская, Дѣтчинская и Недѣлинская.
<b>Медынскiй.</b>		
1 призыв. уч.	Г. Медынь.	Г. Медынь и волости: Богдановская, Романовская, Топоринская, Глуховская, Кременская, Адуевская, Барсуковская и Пушкинская.
2 " "	Г. Медынь (въ участка).	Полотняно - заводская, Карамышевская, Маковская, Троицкая, Галкинская, Матовская и Сергѣевская.
3 " "	Г. Медынь (въ участка).	Дороховская, Орѣховенская, Александровская, Кузовская, Межетчинская, Незамаевская и Гирѣевская.

Уѣзды и участки.	Призывные пункты.	Города и волости, входящiе въ составъ каждаго участка.
<b>Мещовскiй.</b>		
1 призыв. уч.	Г. Мещовскъ.	Г. Мещовскъ и волости: Серебрянская, Новосельская, Еропкинская, Фроловская, Мѣстническая и Мошонская.
2 " "	Гор. Мещовскъ (внѣ участка).	Г. Серпейскъ и волости: Концепольская, Ратьковская, Писковская, Гостынская, Троснянская и Попковская.
3 " "	Гор. Мещовскъ (внѣ участка).	Щелкановская, Чемодановская, Утешевская, Подкопаевская, Стрѣльнинская, Сабуровщинская и Бяртинская.
<b>Мосальскiй.</b>		
1 призыв. уч.	Г. Мосальскъ.	Г. Мосальскъ и волости: Иваново-Дубровская, Посконская, Котовская, Дубровская, Боровенская, Ивонинская и Мосурская.
2 " "	Гор. Мосальскъ (внѣ участка).	Чертенская, Луневская, Жуковская, Червленовская, Богоявленская, Батищевская и Богородицкая.
3 " "	С. Сильковичи.	Сильковская, Милятинская, Замошская, Спасская, Милотическая, Стайцкая и Понизовская.
4 " "	Мѣстечко Спасъ-Деменское.	Морозовская, Снопотская, Лазинская, Ртинская, Пятницкая, Парфеновская, Лубинская, Добросельская и Жерелевская.
<b>Перемышльскiй.</b>		
1 призыв. уч.	Г. Перемышль..	Г. Перемышль и волости: Полянская, Желовская, Рыченская, Курынская, Озерская, Песоченская и Андреевская.
2 " "	Г. Воротынскъ.	Г. Воротынскъ и волости: Заборовская, Кумовская, Желѣзцовская, Тырновская и Пятницкая.
<b>Тарусскiй.</b>		
1 призыв. уч.	Г. Таруса.	Г. Таруса и волости: Кирѣевская, Троицкая и Высокиничская.
2 " "	Г. Таруса (внѣ участка).	Бортниковская, Заворовская, Исканская и Бѣлянинская.
3 " "	Г. Таруса (внѣ участка).	Сашкинская, Асоинская, Богомовская, Солопенская и Буриновская.

Станы и волости Калужской губ. съ указаніемъ мѣсто-  
нахожденія становой квартиры и волостей, входящихъ  
въ каждый станъ.

Уѣзды и станы.	В о л о с т и.
<p><b>Калужскій уѣздъ.</b></p> <p><i>1-й станъ.</i> Кв. въ г. Калугѣ, почт. адр. г. Калуга.</p> <p><i>2-й станъ.</i> Кв. въ с. Бобровѣ, поч. адр. г. Калуга.</p> <p><i>3-й станъ.</i> Кв. въ с. Никольскомъ, поч. адр. г. Калуга.</p>	<p>Тихоновская, Слядневская и Карачевская.</p> <p>Бабаевская, Бобровская, Сугоновская и Ферзиковская.</p> <p>Лосенская, Луцихинская, Покровская и Сергіевская.</p>
<p><b>Боровскій уѣздъ.</b></p> <p><i>1-й станъ.</i> Кв. въ д. Ермолино, Рош. вол., почт. адр. ст. Балабаново.</p> <p><i>2-й станъ.</i> Кв. въ д. Тюнино, Никольской вол., почтов. адр. г. Боровскъ.</p>	<p>Добринская, Спасопрогнанская, Тарутинская, Рождественская, Чубаровская и Роцинская.</p> <p>Серединская, Никольская, Итьинская, Кривская и Красносельская.</p>
<p><b>Жиздринскій уѣздъ.</b></p> <p><i>1-й станъ.</i> Кв. въ с. Песоченскомъ заводѣ, Песочен. в., почтов. адр. Песоченскій зав.</p> <p><i>2-й станъ.</i> Кв. въ с. Людиновѣ, Людин. вол., почт. адр. ст. Людиново.</p> <p><i>3-й станъ.</i> Кв. въ с. Плохинѣ, Плох. в., почтов. адресъ ст. Плохино.</p> <p><i>4-й станъ.</i> Кв. въ г. Жиздрѣ, почт. адр. г. Жиздра.</p>	<p>Песоченская, Погостовская, Савкинская, Будчинская, Грибовская, Дулевская, Семиревская, Мамоновская, Лосинская и Фоминичская.</p> <p>Людиновская, Космачевская, Запрудская, Зимницкая, Маклаковская, Которская, Брынская, Вертенская и Кургановская.</p> <p>Плохинская, Холмищенская, Чернышенская, Милѣвская, Крапивенская, Теробенская, Подбужская, Соповская и Кцынская.</p> <p>Кондрыкинская, Будская, Огорская, Пупковская, Овсорокская, Ловатская, Улемльская, Яровщинская и Зикѣвская.</p>



## У ѣ з д ы и с т а н ы .

## В о л о с т и .

**Козельскій уѣздъ.**

*1-й станъ.* Кв. въ г. Козельскѣ, поч. адр. г. Козельскъ.

*2-й станъ.* Кв. въ с. Дудинѣ, Дудинской вол., почт. адр. ст. Дудино.

**Лихвинскій уѣздъ.**

*1-й станъ.* Кв. въ г. Кулешовѣ, Кулеш. вол., почт. адр. г. Лихвинъ.

*2-й станъ.* Кв. въ с. Ханинѣ, Богдан. в., почт. адр. ст. Ханино, Туло-Лихвинской ж. д.

**Малоярославецкій уѣздъ.**

*1-й станъ.* Кв. въ г. Малоярославцѣ, поч. адр. г. Малоярославецъ.

*2-й станъ.* Кв. въ с. Дѣтчинѣ, Дѣтч. в., поч. адр. ст. Дѣтчино.

**Медынскій уѣздъ.**

*1-й станъ.* Кв. въ с. Полотняномъ заводѣ, той же в., поч. адр. ст. Полотняный заводъ.

*2-й станъ.* Кв. въ с. Шанскомъ зав., Кузов. в., поч. адр. ст. Шанскій зав.

*3-й станъ.* Кв. въ пос-кѣ Мятлево, Барсук. в., поч. адр. ст. Мятлево С.-В. ж. д.

Прысковская, Губинская, Дешовская, Каменская, Коробинская, Костешовская, Меренищенская, Стрѣленская, Хотѣнская и Юрьевская.

Бѣтовская, Вѣинская, Волосово-Звегинская, Волосово-Дудинская, Дудинская, Касьяновская, Перестряжская, Уколицкая и Колодезская.

Тарасьевская, Рождественская, Песковатская, Кулешовская, Русановская, Гутневская, Березовская и Долбинская.

Нелюбовская, Васильевская, Глубоковская, Князищевская, Своинская, Богдановская, Никольская, Грязновская и Титовская.

Марьинская, Спасская, Угодско-заводская и Авчининская.

Бабичевская, Дѣтчинская, Башмаковская и Недѣлинская.

Галкинская, Карамышевская, Маковская, Матовская, Полотняно-заводская, Сергѣевская и Троицкая.

Александровская, Гирѣевская, Кременская, Кузовская, Межетчинская, Незамаевская, Орѣховенская и Топоринская.

Адуевская, Барсуковская, Богдановская, Глуховская, Пушкинская, Романовская и Дороховская.

Уѣзды и станы.	В о л о с т и.
<p><b>Мещовскій уѣздъ.</b></p> <p><i>1-й станъ.</i> Кв. въ г. Серпейскѣ, поч. адр. г. Серпейскѣ.</p> <p><i>2-й станъ.</i> Кв. въ с. Щелкановѣ, Щелкан. вол., почт. адр. ст. Щелканово.</p>	<p>Концепольская, Ратьковская, Писковская, Гостыинская, Троснянская, Попковская, Фроловская, Новосельская, Еропкинская и Серебрянская.</p> <p>Чемодановская, Щелкановская, Подкопаевская, Утешевская, Сабуровщинская, Стрѣльнинская, Мошонская, Барятинская и Мѣстническая.</p>
<p><b>Мосальскій уѣздъ.</b></p> <p><i>1-й станъ.</i> Кв. въ г. Мосальскѣ, почт. адр. г. Мосальскѣ.</p> <p><i>2-й станъ.</i> Кв. въ с. Сильковичахъ, той же в., почт. адр. ст. Сильковичи.</p> <p><i>3-й станъ.</i> Кв. въ с. Спасъ-Деменскѣ, Морозовск. в., почт. адр. ст. Спасъ-Деменскѣ.</p>	<p>Боровенская, Луневская, Богоявленская, Чертенская, Жуковская, Червленовская, Батищевская, Ивонинская, Посконская и Ивано-Дубровская.</p> <p>Сильковская, Милотическая, Замошкая, Милятинская, Дубровская, Богородицкая, Котовская, Ртинская, Мосурская и Спасская.</p> <p>Понизовская, Стаицкая, Морозовская, Парфеновская, Лубинская, Лазинская, Пятницкая, Снопотская, Добросельская и Жерелевская.</p>
<p><b>Перемышльскій уѣздъ.</b></p> <p><i>1-й станъ.</i> Кв. въ г. Перемышлѣ, поч. адр. г. Перемышль.</p> <p><i>2-й станъ.</i> Кв. въ с. Воротынскѣ, поч. адр. г. Воротынскѣ.</p>	<p>Желовская, Песоченская, Полянская, Рыченская, Курыничская, Озерская и Андреевская.</p> <p>Заборовская, Кумовская, Железцовская, Тырновская и Пятницкая.</p>
<p><b>Тарусскій уѣздъ.</b></p> <p><i>1-й станъ.</i> Кв. въ с. Петрищевѣ, Солоп. вол., почт. адр. г. Алексинѣ.</p> <p><i>2-й станъ.</i> Кв. въ с. Высокиничихъ, Высокиническ. в., почт. адр. ст. Высокиничихи</p>	<p>Асоинская, Богимовская, Бортниковская, Сашкинская, Солопенская и Карѣвская.</p> <p>Бѣлянинская, Буриновская, Высокиничская, Заворовская, Исканская и Троицкая.</p>

## Округа о.о. благочинныхъ Калужской губерніи \*).

Уѣзды и округа о.о. благо- чинныхъ.	Число церквей, вхо- дящихъ въ округъ.	Почтовый адресъ о.о. благо- чинныхъ.	Уѣзды и округа о.о. благо- чинныхъ.	Число церквей, вхо- дящихъ въ округъ.	Почтовый адресъ о.о. благо- чинныхъ.
Окр. церквей г. Калуги . . .	35	Г. Калуга.	<b>Малоярославец- кій уѣздъ.</b>		
<b>Калужскій у.</b>			1-й окр. церквей г. Малояросл.	3	Малоярославец.
1-й округъ . . .	24	Г. Калуга.	1-й окр. уѣзда.	14	Тоже.
2-й " "	25	С. Логино.	2-й " "	16	Ст. Дѣтчино.
<b>Боровскій у.</b>			<b>Медынскій у.</b>		
1-й окр. церквей г. Боровска . . .	6	Г. Боровскъ.	1-й окр. церквей г. Медыни . . .	2	Г. Медынь.
1-й округъ . . .	16	Г. Боровскъ.	1-й окр. уѣзда.	19	Ст. Полотн. зав.
2-й " "	22	Ст. Тарутино.	2-й " "	20	Ст. Темкино.
<b>Жиздринскій у.</b>			3-й " "	18	Ст. Передѣль.
1-й окр. церквей г. Жиздры . . .	6	Г. Жиздра.	<b>Мещовскій у.</b>		
1-й окр. Жизд. у.	15	Г. Жиздра.	1-й окр. церквей г. Мещовска . . .	3	Г. Мещовскъ.
2-й " " "	20	Ст. Плохино.	1-й окр. уѣзда.	25	Г. Мещовскъ.
3-й " " "	17	Г. Жиздра.	2-й " "	25	Г. Мещовскъ.
4-й " " "	17	Ст. Бутчино.	3-й " "	25	Ст. Утешево.
<b>Козельскій у.</b>			<b>Мосальскій у.</b>		
1-й окр. церквей г. Козельска . . .	7	Г. Козельскъ.	1-й окр. церквей г. Мосальска . . .	3	Г. Мосальскъ.
1-й окр. уѣзда.	15	Г. Козельскъ.	1-й окр. уѣзда.	22	Г. Ю х н о в ъ, Смол. г.
2-й " "	19	Г. Сухиничи.	2-й " "	17	Ст. Милятино.
3-й " "	18	Ст. Дудино.	3-й " "	18	Ст. Людково.
<b>Лихвинскій у.</b>			<b>Перемышльск. у.</b>		
1-й окр. церквей г. Лихвина . . .	3	Г. Лихвинъ.	1-й окр. церквей г. Перемышля . . .	5	Г. Перемышль.
1-й окр. уѣзда.	20	Г. Лихвинъ.	1-й окр. уѣзда.	19	Г. Перемышль.
2-й " "	24	Ст. Ханино.	2-й " "	23	Ст. Воротынскъ.
			<b>Тарусскій у.</b>		
			1-й окр. города	2	Г. Таруса.
			1-й окр. уѣзда.	21	Г. Таруса.
			2-й " "	21	Ст. Высокинич

\*) Имена, отчества и фамиліи о.о. благочинныхъ указаны въ Адресъ-Календарѣ.

## Улицы и переулки г. Калуги.

(Г. Калуга дѣлится на 3 полиц. части, каждая часть дѣлится на 4 околотка всего 12 околотковъ).

### І-я часть.

І-й околотокъ. 1) Аптекарская ул.; 2) Большая Садовая ул., отъ Сѣнной площ. до Успенской ул.; 3) Дворянская—отъ р. Яченки до угла Успенской и Серебряковской ул.; 4) Зеленая; 5) Мало-Садовая; 6) Модная; 7) Новая Слободка (Сальная); 8) Острожекъ; 9) Подвязовская; 10) Пушкинская; 11) Пятницкая; 12) Ргищевская; 13) Сальная (Новая Слободка); 14) Серебряковская; 15) Солдатская; 16) Театральная площадь; 17) Теличьевская; 18) Успенскій погостъ; 19) Фалѣевскій пер.; 20) Хроповская.

ІІ-й околотокъ. 1) Большая Садовая ул.,—отъ Успенской ул. до Ивановской; 2) Васильевская 1-я отъ Серебряковск. рва до Ивановской ул.; 3) Васильевская 2-я отъ Дворянской ул. до Работнаго дома; 4) Дворянская—отъ угла Серебряковской и Успенской ул. до Ивановской; 5) Ивановская; 6) Мирносицкая площадь; 7) Мирносицкая ул.; 8) Предтеченская площадь; 9) Мясницкая—отъ Серебряковской ул. до Телѣжной; 10) Серебряковская—отъ Пятницк ул., лѣвая сторона; 11) Солдатская—отъ Серебряковской до Ивановск. ул.; 12) Татаринскій пер.; 13) Телѣжная; 14) Успенская.

ІІІ-й околотокъ. 1) Берендяковка; 2) Березуевская ул.; 3) Б. Садовая—отъ Театральной площ. до Мясницкой ул., правая сторона; 4) Георгіевская за верхомъ ул.; 5) Золотаревская ул.; 6) Лядовъ пер.; 7) Мало-Садовая—отъ Театральной пл. до угла Пушкинской и Нижне-Садовой ул., лѣвая сторона; 8) Мясницкая площадь; 9) Одигитріевская отъ церкви Одигитрія до Лядова пер., лѣвая сторона; 10) Проломная; 11) Рыбная; 12) Теличьевская ул. отъ Мало-Садовой до Георгіевской за верхомъ ул.; 13) Успенская ул.—отъ Б. Садовой до Золотаревской ул.; 14) Швыревская ул.

ІV-й околотокъ. 1) Грѣховъ пер.; 2) Загородно-Садская; 3) Коровинская; 4) Козловскій пер.; 5) Лебеядцевская; 6) Макушкинъ пер.; 7) Нижне-Садовая 8) Одигитріевская—отъ церкви Одигитрія; 9) Парижъ; 10) Пушкинская—отъ Загороднаго сада до церкви Одигитрія, правая сторона; 11) Смоленская; 12) Спасо-Заверховская; 13) Черновская ул.

### ІІ-я часть.

V-й околотокъ. 1) Верхне-Казанская ул.; 2) Воробьевка; 3) Воскресенская; 4) Воскресенскій пер.; 5) Жоринъ пер.; 6) Золотая; 7) Ильинская; 8) Лабазная; 9) Монастырская; 10) Нижне-Казанская; 11) Никитская ул.; 12) Никитскій пер.; 13) Кутузовская; 14) Покровскій пер.; 15) Почтовый пер. 16) Семинарская; 17) Староторжская; 18) Тупикъ Воскресенской ул.

VI-й околотокъ. 1) Благовѣщенская ул.; 2) Воскресенская; 3) Кольцовскій пер.; 4) Масленниковская; 5) Михаило-Архангельскій пер.; 6) Мѣшковскій пер.; 7) Мясницкая; 8) Никитская; 9) Никитскій пер.; 10) Куту-

зовская; 11) Покровскій I-й пер.; 12) Покровскій II-й пер.; 13) Садовая; 14) Старая Мясницкая; 15) Сорокинскій пер.

**VII-й околотокъ.** 1) Воскресенская ул.; 2) Воскресенскій пер.; 3) Вѣнская; 4) Горшечная; 5) Георгіевскій пер.; 6) Григоровскій пер.; 7) Куковъ пер.; 8) Лапушкинъ колодезь (мѣстность); 9) Никитская; 10) Никольская; 11) Новорѣжская; 12) Сошестввенская; 13) Старичковскій пер.

**VIII-й околотокъ.** 1) Баранова гора; 2) Богоявленская; 3) Горшечная; 4) Знаменская; 5) Куковъ пер.; 6) Монастырская; 7) Никольская; 8) Покровская подъ горой; 9) Проломный пер.; 10) Спасо-Жаровская; 11) Трубаевскій пер.; 12) Черновскій пер.; 13) Ясли (пер.).

### III-я часть.

**IX-й околотокъ.** 1) Антоновскій пер. отъ Николо-Казивской до Хлюстинской ул.; 2) Безымянный пер.—отъ Широкой до Хлюстинской ул.; 3) Горшечная—отъ Спасожаровской до Труневскаго пер.; 4) Знаменская—отъ Проломнаго пер. до Тульской ул.; 5) Николо-Казинская—отъ р. Оки до Рождественскаго пер.; 6) Новоданиловская—отъ построекъ тюрьмы до Карачевскаго переулка; 7) Проломный пер.—отъ Спасожаровской до Знаменской ул.; 8) Рождественская—отъ р. Оки до Рождественскаго пер.; 9) Спасожаровская—отъ Проломнаго пер. до кожевни; 10) Спасскій пер.—отъ Спасожаровской до Знаменской ул.; 11) Тиняевскій пер.—отъ р. Оки до Знаменской ул.; 12) Труневскій пер.—отъ Спасожаровской до Горшечной ул.; 13) Хлюстинская—отъ р. Оки до Рождественскаго пер.; 14) Широкая—отъ р. Оки до Рождественскаго пер.; 15) Щемпловка—отъ Горшечной ул. до рва.

**X-й околотокъ.** 1) Александровская—отъ Хлюстинской до Болдасовской ул.; 2) Болдасовская—отъ Широкой ул., правая сторона; 3) Вѣнская—отъ Сурнинскаго пер. до Сошестввенскаго рва; 4) Карачевская—отъ Лапушкина колодца до Н.-Казинской ул.; 5) Николоказинскій пер. отъ Широкой до Николоказинской ул.; 6) Новорѣжская—отъ Хлюстина до моста черезъ ровъ; 7) Орефьевскій пер.—отъ Широкой до Хлюстинск. ул.; 8) Рождественская—отъ Рождествен. пер. до Болдасовской ул.; 9) Рождественскій пер.—отъ Хлюстинской до Рождественской ул.; 10) Старокозинская—отъ Вѣнской до рва; 11) Сурнинскій пер.—отъ Широкой до Вѣнской ул.; 12) Хлюстинскій пер.—отъ Хлюстины до Орефьевскаго пер.; 13) Хлюстинская ул.—отъ Рождественскаго пер. до Болдасовской ул.; 14) Широкая—отъ Рождественскаго пер. до Вѣнской ул.

**XI околотокъ.** 1) Ахлебининскій пер.—отъ Садовой до Козьмодамианской ул.; 2) Бахметьевская—отъ Московск. до Хлюстинск., прав. сторона; 3) Благовѣщенская—отъ ц. Благовѣщенія до Садовой ул., прав. сторона; 4) Вѣнская—отъ Сурнинск. пер. до Николоказинской ул. прав. сторона; 5) Выгонная—отъ Теренинской пл. до кирпичныхъ сараевъ; 6) Дворянская—отъ Московской до Ивановской ул.; 7) Ивановская—отъ Садовой до Васильевской ул. прав. сторона; 8) Космодамианская—отъ Московск. до Хлюстинск. ул.; 9) Молотковская—отъ гимназіи до Николокозинской ул.;

10) Московская—отъ гимназіи до Бахметьевской ул.; 11) Масленниковская—отъ Москов. до Благовѣщенск. пр. сторона; 12) Никольская—отъ угла Вѣнской до Молотковск. ул. пр. сторона; 13) Ново-Александровская—отъ кирпичн. сараевъ къ бойнямъ; 14) Рождественская—отъ Болдасовской до Космодамианской ул.; 15) Садовая—отъ Дровяной пл. до Ивановской ул.; 16) Сурнинскій пер.—отъ Широкой до Вѣнской ул.; 17) Теренинскій пер.—отъ Дровяной пл. до Космодамианской ул.; 18) Титовскій пер.—отъ Молотковской ул. до Садовой; 19) Хлюстинская—отъ Болдасовской до Бахметьевской ул.; 20) Широкая отъ Теренинской до Болдасовской ул.

ХII околотокъ. 1) Алексѣевская ул.—отъ ночлежнаго Теренинскаго дома до Боровскаго проѣзда; 2) Алексѣевскій пер.—отъ Боровской ул. до Вѣтки; 3) Боровская—отъ кузницъ до выѣзда въ поле къ винному складу; 4) Боровскій проѣздъ—отъ Ямской ул. до Боровской; 5) Бахметьевская—отъ Московской ул. до выѣзда въ поле, лѣвая сторона; 6) Вѣтка—отъ керосиноваго склада Нобеля до Алексѣевск. пер.; 7) Грачевская—отъ Московской ул. до выѣзда въ поле; 8) Ивановская—отъ Садовой до Васильевской ул.; 9) Крестовская—отъ кузницъ до выѣзда въ поле; 10) Московская—отъ Бахметьевской ул. до Московскихъ воротъ; 11) Московско-Ямская—отъ Московскихъ воротъ до вокзала; 12) Песковская ул.—отъ Ивановской до городской скотобойни.

### Періодическія изданія въ гор. Калугѣ.

**Калужскія Губернскія Вѣдомости.** Выходятъ два раза въ недѣлю по сред. и субботамъ. Подписка принимается: въ г. Калугѣ въ Губернской Типографіи, въ уѣздн. полицейскихъ управленіяхъ и у чиновъ уѣздн. полиціи. Подписная цѣна (безъ перес. и дост.): на 12 мѣс.—4 руб. и съ доставкой на 12 мѣс.—5 р. 20 к.

**„Калужскій Курьеръ“.** Выходитъ три раза въ недѣлю по втор., четв. и субботамъ. Годовая подп. цѣна 4 руб. (безъ дост. и пер.), съ дост. и перес.—5 руб. Редакція и контора помѣщаются, Никольская ул., домъ Потаповой. Редакторъ-издатель В. В. Кузьминъ (принимаетъ для личн. объясн., по дѣламъ редакціи, ежедневно отъ 7—до 8 час. вечера).

**„Церковно-общественный вѣстникъ“.** Вых. три раза въ мѣсяць. Подп. цѣна 5 руб. въ годъ. Редакторъ прот. Дим. Некрасовъ.

**„Памятная Книжка и Адресъ-Календарь Калужской губерніи“.** Издаётся Губернскимъ Статистическимъ Комитетомъ подъ редакціей Секретаря Комитета Ѳ. Ѳ. Кадобнова. Поступаетъ въ продажу въ началѣ года по 1 руб. 50 к. за экз. Продается въ Канц. Губ. Статистическаго Комитета (зд. присутственныхъ мѣстъ) и въ книжн. магаз. г. Калуги; въ уѣздныхъ городахъ—у г.г. исправниковъ.

Участки земскихъ начальниковъ Калужской губ. съ указаніемъ мѣстожителъства и почтоваго адреса для корреспонденціи.

(Фамиліи г.г. Земскихъ Начальниковъ указаны въ „Адресъ Календаръ“).

Названіе уѣздовъ.	Участки.	Волости, входящія въ составъ участка.	Мѣстожителъство и почтовый адресъ для корреспонденцій.
Калужскій.	1	Тихоновская, Слядневская, Карачевская и Покровская.	Въ г. Калугѣ.
	2	Бабаевская, Сугоновская и Бобровская.	С. Андреевское, Бабаевской вол., адр. ст. Желябужская.
	3	Луцихинская, Ферзиковская, Сергіевская и Лосенская.	С. Селиваново, Сергіевской вол., адр. ст. Жарки.
Тарусскій.	1	Высокиническая, Буриповская, Троицкая и Исканская.	Г. Таруса.
	2	Салопенская, Заворовская, Бортниковская и Асоинская.	С. Петровское, Богомовской в. ст. Средняя С. В. ж. д.
	3	Богимовская, Сашкинская, Бѣлянинская и Карѣевская.	С. Спѣшилово, Богомовской вол., адр. ст. Средняя С. В. ж. д.
Перемышльскій.	1	Полянская, Рыченская, Желовская и Песоченская.	Г. Перемышль.
	2	Тырновская, Пятницкая, Курыническая и Озерская.	С-цо Губино, Пятницкой волости, адресъ ст. Бабынино.
	3	Заштатный г. Воротынскъ и волости: Желѣзцовская, Кумовская, Заборовская и Андреевская.	Г. Воротынскъ.

Названіе уѣздовъ.	Участки.	Волости, входящія въ составъ участка.	Мѣстожителство и почтовый адресъ для корреспонденцій.
Лихвинскій.	1	Долбинская, Березовская, Гутневская и Песковатская.	Им. Каталаново, Березовской волости, адресъ гор. Бѣлевъ.
	2	Тарасьевская, Рождественская, Кулешовская и Русановская.	С. Рождествено и адр. г. Лихвинъ.
	3	Князищевская, Васильевская, Нелюбовская и Глубокская.	С. Князищево, адресъ Одоевъ, Тульск. губ.
	4	Титовская, Никольская, Грязновская, Богдановская и Своинская.	Жителство с. Ханино, Богдановской вол., адр. с. Ханино.
Козельскій.	1	Бѣтовская, Уколицкая и Касьяновская.	Д. Ягодное, Бѣтовск. вол., адр. г. Болховъ, Орловской губ.
	2	Вѣвская, Волосово-Звегинская, Дешовская и Перестряжская.	Жителство и адресъ г. Козельскъ.
	3	Меренищенская, Волосово-Дудинская, Дудинская, Губинская и Прысковская.	Жителство при с. Бильдинъ, Костешевской в., адр. г. Козельскъ.
	4	Колодезская, Каменская и Стрѣленская.	С. Радождево, Стрѣленской волости, адресъ г. Сухиничи.
	5	Костешовская, Коробинская, Юрьевская и Хотѣнская.	С. Кипеть, Юрьевской вол., адр. г. Сухиничи.
Мещовскій.	1	Писковская, Конецпольская и Ратьковская.	Жителство им. Троицкое, адр. г. Мещовскъ.
	2	Гостынская, Троснянская, Попковская и Фроловская.	Ст. Шлищово Р.-У. ж. д.
	3	Серебрянская, Еропкинская, Новосельская и Мошонская.	Имѣніе Космыново, Новосельской вол., адр. г. Мещовскъ.
	4	Мѣстническая, Барятинская, Стрѣльнинская, Сабуровщинская и Подкопаевская.	С. Покровское, Сабуровщинской вол., адр. ст. Бабынино.
	5	Утешевская, Чемодановская и Щелкановская.	С. Сухоломъ, Щелкановской вол., адресъ ст. Щелканово.



Названіе уѣздовъ.	Участки.	Волости, входяція въ составъ участка.	Мѣстожителство и почтовый адресъ для корреспонденцій.
Малояросла- вецкій.	1	Марьинская, Спасская, Авчининская и Угодско-Заводская.	Жителство с. Панское Марьинск. вол., адресъ г. Малоярославецъ.
	2	Недѣлинская, Башмаковская, Дѣтчинская и Бабицевская.	Ст. Дѣтчино, Малоярославецкаго уѣзда.
Боровскій.	1	Рождественская, Добринская, Тарутинская, Чубаровская, Спасо-Прогнанская и Рощинская.	Жителство и адресъ г. Боровскъ.
	2	Красносельская, Кривская, Ильинская, Никольская и Серединская.	Ст. Фопилово, Ильинской вол., адр. ст. Ильинская, по Московско-Варшавскому шоссе.
Медынскій.	1	Маковская, Богдановская, Адуевская и Глуховская.	Жителство и адресъ г. Медынь.
	2	Кременская, Топоринская, Незамаевская и с. Передѣль.	Им. Сосновицы, Незамаевской вол., адр. ст. Передѣль.
	3	Межетчинская, Кузовская, Романовская и Гирѣвская.	Жителство и адресъ г. Медынь.
	4	Дороховская, Орѣховенская и Александровская.	Жителство с. Агафьино, Орѣховенской вол., адр. ст. Износи.
	5	Пушкинская, Барсуковская, Сергіевская и Матовская.	С. Давыдово, Матовской вол., адр. ст. Крюковская, Медынскаго у.
	6	Галкинская, Карамышевская, Полотняно-Заводская и Троицкая.	С. Ярцево, Галкинской вол., ст. Троицкая.
Мосальскій.	1	Ивано-Дубровская, Боровенская, Ивонинская, Богоявленская и Луневская.	Жителство и адресъ г. Мосальскъ.
	2	Червленовская, Чертенская, Жуковская и Батищевская.	С. Вышнее, Жуковской вол., ст. Барсуки.

Названіе уѣздовъ	Участки.	Волости, входящія въ составъ участка.	Мѣстожителство и почтовый адресъ для корреспонденцій.
Жиздривскій	3	Замошская, Дубровская, Спасская, Котовская, Мосурская и Посконская.	С. Мосуръ, Мосурской вол., адр. г. Мосальскъ.
	4	Сильковская, Стаицкая, Лубинская, Милотическая и Парфеновская.	Скариновскій хутор Сильковской вол., ад. ст. Сильковичи.
	5	Морозовская, Милятинская, Лазинская, Богородицкая и Ртинская.	С.Лазинки, Лазинской волости, адр. ст. Спасъ-Деменскъ.
	6	Жерелевская, Понизовская, Добросельская, Снопотская и Пятницкая.	С. Жерелево, Жерелевской волости, адр. ст. Жерелево.
	1	Плохинская, Соповская, Крапивенская, Милѣвская и Теробенская.	Ресетинскій заводъ, адр. Еленскій зав.
	2	Холмищенская, Кцынская, Чернышенская и Ловатская.	С. Ловать, Ловатск. в., адр. ст. Ловать.
	3	Зикѣвская, Будская, Кондрыкинская и Яровщинская.	Жительство и адресъ г. Жиздра.
	4	Брынская, Вертенская, Которская, Маклаковская и Зимницкая.	Жительство и адресъ с. Брынъ.
	5	Людиновская, Кургановская, Запрудская и Космачевская.	Жительство и адресъ с. Людиново.
	6	Лосинская, Мамановская, Фоминическая, Песоченская и Погостовская.	Жительство и адресъ с. Песоченскій заводъ.
	7	Савкинская, Бутчинская, Грибовская, Дулевская и Семиревская.	При д. Садовици, Грибовской вол., адр. Мокровское почт.-телеграф. отдѣленіе.
	8	Подбужская, Огорская, Овсорокская, Пупковская и Улемльская.	Ст. Судимиръ М.-К.-В. ж. д., жит. д. Улемецъ, Пупковской волости.

## Свѣдѣнія о молитвенныхъ домахъ г. Калуги.

Наименованіе молитвенныхъ домовъ.	Мѣстонахожденіе ихъ.
Католическій костелъ. Ксендзъ Янъ <i>Павловичъ</i> курать костела.	Куковъ пер.
Лютеранская кирка. Пасторъ Карлъ Александровичъ <i>Беттигеръ</i> (живетъ въ гор Туль).	Черновскій пер.
Еврейская моленная школа. Раввинъ Моисей Янкелевичъ <i>Бурманъ</i> .	Кутузовская ул., д. Кобелева.
Старообрядческій храмъ въ память Николая Чудотворца. Епископъ Павелъ <i>Силаевъ</i> .	У Московскихъ воротъ.
Старообрядческій храмъ въ память Рождества Богородицы. Свящ. Ив. Ив. <i>Вишняковъ</i> .	При кожевняхъ.

## Такса для легковыхъ извозчиковъ въ гор. Калугѣ.

Для опредѣленія платы извозчикамъ городъ дѣлится на три пояса: 1-й поясъ—отъ ст. Калуга желѣзной дороги—Новый торгъ, съ прилегающими къ нему улицами; 2-й поясъ—отъ ст.—Старый торгъ, съ прилегающими къ нему улицами и 3-й поясъ—отъ ст. Смоленская застава, Плашкоутный мостъ, Тульская застава и кожевни. За ту же цѣну извозчики обязаны везти и обратно, т. е. въ 1-мъ поясѣ къ вокзалу отъ Нового торго съ прилегающими улицами, во 2-мъ съ Старого торго и въ 3-мъ отъ кожевень, Тульской заставы, Плашкоутнаго моста и Смоленскій заставы.

## Такса платы Калужскимъ извозчикамъ.

	Въ мѣстностяхъ 1-го пояса.	Въ мѣстностяхъ 2-го пояса.	Въ мѣстностяхъ 3-го пояса.
	коп.	коп.	коп.
Въ лѣтнихъ экипажахъ на резиновыхъ шинахъ	50	60	75
„ „ „ „ обыкновен. „	30	40	50
Въ зимнихъ экипажахъ извозчику 1-го разряда	35	40	50
„ „ „ „ 2-го „	25	25	35

За ѣзду по городу назначается плата только часовая: въ лѣтнихъ экипажахъ на резиновыхъ шинахъ за одинъ часъ 60 к., цѣна обыкновенная 40 к., на зимнихъ извозчику 1-го раз. 50 к., 2-го—30 к., при чемъ плата производится не менѣе какъ за часъ. Ѣзда же по городу на короткое разстояніе—по соглашенію. При разѣздахъ ночью изъ театра, дворянскаго собранія, клубовъ, концертовъ и проч., установлена слѣдующая плата: въ лѣтнихъ экипажахъ на окраины города 50 к., на зимнихъ—30 к., въ ост. мѣста въ лѣтнихъ экипажахъ не дороже 30 к. и въ зимнихъ 20 к.

### Списокъ почтовыхъ пунктовъ Калужской губерніи въ 1912 году.

**Почтво-телеграфныя конторы:** Боровская, Жиздринская, Калужская, Козельская, Лихвинская, Людиновская (Жиздринск. у.), Малоярославецкая, Медынская, Мещовская, Мосальская, Мятлевская (Медынск. у.), Перемышльская, Полотняно-Заводская (Медынск. у.), Спасъ-Деменская (Мосальск. у.), Сухиничская (Козельск. у.) и Тарусская.

**Почтово-телеграфныя отдѣленія:** Александровско-Хуторское (Мосал. у.), Бабынинское (Мещовск. у.), Балабановское (Боровск. у.), Барятинское (Мосальск. у.), Брынское (Жиздринск. у.), Мошонское (Мещовск. у.), Ильинское (Боровск. у.), Буринское (Жиздрин. у.), Дудинское (Козельск. у.), Воротынское (Перемышльск. у.), Высокиничское (Тарусск. у.), Говардовское (Медынск. у.), Дугненско-Заводское (Калужск. у.), Думеническо-Заводское (Жиздринск. у.), Дѣтчинское (Малоярославец. у.), Износковское (Медынск. у.), Крюковское (Медынск. у.), Мокровское (Жиздринск. у.), Недѣлинское (Малоярославецк. у.), Передѣльское (Медын. у.), Песоченско-Заводское (Жиздринск. у.), Плохинское (Жиздринск. у.), Подборское (Перемышльск. у.), Серпейское (Мещовск. у.), Сильковичское (Мосальск. у.), Тарутинское (Боровск. у.), Тихоново-Пустынское (Калуж. у.), Угодско-Заводское (Малояроsl. у.), Утѣшевское (Мещовск. у.), Ферзиковское (Калужск. у.), Шанско-Заводское (Медынск. у.), Шлипповское (Мещовск. у.), Щелкановское (Мещовск. у.).

**Почтовые отдѣленія:** Авчининское (Малояроsl. у.), Барсуковское (Мосальск. у.), Боболевское (Боровск. у.), Волосово-Дудинское (Козельск. у.), Горчаковское (Тарусск. у.), Дабужское (Мещовск. у.), Еленско-Заводское (Жиздринск. у.), Жарковское (Калужск. у.), Жерелевское (Мосальск. у.), Закрутовское (Жиздринск. у.), Зикѣевское (Жиздр. у.), Крапивенское (Мосальск. у.), Ловатское (Жиздр. у.), Любуньское (Мосальск. у.), Людковское (Мосальск. у.), Милятинское (Мосал. у.), Оболенское (Малояроsl. у.), Подбужское (Жиздринск. у.), Тихвинское (Жиздринск. у.), Уколицкое (Козельск. у.), Ханинское (Лихвинск. у.), Хвастовичское (Жиздринск. у.), Холмищенское (Жиздринск. у.), Хотьковское (Жиздринск. у.), Черно-Грязское (Перемышльск. у.), Чертенское (Мосальск. у.), Фоминичское (Жиздр. у.) и Цементно-Заводское (Жиздр. у.).

### Станціи желѣзныхъ дорогъ:

а) съ приѣмомъ и выдачею всякаго рода корреспонденцій: Желябужская С.-В. (Калужск. у.), Кудринская М.-К.-В. (Мещовск. у.), Пятовская С. В. (Калужск. у.), Средняя С.-В. (Тарусск. у.), Судимиръ М.-К.-В. (Жиздринск. у.); б) съ приѣмомъ и выдачею простыхъ и заказныхъ почтовыхъ отправленій: цементный М—л—ц. (Жиздринск. у.), Песочня М—л—ц. (Жиздринск. у.).

### Волостныя правленія:

а) съ приѣмомъ и выдачею всякаго рода корреспонденцій: Березовское (Лихвинск. у.), Дулевское (Жиздрин. у.), Зимницкое (Жиздр. у.), Коробковское (Козельск. у.), Космачевское (Жиздринск. у.), Кцынское (Жиздринск. у.), Меренищенское (Козельск. у.), Подкопаевское (Мещовск. у.), Пятницкое (Мосальск. у.), Улемльское (Жиздринск. у.), Фроловское (Мещовск. у.); б) съ приѣмомъ и выдачею одной простой корреспонденціи: Крапивенское (Жиздринск. у.), Курыничское (Перемышльск. у.), Ртинское (Мосальск. у.). Пункты съ приѣмомъ и выдачею всякаго рода корреспонденціи—д. Петрищево (Тарусск. у.).

### Монастыри и общины въ Калужской губерніи.

Калужская Тихонова пустынь—настоятель архимандритъ Лаврентій; Козельская Введенская Оптиная пустынь—настоятель архимандритъ Ксенофонтъ; Мещевскій Георгіевскій монастырь—настоятель игуменъ Нилъ; Малоярославецкій Николаевскій монастырь—настоятель игуменъ Илія; Перемышльскій Свято-Троицкій монастырь—настоятель архимандритъ Герасимъ; Лихвинскій Добрый монастырь—настоятель игуменъ Владиміръ; Боровскій Пафнутіевъ монастырь—настоятель архимандритъ Венедиктъ; Калужскій Архіерейскій домъ съ монастыр.: Крестовскимъ и Лаврентіевымъ—экономъ игуменъ Иларій, Казанская Амвросіевская женская пустынь, Перемышльскаго уѣзда—настоятельница иг. Валентина; Калужскій Казанскій женскій монастырь—настоятельница иг. Ангелина; Казанскій Боголюбивый женскій монастырь, Мосальскаго уѣзда—настоятельница игум. Евлалія, Свято-Троицкая женская Община, Тарусскаго уѣзда—начальница монахиня Ангелина; Свято-Николаевская женская Община, Медынскаго у.—настоятельн. монах. Евфросинія; Скорбященская женская Община, Медынскаго уѣзда—начальница монахиня Паулина; Община „Отрада и Утѣшеніе“, Калужскаго уѣзда—послушница Софія Гринева; Сергіевскій скитъ, Калужскаго уѣзда—настоятель іеромонахъ Герасимъ.

### Настоятели церквей города Калуги.

Каѳедральнаго Собора—прот. Дим. Алекс. Некрасовъ; Алексѣево-митрополитской церкви—прот. Мих. Тим. Извъновъ; Михаило-Архангельской—прот. І. Дм. Зарѣцкій; Благовѣщенской—прот. Вас. Вас. Соловьевъ; Бого-

явленской—свѣщ. Гр. Александр. Волхонскій; Васильевской—прот. Никаноръ Конст. Чистяковъ; Крестовоздвиженской—что на Воробьевкѣ—свѣщ. Георгій Алекс. Бѣляевъ; Воскресенской—свѣщ. Мих. Ильинскій; Георгіевской за верхомъ—свѣщ. Серг. Мих. Миловановъ; Георгіевской за лавками—прот. Алексѣй Ив. Рождественскій; Сошествія Св. Духа—свѣщ. Іоаннъ Матв. Виноградовъ; Казанскаго женскаго монастыря, прот. Іоаннъ Аф. Протопоповъ; Знаменской церкви—свѣщ. Вас. Гавр. Баталинъ; Ильинской—прот. Алексѣй Андр. Кудрявцевъ; Казанской—свѣщ. Никол. Павл. Смирновъ; Кладбищенской—прот. Гр. Іоаннов. Сперанскій, Космо-Даміанской—свѣщ. Петръ Петр. Смирновъ, Михаило-Архангельской что при Малютинской богадѣльнѣ—свѣщ. Вас. Θεодор. Немировъ; Жено-Мироносицкой—прот. Мих. Филип. Лебедевъ; Николо-Казинской—свѣщ. Θεодоръ Дм. Соколовъ; Николо-Слободской—прот. Θεодоръ Петр. Богословскій; Никитской—прот. Алекс. Вас. Никольскій; Одигитріевской—прот. Іоаннъ Іоан. Сперанскій; Тюремной—свѣщ. Ник. Павл. Смирновъ; Покровской, что на рву церкви—свѣщ. Мих. Авд. Угорскій; Покровской, что подъ горою церкви—свѣщ. Валер. Мих. Смирновъ; Предтеченской—прот. Сергій Александр. Щегловъ; Христорождественской—свѣщ. Петръ Іоан. Чернецовъ; Спасо-Заверхской—свѣщ. Алексѣй Алексѣев. Манаровъ; Спасо-Слободской—прот. Θεодоръ Сем. Пятницкій; Успенской—свѣщ. Сергій Ильичъ Бѣляевъ, Александро-Невской что при губ. земск. больницѣ—свѣщ. Вас. Алексѣев. Манаровъ; при домѣ трудолюбія, свѣщ. Владмир Александр. Ромейко-Гурко; при церкви Епархіальнаго женскаго училища,—прот. Алексѣй Іоан. Казанскій.

### Списокъ гражданскихъ врачей, проживающихъ въ г. Калугѣ

(по свѣдѣніямъ Врачебнаго Отдѣленія Калужскаго Губернскаго Правленія; въ скобкахъ указаны—спеціальность врача, часы пріема и мѣсто-жительство).

Губернскій Врачебный Инспекторъ, докт. мед. сс. Рафаиль Львов. Бугаевскій (Никольская ул., д. Никольскаго); помощн. губ. врач. инспектора лѣкаръ сс. Дмитрій Ив. Васильевъ (практ. не занимается Грѣховъ пер. соб. д.); Совѣщательный членъ врач. отдѣленія (онъ же Городовой врачъ) лѣкаръ сс. Никл. Афав. Парфіановичъ (практ. не занимается Космодаміанскій пер., д. Местергази); Уѣздный врачъ лѣкаръ кс. Мих. Никл. Зайцевъ (внутр. и дѣтск. б., ежедневно отъ 4—6 ч. вечера Никольская с. д.).

**ПРИ ГУБЕРНСКОЙ ЗЕМСКОЙ БОЛЬНИЦѢ.** Старшій врачъ, докторъ медицины сс. Ив. Ив. Дубенскій (акушерство и женскія б., опредѣленныхъ часовъ пріема не назначено, при Хлюстинской больницѣ). *Штатные ординаторы губернской зем. б.—цы.* Докторъ медицины сс. Василій Алексѣев. Красинцевъ (хирур. б., отъ 4—6 ч. веч., Новорѣжская ул. с. д.); лѣкаръ

кс. Мих. Мих. Селивановъ (нервные б., приема больныхъ нѣтъ, 1 ст. Калужскаго уѣзда Бушмановскій пріютъ); Марія Алѣев. Панфиловичъ (акушерство и женскія б., практ. не занимается, Вѣнская ул. д. Бычевской). *Сверхшт. ординаторы:* лѣкарь кс. Алѣй Ив. Орловъ (нервн. б., ежедн. отъ 5—6 ч. веч., кромѣ Воскресенья, Никольская ул., д. Савиновой); лѣкарь нс. Веніаминъ Павл. Богословскій (хирург. б., приема на дому нѣтъ, при хлуст. больницѣ); лѣкарь Никл. Никл. Шрейдеръ (нервн. бол., при хлуст. больницѣ); лѣкарь Мих. Ив. Хатунцевъ (дѣтск. б., по вторн., четв. и суб. отъ 4—6 ч. веч., Благовѣщенская ул., д. Лобова); лѣкарь Георг. Алндр. Вусовичъ (внутр. б., опредѣл. часовъ приема не имѣетъ, Шевыревская ул., д. Козловскаго); лѣкарь нс. Влад. Яков. Шабалинъ (внутр. б., понед., среда и пятн. отъ 4—6 ч. веч., Никитская ул. д. Карповой); женщина—врачъ Елизавета Никл. Генеропитомцева-Челищева (женск. и дѣт. б., при хлустинской больницѣ); лѣкарь Вас. Гр. Поповъ (глазн. б., вторн., четв. и суб. отъ 5—7 ч. веч., Никольская ул., д. Панскова); лѣкарь Алндр. Никл. Булгаковъ (внутр. б., ежед. отъ 5—7 ч. веч., Богоявленская ул., д. Блиновой); Анна Мих. Огарева (акуш. и внутр. б.).

**ВРАЧИ ОБЩИНЫ КРАСНАГО КРЕСТА.** Лѣкарь ка. Сол. Осип. Розенблаттъ (акушерст. и женск. б., отъ 10—12 ч. дня и отъ 4—6 ч. веч., Масленниковская ул., д. Фишеръ); лѣкарь с.с. Карлъ Викент. Мисевичъ (внутр. и женск. б. ежедн. отъ 4—6 ч. вечера, Воскресенская ул., д. Чешихина); врачъ тюремной больницы (вакансія); врачъ женской гимназіи Ираида Арсен. Каменская-Щепетова (женск. и дѣтск. б., ежедн. отъ 1—3 ч. и отъ 6—7 ч. веч., Большая Садовая ул., с. д.).

**САНИТАРНЫЕ ВРАЧИ ГУБЕРНСКАГО ЗЕМСТВА.** Лѣкарь Никл. Плат. Малыгинъ (практ. не занимается); лѣкарь Алѣй Никл. Богомоловъ (практ. не занимается), лѣкарь Максъ Іосифов. Розенблаттъ (практ. не заним.).

**ВРАЧИ СЫЗРАНО-ВЯЗЕМСКОЙ ЖЕЛ. ДОРОГИ.** Старш. врачъ, лѣкарь, ка. Серг. Алѣев. Лебединскій (женскія и внутр. б., отъ 6—8 ч. вечера, Большая садовая, д. Волковой); лѣкарь нс. Алндр. Алѣев. Петровъ (внутр. и дѣтск. б., ежедн. отъ 3—5 ч. веч., Старичковскій переул., с. д.); женщина—врачъ Магдал. Вас. Попова (акушерство и женск. б., понед., среда и пятн. отъ 3—5 ч. в., Никольская улица, д. Панскова); докторъ медіц. нс. Никл. Никл. Мясниковъ (внутр. женск. б. отъ 9—10 ч. утра и отъ 5—6 ч. веч., Большая садовая ул., д. Слезкиной); лѣкарь Серг. Іосиф. Спасскій (хирург. б. уха, горла и носа, ежедн. кромѣ праздниковъ отъ 3—5 ч. веч., Ямская ул., казен. домъ С.-В. ж. дороги); врачъ калужскихъ мастерскихъ, лѣкарь ка. Никл. Алндр. Храниловъ (внутр. б. отъ 5—6 ч. веч. по праздникамъ отъ 3—4 ч. Никитская ул., д. Кулешовой); врачъ больницы при ст. Калуга лѣкарь, Вас. Меф. Ползикъ (внутр. б., при больницѣ ст. Калуга); участковый врачъ М. К. В. ж. д. лѣкарь Лазарь Владимр. Бененсонъ (внутр. и дѣтск. б., ежедн. отъ 10—12 ч. и отъ 4—6 ч. веч., Шевыревская ул., с. д.)

**ВОЛЬНОПРАКТИКУЮЩІЕ ВРАЧИ.** Лѣкарь дсс. Евг. Викт. Грязновъ (практ. не занимается, Золоторевская ул., д. Подчищаевыхъ); лѣкарь Никл. Ефр. Хрисанфовъ (хир.); женщ. врачъ Юл. Іос. Востокова (практ. не зан.); докторъ медиц. дсс. Викент. Бониф. Константиновичъ (практ. не занимается, Молотковская улица, с. д.); лѣкарь, кс. Мих. Федр. Овсянниковъ (внутр. б. Космодаміанская у., д. Лихачевой); лѣкарь кс. Цезарь Казим. Гралевскій (внутр. б. Большая садовая ул., с. д.); лѣкарь сс. Ал-ѣй Павл. Артемьевъ (женск. б.); лѣкарь нс. Гершь Ошеров. Слонимскій (зубн. б. отъ 10—1 ч. дня и отъ 3—6 ч. веч.), Золотаревская ул., д. Кусковой); женщина—врачъ Надежда Вас. Нискубина-Кадагидзе (внутр. и дѣтск. б., ежедн. отъ 11—1 ч. и отъ 3—5 веч., Космодаміанская ул., д. Местергази); лѣкарь Ал-ѣй Аф. Анисимовъ (практ. не занимается); лѣкарь дсс. Конст. Макс. Бѣляевъ (Георгіевскій пер., соб. д.); лѣкарь сс. Афан. Дм. Благовѣщенскій (внутр. и дѣтск. б., ежедн. кромѣ праздниковъ съ 10—2 ч. дня по сред. и суб. отъ 1 ч. дня, Большая садовая, д. Мерцинь); лѣкарь сс. Никан. Ів. Васильевъ (практ. не занимается, Молотковская ул., с. д.); лѣкарь Левъ Алвдр. Ниршонъ (болѣзни уха, носа и горла, отъ 10—1 ч. и отъ 4—6 ч. веч., Кутузовская ул., д. Ракова); докт. медиц. дсс. Вас. Петр. Тишковъ (внутр. б., Зеленая ул., д. Гриневича); женщина—врачъ Варв. Авдр. Малыгина; земскій врачъ Калужскаго уѣзда 1 уч. лѣкарь, сс. Мих. Вас. Свѣчниковъ (глазн. б., отъ 10—12 ч. дня и отъ 6—7 ч. веч., Телѣжная ул., д. Лобова).

### Списокъ зубныхъ врачей и дантистовъ въ гор. Калугѣ.

*Зубные врачи:* 1) Бамъ Ѡ. Л., Никитск. ул. кв. Кандріанъ; 2) Губарева Е. Д. Дворянск. ул., с. д.; 3) Дружбацкая-Домбровская Е. А., Садовая ул., соб. домъ; 4) Маркевичъ А. О., Ивановская ул., д. Неробкова; 5) Чернявская-Липинская Е. П., Никитская ул., д. Комарова; 6) Шаповскій С. Г., Золоторевская ул., д. Подчищаева; 7) Сироткина В. И.

*Дантисты:* 1) Желдинъ Б. Р., Никитскій пер.; 2) Ремизовъ В. М., Молотковск. ул., д. Краевской; 3) Шаповскій В. Ю., Ильинская ул., д. Ростиславова; 4) Шимановскій С. Б., Никитская ул., д. Фоссъ.

### Списокъ повивальныхъ бабокъ въ гор. Калугѣ.

1) Басина С. П., Никитск. ул., д. Гаврилова; 2) Брагина А. П., Спасо-Жаровская ул., соб. д.; 3) Бушень А. К. Шевыревская ул., д. Бородиной; 4) Сальникова П. Я., Боровская ул., д. Пегасова; 5) Егорова Е. Г., Пятницкая ул., д. Соколова; 6) Зубковская Э. А., Одигитріевская, д. Носовой; 7) Зяблова П. Н., Широк. ул. с. д.; 8) Извѣнова А. Г., Монастырская ул., свой д.; 9) Ильина А. М., Широкая, д. Зяблова; 10) Николаевская М. И., Сошестввенскій пер., с. д.; 11) Попова О. Д., Вѣнская ул. соб. д.; 12) Волнова Н. П., Широкая, с. д.; 13) Уткина Е. П., Никитская ул., д. Игнато-



выхъ; 14) Шевырева А. Д., Масленниковская ул., д. Преображенской; 15) Троицкая Н. А., Дворянская, д. Цыбаева; 16) Полова А. П., Успенск. ул., д. Николаева; 17) Медвѣдь Е. О. Сошестввенская ул., д. Николаевского; 18) Лунеева Е. А., Косьмодамианская ул., д. Плетенькова; 19) Пятницкая П. П., Вѣнская, д. Ненарокомова.

### Аптеки въ гор. Калугѣ.

1) Провиз. Заковичъ Израил. Шимель, Никитская ул., д. Фоссъ; 2) пров. Мерцинъ Эрнста Карл., Б. Садовая, соб. д.; 3) провиз. Гиршфельда Оскр. Эдуард., Больш. Садовая, д. Изотова; 4) провиз. Фуксъ, Кутузовская ул., д. Берманъ; 5) при губерн. земской больницѣ — управ. провиз. Заржецкій Владсл. Викн.

### Аптекарскіе магазины въ гор. Калугѣ.

1) Шульцъ Мар. Викент., Садов. ул., д. Бокова и Товаркова; 2) кулаца Кузнецова Ив. Павл., Никитск. ул., Гост. рядъ; 3) провиз. Липецъ Абрм. Мендл., Телѣжная ул., д. Грудакова; 4) провиз. Фуксъ Ис. Марк., Золотаревская ул., Неробкова; 5) Канингъ Павл. Петр., Никитск. пер., с. д.; 6) пров. Липецъ М. М., Кутузовская, д. Власова; 7) мѣщ. Стрѣлковой Ольги Конст., Воробьевская ул., д. Лоскутовой; 8) Веркманъ Мар. Бор., Московская ул., д. Ставровской; 9) С. П. Басиной, Никитск. ул., д. Гаврилова; 10) Кузнецовой О. Н., уг. Никитской и Богоявленской, д. Постникова.

### Библіотеки для чтенія и бібліотеки читальни въ г. Калугѣ.

1) Библіотека калужскаго городского общества, съ продажей книгъ, Благовѣщенская ул., д. Гаврилова, зав. А. Г. Баталлина; 2) бібліотека-читальня при Калужскомъ Народномъ Домѣ у Московскихъ воротъ, зав. Ф. Ф. Кадобновъ; 3) мѣщ. Ал-дра Дмитр. Корчагина, Благовѣщенская ул., д. Игнатова; 4) епархіальная бібліотека-читальня, съ продажей книгъ, уголь Молотковской ул. и Никольской, завѣд. о. Щегловъ; 5) правленія Калужскаго Церковно-Общественнаго Вѣстника. Завѣдуетъ прот. каедр. собора Некрасовъ Дм. Ал—ѣев.; 6) городская народная бесплатная читальня, Кутузовская ул., въ д. Саниной, зав. Екат. Ив. Гурьева; 7) А. М. Савельевой, Московская ул., д. Соломатина.

### Типо-литографіи и литографіи въ г. Калугѣ.

1) Типо-Литогр. губернскаго правленія, въ зд. присутств. мѣствъ; 2) губернскаго земства, Б. Садовая ул., соб. д.; 3) типографія-печатня Яковлева, Никольская ул., с. д.; 4) типографія Елиз. Гавр. Архангельской, Михайло-Арханг. пер., с. д.; 5) типографія Екат. Серг. Юрьевой, Благовѣщенская ул., д. Фишера; 6) типографія Сем. Алндр. Семенова, уголь

Никитскаго пер. и Воскресенской ул., с. д.; 7) Гиршъ Ср. *Гельманъ*, Никитская ул.; 8) типографія С. Б. *Шимановскаго*, Никитск. ул., домъ Калашникова; 9) типогр. „Калужскаго Курьера“ — *Кузьмина* Виктора Вас., Никольская, д. Потапова.

### Фотографіи г. Калуги.

1) *Новодержкина* Н. А., Московская, д. Рахманова; 2) Франца Трифн. *Протасевичъ*, Молотковская ул., д. Протасевичъ; 3) мѣщ. Пав. Никл. *Никольскаго*, Черновскій пер., д. Родина; 4) Ал-ѣй Петр. *Лекторскаго*, Никольская ул., соб. д.; 5) двор. Стеф. Ант. *Адамовичъ*, на площади стар. торго; 6) Владм. Никл. *Ченцова*, Ильинская ул., д. Васильева; 7) двор. *Миколаевичъ* Екатр. Кондр., Никитская ул., д. Ребрикт; 8) XX вѣкъ — на Одигитріевской ул., д. Морозова; 9) Ив. Юсиф. *Окуневскаго*, Московская ул., д. Бычевскаго; 10) *Ивановскаго* Франца Юсиф., Одигитріевская, д. Морозова; 11) *Глаголина* Дм. Наум., Никитск. ул., д. Калашникова (колографія).

**Списокъ присяжныхъ повѣренныхъ, помощниковъ присяжныхъ повѣренныхъ и частныхъ повѣренныхъ, состоящихъ въ 1912 году при Калужскомъ Окружномъ Судѣ.**

**ПРИСЯЖНЫЕ ПОВѢРЕННЫЕ:** Модестъ Карл. Циборовскій, Садовая, д. Кадмина; Ал-дръ Никанор. Чистяковъ, Успенская, д. Кирѣева; Гр. Гр. Петровъ, Кольцовскій п., д. Теренина; Серг. Ефр. Ліонъ, Покровская с. д.; Леонидъ Никол. Новосильцевъ, Георгіевская, с. д.; Никол. Хрис. Фоссъ, Никитская, с. д.; Ал-дръ Никол. Потуловъ, Мѣшковскій п., д. Мѣшкова; Евг. Мих. Безсоновъ, Кутузовская, д. Ракова; Дм. Ант. Фелицынъ, Дворянская, д. Афанасьева; Ив. Вас. Песоченскій, Молотковская, д. Сапожникова; Никол. Федор. Абросимовъ, Золотаревская, д. Макарова; Ал-дръ Лавр. Солнцевъ, Никитская, д. Романова; Вас. Ив. Агуровъ, Благовѣщенская, д. Фишера; Ал ндръ Ал-ндр. Хонинъ, Воробьевская, д. Маркевичъ; Владмр. Ив. Орловъ, Почтовый пер., д. Зюзиныхъ; Евг. Павл. Бончъ-Бруевичъ, Золотаревская, д. Рѣшетниковыхъ.

**ПОМОЩНИКИ ПРИСЯЖНЫХЪ ПОВѢРЕННЫХЪ:** Серг. Вас. Безсоновъ, Никольская, д. Барсуковой; Вас. Никол. Любимовъ, зданіе женск. Семинаріи; Борисъ Яковл. Скрицкій, Покровская, д. Ліона; Анат. Вас. Шишкинъ, Московская, д. Егоровой; Ал-ндръ Ал-ндр. Кологривовъ, Золотаревская, с. д.; Владмр. Евг. Леонтьевъ, Воскресенская, д. Смыкова; Вадимъ Ив. Корнѣевъ, Васильевская, д. Максимова; Дм. Тимоф. Ангеловъ, въ г. Жиздрѣ.

**ЧАСТНЫЕ ПОВѢРЕННЫЕ:** Мих. Пав. Богдановъ, Григоровскій п., с. д.; Конст. Петр. Фалѣевъ, Богоявленская, с. д.; Владиславъ Станисл. Грживо-Домбровскій, Садовая у., с. д.; Ал-ндръ Ал-ндр. Мельгуновъ, въ г. Перемышлѣ; Петръ Ал-ндр. Никифоровъ, г. Юхновъ, Смоленской губерніи.

## Агенты страховыхъ и другихъ обществъ и коммерческихъ банковъ г. Калуги.

Русскаго страхового об—ва Н. Льв. *Трухачевъ*, Московская—ул., д. Польшманъ.

Страхового отъ огня об—ва „Надежда“—*Рождественскій* Васл. Оедр., Чернов. пер., соб. д.

Императорскаго Русскаго театральнаго об—ва—*Щегловъ* Вас. Ив., Губ. типографія.

Земскаго страхованія въ г. Калугѣ и Калуж. уѣздѣ—*Дьяконовъ* Серг. Аван., Никольская ул., соб. д.

2-го россійскаго стр. об—ва—*Беневоленскій* Ал—ѣй Ив., Космодамианская, с. д.

Агентъ главнаго страх. агенства русск. страх. об—ва—*Цирлинъ-Спринсонъ* Д. В., Московская ул. д. Ярошева.

Страхового об—ва „Русскій Лойдъ“—*Дьяконовъ* Л. С. Куковъ п., д. Карташева.

Россійск. страх. об—ва жизни 1835 г.—*Виноградовъ* Вас. Дм. Знаменск. с. д.

Сѣвернаго об—ва страхованія отъ огня—*Потановъ* Гавр. Льв., уг. Теличевской и Успенск. пог., соб. д.

Страхового об—ва „Якорь“—*Шангинъ* Вас. Вас., Воскресенская ул., д. Салтанова и *Чистоклѣтовъ* Алексѣй Никл., уг. Богоявленской и Ильинской ул.

Россійскаго об—ва страхованія капиталовъ, доходовъ и жизни—*Штильбахъ* Дм. Э., Вѣнская ул., д. Штильбахъ и *Рождественскій* С. И., Знаменск. ул., с. д.

Русск. стр. об—ва отъ огня—К. К. *Борисова*, Шевыревская ул., с. д.

Страхов. об—ва „Волга“—Вас. Дм. *Виноградовъ*, Новорѣжск. ул., д. Ларичкина.

Об—ва драмат. писат. и оперныхъ композиторовъ—Ив. Парф. *Московскій*, Березуевскій пер., с. д.

1-го Россійскаго страх. об—ва—*Писаревъ* Никл. Вас., Никитск. пер., д. Канинга.

Товарищества „Саламандра“—*Булжинъ* Арс. Арс., Березуевск. ул., д. Ракова.

Русскаго страх. об—ва; об—ва страх. жизни „Урбенъ“; Московскаго об—ва страх. отъ градобитія посѣвовъ, и банкир. конторы „Юнкеръ и Ко“—*Алехтѣевъ* Никл. Ал—ѣев., зданіе Николаевской гимназіи.

Страхового об—ва „Волга“—*Обновленскій* Пав. Ильичъ. Куков. пер., соб. д.

Россійскаго страх. об—ва транспорта—*Шимановскій* Соломонъ Борс., Покровскій пер., д. Архангельской.

Страхового об—ва „Россія“—*Липецъ* Михл. Макс., Кутузовская ул., д. Власова.

Московского страх. отъ огня об—ва—*Штильбахъ* Дм. Эмильв. Вѣнская ул., соб. д.

Россійскаго об—ва страхованія капиталовъ, доходовъ и жизни—*Липецъ* Март. Макс., Телѣжная ул. д. Грудакова.

Младшій агентъ земск. страх. 1-го уч., Калужск. уѣзда—*Кричевниковъ* А. Н., Б. Садовая, д. Козлова.

Агентъ страх. об—ва „Заботливость“—*Гольбергъ* Ш. А., Московск. д. Масленникова.

Агентъ страхованія жизни 1-го Россійск. страх. об—ва—*Сидѣльниковъ* А. А. Новорѣжск. с. д.

Взаимнаго страх. об—ва „Русь“.—Главный Агентъ въ г. Калугѣ, для Калужск. и Тульск. губ. состоитъ Дм. Дм. Полторацкій. (Знаменская ул., соб. д.).

### Калужскій губернскій Историческій Музей.

(Помѣщается на Проломной улицѣ).

Открытъ ежедневно для посѣтителей отъ 11 до 3 часовъ пополудни. Въ музеѣ имѣются: древности церковныя, ископаемыя (кости допотопныхъ животныхъ и окаменѣлости растений), древности доисторическія, монеты, одежда, оружіе, портреты, картины и проч.; подлинныя письма А. С. Пушкина. Цѣна за входъ 10 к.

### Почтовые станціи въ Калужской губерніи и количество лошадей на нихъ въ 1912 году.

(Въ скобкахъ указано количество лошадей);

Александро-Хуторская (6), Калужская (26), Козельская (10), Крапивенская (2), Крюковская (16), Малоярославецкая (6), Медынская (9), Мещовская (9), Мосальская (9), Мятлевская (14), Перемышльская (21), Подборская (6), Сухиничская (8), Тарусская (6), Ферзиковская (7).

### Подготовительныя школы въ г. Калугѣ.

Буйневичъ Татьяны Константин. Никитская ул., домъ Горбунова. Фалѣевой Юліи Николаевн. Воскресенская ул., д. Салтанова. Шалаевой Маріи Ивановны Садовая ул., д. Гралевскаго (при гимназіи). Масляевой Екатерины Сергѣевн. Подвязовская ул., д. Конвисарева. Стояновой Агнесы Алексѣевн. Благовѣщенская у., д. Ишатовой. Орловой Елизав. Павловн. Титовъ переул., соб. дом. Понкрасовой Елизав. Александр. Никол.-Казинская у., Сысоева.

### Музыкальныя курсы въ г. Калугѣ.

Стернь Александр. Сигизмунд. Масленникова ул., д. Коршуновой. Клейнардъ Абрама Львовича Мѣшковскій пер., д. Антипина. Браунъ А. М. Одигитрѣвская ул., д. Лазарева. Гейеръ Анны Александр. Благовѣщенская ул., д. Игнатова.

Общее число пожаровъ, число сгорѣвшихъ дворовъ и сумма убытковъ въ Калужской губ. за періодъ 1895—1911 г.г. включительно.

ГОДЫ.	Общее число.			ГОДЫ.	Общее число.		
	Пожаровъ.	Сгорѣвш. дворовъ.	Сумма убытковъ въ руб.		Пожаровъ.	Сгорѣвш. дворовъ.	Сумма убытковъ въ руб.
1895 . . . . .	851	3321	1118067	1905 . . . . .	1098	4581	2174234
1896 . . . . .	900	2362	1134459	1906 . . . . .	1015	3935	1862774
1897 . . . . .	891	5786	2199397	1907 . . . . .	1213	3851	1792041
1898 . . . . .	828	3041	1111493	1908 . . . . .	886	2234	976489
1899 . . . . .	773	2873	997684	1909 . . . . .	889	2506	2012147
Итого . . . . .	4243	17383	6561100	Итого . . . . .	5101	17107	8817685
1900 . . . . .	845	2672	1299766	ВСЕГО за 15 л.	14116	50273	22379693
1901 . . . . .	840	2729	1127314	1910 . . . . .	1089	3574	1846512
1902 . . . . .	867	1943	642945	1911 . . . . .	1129	3257	1427302
1903 . . . . .	1045	4448	2077278				
1904 . . . . .	1175	3991	1853605				
Итого . . . . .	4772	15783	7000908				

### П р и ч и н ы п о ж а р о в ъ .

Г О Д Ы .	Молнія.	Дурное устройство печей.	Неосторожность.	Поджогъ.	Другія причины.	И т о г о .
1895 . . . . .	27	113	330	102	279	851
1896 . . . . .	19	96	464	48	273	900
1897 . . . . .	24	100	444	67	256	891
1898 . . . . .	51	107	385	70	215	828
1899 . . . . .	18	114	388	68	185	773
Итого . . . . .	139	530	2011	355	1208	4243
1900 . . . . .	17	110	394	67	257	845
1901 . . . . .	25	110	377	70	258	840
1902 . . . . .	29	125	501	55	157	867
1903 . . . . .	26	144	557	71	247	1045
1904 . . . . .	14	118	712	84	247	1175
Итого . . . . .	111	607	2541	347	1166	4772

Г О Д Ы.	Молнія.	Дурноеустрой-ство трубъ и печей.	Неосторож-ность.	Поджогъ.	Другія при-чины.	И т о г о.
1905 . . . . .	50	142	573	114	219	1098
1906 . . . . .	50	142	459	159	205	1015
1907 . . . . .	28	184	570	138	293	1213
1908 . . . . .	35	115	388	124	224	886
1909 . . . . .	11	163	409	112	194	889
Итого . . . . .	174	746	2399	647	1135	5101
ВСЕГО за 15 л. . . . .	424	1883	6951	1349	3509	14116
1910 . . . . .	25	196	573	114	181	1089
1911 . . . . .	26	163	598	100	242	1129

Число пожаровъ, число сгорѣвшихъ дворовъ и сумма убытковъ въ г. Калугѣ за періодъ съ 1895—1911 г.г. включительно.

ГОДЫ	Число пожа-ровъ.	Число сгорѣвшихъ дворовъ.	Сумма убытковъ (въ руб.).	ГОДЫ.	Число пожа-ровъ.	Число сгорѣвшихъ дворовъ.	Сумма убытковъ (въ руб.).
1895 . . . . .	11	7	7925	1905 . . . . .	14	6	19025
1896 . . . . .	9	—	10225	1906 . . . . .	19	18	23665
1897 . . . . .	8	3	15730	1907 . . . . .	35	36	30500
1898 . . . . .	16	6	54315	1908 . . . . .	21	21	22830
1899 . . . . .	12	8	24000	1909 . . . . .	34	35	31843
Итого . . . . .	56	24	112195	Итого . . . . .	123	116	127863
1900 . . . . .	11	14	41938	ВСЕГО за 15 л. . . . .	239	216	421231
1901 . . . . .	14	20	16825	1910 . . . . .	24	15	19757
1902 . . . . .	13	14	20320	1911 . . . . .	35	5	4315
1903 . . . . .	10	12	11090				
1904 . . . . .	12	16	91000				
Итого . . . . .	60	76	181173				

# Статистическій отдѣлъ.



## Свѣдѣнія о состояніи Калужской губерніи за 1911 г.

### Населеніе губерніи на 1-е января 1912 г.

Къ 1-му января 1912 года жителей въ Калужской губерніи числится 1.457.778 челов.; въ томъ числѣ 685 149 мужескаго и 772.629 женскаго пола. Изъ нихъ было въ городахъ 52.748 мужескаго и 52.204 женскаго пола, въ уѣздахъ 632 401 мужескаго и 720.425 женскаго пола.

Въ теченіи 1911 года было заключено 12.723 брака.

Общее число рожденій въ 1911 году было 68.892 чел.

Въ числѣ родившихся 68.892 челов. было внѣбрачныхъ 882 челсв. Изъ нихъ въ городахъ 218 чел., въ уѣздахъ 664 чел.

Общее число умершихъ въ 1911 году было 40.063 челов.; изъ нихъ 20.840 мужескаго и 19.223 женскаго пола.

Приростъ населенія въ 1911 г. составляетъ 28.829 чел. Изъ нихъ въ городахъ 642 чел.

Распредѣленіе населенія по городамъ и уѣздамъ указано въ Адресъ-Календарѣ.

**ЗЕМЛЕДѢЛІЕ.** Урожай хлѣбовъ въ Калужской губ. въ 1911 году<sup>а</sup> выразился въ слѣдующихъ цифрахъ:

Х Л Ъ Б А.	Въ 1910 году.		Въ 1911 году.	
	Посѣяно четв.	Снято четв.	Посѣяно четв.	Снято четв.
Пшеницы озимой . . . . .	981	3061	892	4351 <sup>1</sup> / <sub>2</sub>
„ яровой . . . . .	103	307	135 <sup>3</sup> / <sub>4</sub>	573 <sup>1</sup> / <sub>2</sub>
Ржи озимой . . . . .	511349	1542641 <sup>1</sup> / <sub>2</sub>	494964 <sup>1</sup> / <sub>4</sub>	1965713 <sup>3</sup> / <sub>4</sub>
„ яровой . . . . .	48	126	40 <sup>1</sup> / <sub>2</sub>	117
Овса . . . . .	394073	1061328	380224 <sup>1</sup> / <sub>4</sub>	1715031 <sup>1</sup> / <sub>2</sub>
Ячменя. . . . .	80390 <sup>1</sup> / <sub>2</sub>	203694 <sup>1</sup> / <sub>2</sub>	95729 <sup>3</sup> / <sub>8</sub>	407861 <sup>3</sup> / <sub>4</sub>
Гречихи . . . . .	31615 <sup>1</sup> / <sub>4</sub>	111767	30647 <sup>7</sup> / <sub>8</sub>	78430 <sup>7</sup> / <sub>8</sub>
Гороха . . . . .	5538	16710	5646 <sup>3</sup> / <sub>4</sub>	23633 <sup>3</sup> / <sub>4</sub>
Проса . . . . .	901 <sup>1</sup> / <sub>2</sub>	4270	923	3731
Чечевицы . . . . .	1216	3524	1649	6123
Льняного сѣмени . . . . .	18797 <sup>1</sup> / <sub>4</sub>	55591 <sup>1</sup> / <sub>4</sub>	22385 <sup>9</sup> / <sub>16</sub>	74787 <sup>3</sup> / <sub>4</sub>
Коноплянаго сѣмени . . . . .	33580 <sup>1</sup> / <sub>2</sub>	128434 <sup>1</sup> / <sub>2</sub>	25188 <sup>5</sup> / <sub>8</sub>	111961
Картофеля . . . . .	424727	3040964	489752 <sup>3</sup> / <sub>4</sub>	3134127 <sup>1</sup> / <sub>2</sub>

Урожай сѣна (въ пудахъ) въ 1911 году.

У ѣ з д ы.	Н А З Е М Л Я Х ъ.			
	Владѣль- ческихъ.	Крестьян- скихъ.	Город. и другихъ.	Всего.
Калужскій . . . . .	477450	1362719	—	1840169
Боровскій . . . . .	534840	1708600	—	2243440
Жиздринскій . . . . .	822340	2903855	210000	3936195
Козельскій . . . . .	970155	1222870	108000	2301025
Лихвинскій . . . . .	594650	1419290	—	2013940
Малоярославецкій . . . . .	342190	679010	—	1021200
Медынскій . . . . .	956790	3886744	60000	4903534
Мещовскій . . . . .	861374	1072546	19200	1953120
Мосальскій . . . . .	897104	2637790	—	3534894
Перемышльскій . . . . .	355327	570356	48080	973763
Тарусскій . . . . .	216665	852500	—	1069165
И т о г о . . . . .	7028885	18316280	445280	25790445

Количество скота въ городахъ и уѣздахъ Калужской губ. въ 1911 году.

Города.	Лошадей.	Жеребятъ.	Рогатаго скота.	Телятъ.	О в е ц ь :		Свиней.	Поросятъ.	Козъ.	Всего.
					про- стыхъ.	тонко- рунныхъ.				
Калуга . . . . .	1326	—	1078	—	27	—	608	—	11	3050
Боровскъ . . . . .	200	5	520	36	10	—	200	—	—	971
Жиздра . . . . .	250	50	802	53	—	—	300	—	—	1455
Козельскъ . . . . .	670	20	1205	1100	—	—	599	2005	—	5599
Лихвинь . . . . .	130	6	270	52	—	—	60	—	—	518
Малоярославецъ . . . . .	200	5	350	50	7	—	78	—	—	690
Медынь . . . . .	170	14	700	180	—	—	120	—	—	1184
Мещовскъ . . . . .	97	6	165	27	—	—	140	110	—	545
Мосальскъ . . . . .	126	—	310	15	—	—	60	—	—	511
Перемышль . . . . .	116	—	180	30	4	—	150	—	—	480
Таруса . . . . .	167	14	247	126	38	—	147	—	—	739
Воротынскъ . . . . .	160	—	320	140	150	—	120	—	—	890
Серпейскъ . . . . .	80	5	159	18	40	—	200	—	—	502
Сухиничи . . . . .	523	50	1098	110	87	—	891	—	—	2759
Итого въ город.	4215	175	7404	1937	363	—	3673	2115	11	19893



Уѣзды.	Лошадей.	Жеребятъ.	Рогатаго скота.	Телятъ.	Овецъ:		Свиней.	Поросятъ.	Козъ.	Всего.
					простыхъ.	тонкорунныхъ.				
Калужскій . . . . .	22076	1847	23255	9104	31077	—	11304	3785	—	102448
Боровскій . . . . .	7869	1656	10298	3353	8360	—	5883	—	—	37419
Жиздринскій . . . . .	49303	8169	57776	13714	102458	—	51008	—	22	282450
Козельскій . . . . .	2314	1696	23294	4952	36814	22	24727	—	4	93823
Лихвинскій . . . . .	16856	2045	17319	5706	36850	94	10546	—	—	89416
Малоярославецкій . . . . .	7448	676	10438	4499	10466	—	7681	—	3	41211
Медынскій . . . . .	24178	1743	34740	13226	29110	—	17113	—	—	120110
Мещовскій . . . . .	24056	2068	21785	6555	43960	45	20200	3800	—	122469
Мосальскій . . . . .	33422	2972	37522	11597	45472	—	28270	—	—	159255
Перемышльскій . . . . .	15592	—	13879	2740	24808	—	8634	—	—	65653
Тарусскій . . . . .	13062	1288	13414	3671	15061	—	547	—	5	47048
Итого въ уѣзд	216176	24160	263720	79117	384436	161	185913	7585	34	1161302
Всего по губер	220391	24335	271124	81054	384799	161	189586	9700	45	1181195

**Обеспеченіе народнаго продовольствія.** Въ теченіе 1911 года Губернское Присутствіе, вслѣдствіе признанія въ среднемъ выводѣ урожая хлѣбовъ удовлетворительными, выдачъ продовольственныхъ ссудъ не производило.

**Сѣмянная операція.** Право на полученіе сѣменныхъ ссудъ было признано за селеніями постигнутыми градобитіемъ. Таковыхъ ссудъ въ 1911 году было выдано три: по Медынскому уѣзду—9672 пуд., Мещовскому—300 пуд. и Малоярославецкому 375 пуд. Означенныя ссуды выдавались за счетъ Губернскаго продовольственнаго капитала и особаго кредита на это у Министерства не испрашивалось. Хлѣбъ закупался Земскими Начальниками на мѣстахъ, ими же и раздавался крестьянамъ.

**Благотворительная помощь.** Въ 1911 году Губернскимъ Присутствіемъ благотворительной помощи оказываемо не было, въ виду удовлетворительнаго урожая хлѣбовъ и поднятія чрезъ это экономическаго положенія крестьянъ.

Согласно распоряженія Министерства Внутреннихъ Дѣлъ въ 1911 г. Губернское Присутствіе производило провѣрку продовольственныхъ долговъ, состоящихъ за крестьянскимъ населеніемъ губерніи, а такъ равно и хлѣбныхъ запасовъ. Провѣрка производилась чрезъ посредство Уѣздныхъ Съѣздовъ, у ихъ уполномоченныхъ—Земскихъ Начальниковъ, Податныхъ Инспекторовъ. Всѣ данныя о произведенной провѣркѣ были представлены въ Министерство Внутреннихъ Дѣлъ.

Въ 1911 г. мѣстными промыслами занималось до 45000 человекъ об. пола; уходило въ отхожіе промыслы до 208000 человекъ об. пола.

## Фабрики и заводы въ г. Калугѣ въ 1911 году.

РОДЪ ФАБРИКЪ и ЗАВОДОВЪ.	Число фабрикъ и заводовъ.	Сумма произ-водства.	Число рабо-чихъ рукъ.
<b>Обдѣлывающіе животные продукты:</b>			
Кожевенные . . . . .	4	60800	55
Восково-свѣчн. и воскобойн. . . . .	1	51000	46
Сыроваренные. . . . .	—	—	—
Мыловаренные. . . . .	1	12680	10
Медогонные . . . . .	1	500	4
<b>Обдѣлывающіе растительные продукты.</b>			
Бумаго-оберточные. . . . .	—	—	—
Рогожные . . . . .	2	38000	339
Лѣсопильные. . . . .	2	31000	16
Винокуренные . . . . .	—	—	—
Пиво-медоваренные . . . . .	1	40580	32
Завед. искусств. минерал. водъ. . . . .	2	11200	11
Маслобойные. . . . .	—	—	—
Веревочные . . . . .	5	5710	38
Мукомольныя мельницы . . . . .	—	—	—
Завед. земледѣльчesk. машинъ и орудій . . . . .	1	8500	17
Иконописные . . . . .	—	—	—
Каретные . . . . .	1	2000	24
Пенько-трепальные . . . . .	—	—	—
Бумаго-ткацкіе. . . . .	—	—	—
Шпало-препитные . . . . .	—	—	—
<b>Обдѣлывающіе ископаемые продукты:</b>			
Кирпичные . . . . .	5	40350	84
Кафельные. . . . .	1	2400	5
Чугуно-литейные и плавильные . . . . .	2	34500	50
Мраморныя заведенія . . . . .	—	—	—
Горшечные и гончарные . . . . .	—	—	—
Черепичные . . . . .	—	—	—
<b>Итого . . . . .</b>	<b>30</b>	<b>339220</b>	<b>732</b>

Число фабрикъ и заводовъ въ Калужской губерніи въ 1911 году  
(вмѣстѣ съ гор. Калугой).

РОДЪ ФАБРИКЪ и ЗАВОДОВЪ.	Число фаб- рикъ и за- водовъ.	Сумма произ- водства.	Число рабо- чихъ русъ.
<b>Обдѣлывающіе животные продукты:</b>			
Кожевенные . . . . .	22	409150	348
Восково-свѣчн. и воскобойн. . . . .	4	59500	58
Медогонные . . . . .	1	500	4
Сыроваренные. . . . .	14	33400	33
Мыловаренные. . . . .	3	17940	20
Шерстобитные . . . . .	1	500	3
Суконовальные . . . . .	1	910	2
<b>Обдѣлывающіе растительные продукты:</b>			
Бумаго-карточные . . . . .	1	70000	360
Бумаго-тесемочные и ленточные . . . . .	4	66000	126
Бумаго-ткацкіе. . . . .	3	62800	99
Писчебумажные . . . . .	2	4330000	2576
Прядильные . . . . .	—	—	—
Рогожные . . . . .	10	89440	710
Лѣсопильные . . . . .	26	224180	480
Винокуренные . . . . .	13	403830	302
Бумаго-оберточные. . . . .	4	157700	199
Пиво-медоваренные . . . . .	1	40580	32
Маслобойные . . . . .	4	229400	58
Веревочные . . . . .	5	5710	38
Дегтярные. . . . .	2	3850	6
Шпало-пропитн. . . . .	1	50000	27
Мукомольныя мельницы . . . . .	20	47760	62
Заведенія искусственныхъ минеральн. водъ. . . . .	2	11200	11
Паточные. . . . .	1	5000	4
Заведенія сельско-хозяйств. машинъ и орудій. . . . .	1	8500	17
Платочво-ткацкія, набивныя и красильныя . . . . .	17	2780099	3151
Мѣрочныя заведенія сыпучихъ тѣлъ . . . . .	1	3000	7
Выдѣлка искусств. барашка . . . . .	2	41400	106
Иконописные. . . . .	1	35100	27
Каретныя заведенія . . . . .	1	2000	24
Пенько трепальные. . . . .	1	36540	26

<b>РОДЪ ФАБРИКЪ и ЗАВОДОВЪ.</b>	<b>Число фаб- рикъ и за- водовъ.</b>	<b>Сумма произ- водства.</b>	<b>Число рабо- чихъ рукъ.</b>
<b>Обдѣлывающіе ископаемые продукты:</b>			
Кирпичные . . . . .	48	139840	488
Кафельные. . . . .	1	2400	5
Гончарные. . . . .	2	2800	8
Фаянсовые. . . . .	1	250000	673
Чугуно-лит. и плавильные . . . . .	13	15037701	8267
Каменоломни. . . . .	3	13000	50
Заведенія для приготовленія цемента. . . . .	1	299650	790
Стеклянные . . . . .	2	250000	551
Крахмальные. . . . .	2	10800	9
Заведенія для приготовленія кирпича и огне- упорной глины . . . . .	2	49700	21
<b>Смѣшанныя производства:</b>			
Бѣлильное. . . . .	1	45000	18
Фосфоро-спичечное. . . . .	4	222000	562
Горно-механическое. . . . .	—	—	—
Химическое. . . . .	1	6000	15
<b>И т о г о . . . . .</b>	<b>250</b>	<b>25554880</b>	<b>20373</b>

### Торговля и промышленность.

Основного промысловаго налога за 1911 годъ по Калужской губерніи поступило 160738 руб., торговыхъ и промышленныхъ предпріятій, выбирающихъ промысловые документы, въ 1911 году было по всей губерніи 7665, которыя распредѣляются по видамъ, какъ показано въ прилагаемой ниже таблицѣ. За 1911 годъ по Калужской губерніи состояло удобныхъ земель общественныхъ и частныхъ владѣльцевъ 2594018 десятинъ. По окладнымъ листамъ было исчислено сборовъ: государственнаго земельного налога 103799 руб. 48 коп., разсроченныхъ выкупныхъ платежей и государственнаго поземельнаго налога 118090 руб. 91 коп. и налога съ недвижимыхъ имуществъ 60000 руб., а всего 281890 р. 39 к. Поступленіе сборовъ акцизныхъ и за казенную продажу питей въ 1911 г. сравнительно съ 1910 г. опредѣляется слѣдующимъ:

	1910 г.	1911 г.
питейнаго . . . . .	34928 р. 61 к.	37098 р. 46 к.
табачнаго . . . . .	28777 р. 97 к.	29402 р. 70 к.
спичечнаго . . . . .	427390 р. — к.	417558 р. 75 к.
отъ казенной продажи питей . . . . .	6325924 р. 23 к.	7106120 р. 38 к.
отъ папиросныхъ гильзъ и бумаги . . . . .	2255 р. 91 к.	1973 р. 89 к.
<b>Итого . . . . .</b>	<b>6819276 р. 72 к.</b>	<b>7592154 р. 18 к.</b>

№№ по порядку.	ВИДЫ ТОРГОВЫХЪ И ПРОМЫШЛЕННЫХЪ ЗАВЕДЕНІЙ.	Количество предпріятій.
1	Кредитныхъ учрежденій . . . . .	13
2	Магазиновъ, лавокъ и амбаровъ . . . . .	3552
3	Ларей, лотковъ, палатокъ и т. п. . . . .	1147
4	Оптовыхъ складовъ пива и меда . . . . .	21
5	Пивныхъ лавокъ . . . . .	125
6	Винныхъ погребовъ и лавокъ . . . . .	42
7	Трактировъ, буфетовъ и ресторановъ . . . . .	172
8	Харчевенъ и столовыхъ . . . . .	27
9	Чайныхъ . . . . .	791
10	Постоялыхъ дворовъ и меблир. комнатъ . . . . .	93
11	Аптекъ . . . . .	34
12	Аптекарскихъ магазиновъ . . . . .	28
13	Лѣсныхъ и дровяныхъ складовъ . . . . .	52
14	Бань . . . . .	23
15	Скупокъ всякаго рода товаровъ . . . . .	132
16	Складовъ керосина и нефти . . . . .	10
17	Конторъ по ликвидаціи имѣній . . . . .	3
18	Бюро похоронныхъ процессій . . . . .	2
19	Подрядовъ и поставокъ . . . . .	128
20	Почтовыхъ станцій . . . . .	25
21	Фабрикъ и заводовъ . . . . .	175
22	Ремесленныхъ заведеній и мастерскихъ . . . . .	369
23	Кондитерскихъ, булочныхъ и бараночныхъ . . . . .	254
24	Сводокъ и разработокъ лѣса . . . . .	105
25	Мельницъ . . . . .	188
26	Артелей рабочихъ . . . . .	63
27	Предпріятій извознаго промысла . . . . .	21
28	Разработокъ рудныхъ мѣсторожденій и каменоломень . . . . .	9
29	Конторъ для раздачи матеріала кустарямъ . . . . .	35
30	Типографій . . . . .	16
31	Пароходныхъ предпріятій . . . . .	1
32	Торговыхъ посредничествъ . . . . .	9
	<b>Итого . . . . .</b>	<b>7665</b>

Ярмарки. Въ 1911 году всѣхъ ярмарокъ въ Калужской губерніи было 294. Привозъ товара на ярмарки простирался на сумму

2 264.494 руб., а продажа была до 1.230.929 руб. Распределение всѣхъ ярмарокъ въ губерніи усматривается изъ слѣдующей таблицы.

ГОРОДА и УѢЗДЫ.	В ъ 1911 г о д у.			
	Число ярмарокъ.	Привезено на сумму.	Продано на сумму.	
Калуга . . . . .	2	29563	24670	
уѣздъ . . . . .	7	24602	10637	
Боровскъ . . . . .	4	21000	14000	
уѣздъ . . . . .	13	90695	57598	
Жиздра . . . . .	2	70000	52000	
уѣздъ . . . . .	77	318572	159937	
Козельскъ . . . . .	—	—	—	
Сухиничи . . . . .	2	62000	38000	
уѣздъ . . . . .	7	16000	7600	
Лихвинъ . . . . .	5	23600	15200	
уѣздъ . . . . .	28	229500	103300	
Малоярославецъ . . . . .	4	59000	51000	
уѣздъ . . . . .	7	28900	13500	
Медынь . . . . .	4	182000	132000	
уѣздъ . . . . .	25	307692	149340	
Мещовскъ . . . . .	3	47000	36500	
уѣздъ . . . . .	10	91200	44600	
Серпейскъ . . . . .	2	46000	30000	
Мосальскъ . . . . .	5	122000	44000	
уѣздъ . . . . .	68	256750	119452	
Перемышль . . . . .	2	43050	29270	
Воротынскъ . . . . .	—	—	—	
уѣздъ . . . . .	2	73900	28340	
Таруса . . . . .	4	58000	33000	
уѣздъ . . . . .	11	63470	36985	
Итого {	въ городахъ	39	763213	499640
	„ уѣздахъ .	255	1501281	731289
Всего . . . . .	294	2264494	1230929	

### П о д а т и и п о в и н н о с т и .

Отъ 1910 года къ 1911 году осталось по губерніи недоимокъ казенныхъ сборовъ 120.950 р. 71 к.; открыто на 1911 г. оклада 433.349 р. 87 к., вновь причислено недоимокъ 6.073 р. 53 к., оклада 5.617 р. 91 к.

Исключено недоимокъ 8988 р. 69 к., оклада 20.065 р. 48 к., взыскано недоимокъ 69.449 р. 5 к., оклада 327.843 р. 13 к.

Затѣмъ къ 1 января 1912 года осталось недоимокъ 53.586 р. 50 к.

**Неокладные казенные сборы.** Въ недоимкѣ по неокладнымъ сборамъ оставалось 1.027.231 р. 88 к.; въ теченіе 1911 г. вновь причислено недоимокъ 28.924 р. 30 к.; исключено 10.205 р. 98 к.; взыскано въ 1911 году 34.803 р. 90 к.; осталось къ 1 января 1912 г. недоимокъ 1.011.146 р. 30 к.

**Городскіе доходы.** Городскихъ доходовъ въ 1911 году поступило 978.954 р. 98 к., израсходовано 1.456.234 р. 76 к.

Городскихъ недоимокъ къ 1 января 1912 г. состояло 367.063 р. 94 к.

**Земскіе сборы.** Въ 1911 году слѣдовало къ поступленію всего по городамъ и уѣздамъ Калужской губерніи окладныхъ земскихъ сборовъ — недоимки прежнихъ лѣтъ 844.219 р. 81 к., оклада 1.974.922 руб. 15 коп.; вновь причислено въ 1911 г. — недоимки прежнихъ лѣтъ — 13.483 р. 50 к., оклада — 507.065 р. 04 к.; исключено въ 1911 году — недоимки прежнихъ лѣтъ 20.227 р. 27 к., оклада 37.871 руб. 56 коп.; поступило въ 1911 году недоимки прежнихъ лѣтъ — 366.482 р. 90 к., оклада — 1.981.901 р. 98 к.

Къ числу земскихъ сборовъ относится сборъ по обязательному страхованію крестьянскихъ построекъ отъ огня. Въ 1911 году состояло на страхъ по обязательному страхованію 209.691 рисковъ на сумму по окладному страхованію 6.125.470 руб. и дополнительному на сумму 18.971.529 р., а всего на сумму 25.096.999 руб.

Окладъ страхового сбора на 1911 г. составлялъ сумму въ 445.916 р., въ недоимкахъ же за прежнее время числилось 1.047.223 руб., что въ общемъ составитъ сумму 1.493.139 р. 51 к.

Къ 1 января 1912 года, за уплатой въ 1911 году оклада и недоимки, всего въ суммѣ 437.541 р. 51 к. числятся недоимки прежнихъ лѣтъ и недобора 1911 года 1.055.598 р.

Вознагражденія за пожарные убытки въ 1911 г. выдано 246.157 р. 70 к., болѣе противъ 1910 г. на 71.798 р. 31 к.

На 1 января 1912 г. капиталъ обязательнаго страхованія числится въ суммѣ 1.577.111 р. 10 к.

Независимо отъ обязательнаго страхованія крестьянскихъ построекъ, Губернскимъ Земствомъ организовано добровольное страхованіе строеній и страхованіе движимости. По этимъ отдѣламъ въ 1911 году состояло 9766 страхованій на сумму 15.975.406 руб. Страховой преміи поступило 165.535 руб. 25 коп.; выдано же страхового вознагражденія за пожарные убытки 129.920 р. 2 к.

Капиталъ добровольнаго страхованія къ 1 января 1912 года составлялъ 516.036 р. 47 к.

За исключеніемъ долговъ, числящихся за добровольнымъ капиталомъ въ суммѣ 31.205 р. 25 к., чистый капиталъ составитъ 484.831 р. 22 к.

Къ 1 января 1912 г. дѣйствуетъ 12 городскихъ пожарныхъ обществъ и 79 сельскихъ дружинъ, сформировавшихся при пособіи изъ страховыхъ земскихъ капиталовъ.

**О выполненіи призыва.** По разверсткѣ назначено къ приему на службу (ст. 153 и 154) по Калужской губерніи въ 1911 г.—4.676 человекъ. По окончательной передѣ жеребьёметаніемъ повѣркѣ призывныхъ списковъ (ст. 162) оказалось внесенныхъ—въ общіе призывные списки (ст. 122 и 161)—12 959; въ дополнительные списки А (ст. 180, 389 и 890)—1; въ дополнительные списки Б (ст. 151)—1565 и въ дополнительные списки В (ст. 62 и 151)—43 человекъ. Въ числѣ внесенныхъ въ общіе призывные списки заключалось: великороссовъ, малороссовъ и бѣлороссовъ—12.952; нѣмцевъ—1 и евреевъ—6; городскихъ жителей—1.153 и сельскихъ обывателей—11.806; имѣющихъ право на льготу по семейному положенію— I-го разряда—3 272; II разряда—2.534 и III разряда—764.

**Почты и телеграфы.** Калужская губернія входитъ въ составъ Орловскаго почтово-телеграфнаго округа. Къ 1 янв. 1912 года по губерніи состояло почтово-телеграфныхъ конторъ 16, отдѣленій почтово-телеграфныхъ 24 и почтовыхъ 34 и одна телефонная сѣть. Въ теченіи 1911 года Износковское, Передѣльское, Шанско-Заводское, Шлипповское и Мошонское почтовые отдѣленія преобразованы въ почтово-телеграфныя отдѣленія и вновь открыты Авчининское и Зикѣевское почтовые отдѣленія. Конныхъ почтовыхъ станцій къ 1 янв. 1911 г. было 15 съ комплектомъ 155 лошадей.

Къ 1-му янв. 1912 г. телеграфныхъ линій въ губерніи состояло (въ верстахъ) по грунтовымъ дорогамъ—464,031 и по линіямъ желѣзн. дорогъ—659,635 в.

Телефонная сѣть въ Калужской губ. открыта для дѣйствія 12 августа 1898 г. На ней къ 31 дек. 1911 г. состояло: линій, верстъ—47,407 проводовъ верстъ—387,927; абонентовъ—245 и аппаратовъ—290.

На содержаніе личнаго состава почтово-тел. учрежд. Кал. губ. израсходовано въ 1911 г. 160.801 р.; на наемъ помѣщеній, укупорочные и канц. расходы 32.502 р.

**Народная нравственность.** Калужскимъ окружнымъ судомъ было рассмотрѣно въ 1911 г. 566 преступленій; число осужденныхъ было 637 муж. и 69 женщ. По сословіямъ осужденные распредѣляются такъ: дворянъ потомств.—0, дв. личныхъ—0, почетн. граж. и купцовъ—2, мѣщанъ—90, крестьянъ—561. Преступники были большей частью въ возрастѣ отъ 21—30 лѣтъ. Наибольшее число преступленій падаетъ на кражи ст. 1644—1664 (342 преступленія и 422 осужденныхъ).

Уѣздными членами суда было рассмотрѣно 3379 преступленій. Число осужденныхъ равнялось 1448 м. пола и 839 ж. пола.

Городскими судьями рассмотрѣно 4322 преступленія. Число осужденныхъ равнялось: 2772 м. п. и 322 ж. пола.

**Пожары.** Въ 1911 году въ губерніи было 1129 пожарныхъ случаевъ, коими уничтожено 3257 строеній на общую сумму 1.427.302 руб. Что касается причинъ пожаровъ, то 598 пожаровъ произошли отъ неосторожности, 100 отъ поджога, 26 отъ молніи, 163 отъ дурнаго устройства



печей и въ 242 случаяхъ причина пожара не выяснена. Больше число пожаровъ приходится на осенніе мѣсяцы—417, на лѣтніе—341, на весенніе—196 и зимніе—175.

### Народное здравіе и общественное призрѣніе.

**Медицинскій персоналъ.** Всѣхъ врачей въ Калужской губерніи къ концу 1911 г. состояло 140, въ числѣ ихъ, кромѣ 2-хъ членовъ Врачебнаго Отдѣленія Губернскаго Правленія, было 5 городскихъ, 10 уѣздныхъ, 1 тюремный, 3 при Общинѣ Краснаго Креста, 72 земскихъ (изъ нихъ 31 при больницахъ и 41 на участкахъ), 8 санитарныхъ, 6 при фабрикахъ и заводахъ, 10 желѣзнодорожныхъ, 22 вольно-практикующихъ и 1 врачъ при Калужской женской гимназій.

Въ числѣ 140 врачей—16 женщинъ-врачей, изъ нихъ 6 при земскихъ больницахъ, 7 на участкахъ, 1 при Калужской женской гимназій и 2 занимались частной практикой.

Нѣкоторые изъ гражданскихъ врачей совмѣщали двѣ, а то и три должности, какъ на примѣръ: уѣзднаго и городского, городского и земскаго врачей, состоя въ то же время и врачами при учебныхъ заведеніяхъ, при тюрьмахъ, при мѣстной Общинѣ Краснаго Креста и т. п.

Въ составъ врачебнаго персонала, кромѣ того, входили: а) 196 фельдшеровъ, въ томъ числѣ 11 при уѣздныхъ врачахъ, 3 санитарныхъ, 2 тюремныхъ, 126 земскихъ (изъ нихъ 58 при больницахъ и 68 на участкахъ), 26 при фабрикахъ и заводахъ, 16 желѣзнодорожныхъ, 2 при учебныхъ заведеніяхъ, 4 при монастыряхъ и пустыняхъ, и 6 вольно-практикующихъ и отставныхъ, б) фельдшерицъ 33, изъ нихъ 15 земскихъ при больницахъ и 18 на участкахъ и в) повивальныхъ бабокъ—94, а именно: 9 правительственныхъ при уѣздныхъ врачахъ, 58 земскихъ (изъ нихъ 21 при больницахъ и 37 на участкахъ), 4 при фабрикахъ и заводахъ, 1 желѣзнодорожная и 22 вольнопрактикующихъ.

**Аптеки.** Вольныхъ аптекъ въ губерніи 17, какъ то: въ г. Калугѣ 4 аптеки, по одной въ 10 уѣздныхъ городахъ, зашт. городѣ Сухиничахъ, въ селѣ Ново-Александровскомъ, Мосальскаго уѣзда, и въ селѣ Полотняномъ заводѣ, Медынскаго уѣзда.

Изъ числа 17 вольныхъ аптекъ: 7 принадлежатъ мѣстнымъ уѣзднымъ земствамъ: Козельскому, Жиздринскому, Мещовскому, Мосальскому (двѣ), Медынскому и Тарусскому.

Сельскихъ аптекъ въ губерніи 20, а именно: въ Калужскомъ уѣздѣ 1, въ Жиздринскомъ 3, Малоярославецкомъ 3, Медынскомъ 2, Мещовскомъ 3, Мосальскомъ 2, Боровскомъ 2, Перемышльскомъ 1, Лихвинскомъ 2 и Тарусскомъ 1.

Число поступившихъ въ аптеки рецептовъ и ихъ повтореній было 168.715. Годовая выручка по рецептурной и ручной продажѣ составляла 127.544 р. 7 к.

Аптекарскихъ магазиновъ въ губерніи было 21.

Больницы. Всѣхъ больницъ въ губерніи насчитывалось 66, съ 1543 кроватями. Изъ общаго числа больницъ: а) земскихъ больницъ въ городахъ 11, б) таковыхъ же въ уѣздахъ 29, в) тюремныхъ больницъ 4, г) при учебныхъ заведеніяхъ 6, д) при фабрикахъ и заводахъ 11, е) при монастыряхъ 2, ж) желѣзнодорожныхъ 2 и з) при мѣстной Общинѣ Краснаго Креста 1.

*Земскія въ городахъ:*

Въ г. Калугѣ земская больница рассчитана на 457 кров., а именно: терапевтическое отдѣленіе на 141 кров., генекологическое на 22 кров., отдѣленіе для нервныхъ больныхъ на 32 кров., хирургическое отдѣленіе на 104 кров., родильный покой на 23 кров., заразное отдѣленіе на 36 кров., глазное отдѣленіе на 37 кров., венерическое и кожное на 52 кров. и отдѣленіе для неизлѣчимыхъ больныхъ на 10 кров.

Въ гор. Жиздрѣ . . . . .	на 100 кров.
„ Козельскѣ . . . . .	„ 55 „
„ Боровскѣ . . . . .	„ 40 „
„ Медыни . . . . .	„ 56 „
„ Мещовскѣ . . . . .	„ 42 „
„ Мосальскѣ . . . . .	„ 42 „
„ Тарусѣ . . . . .	„ 36 „
„ Лихвинѣ . . . . .	„ 35 „
„ Малоярославцѣ . . . . .	„ 30 „
„ Перемышлѣ . . . . .	„ 36 „

*Земскія въ уѣздахъ:*

Въ Мосальскомъ: въ с. Ново-Александровскомъ на 31 кров. и въ с. Жерелевѣ на 4 кров.

Въ Жиздринскомъ: въ с. Мокромъ на 15 кров., въ с. Плохинѣ на 20 кров., въ с. Нагорновскомъ на 10 кров., въ с. Маклакахъ на 20 кров., въ с. Овсорокахъ на 10 кров., въ с. Людиновѣ на 20 кров. и въ с. Подбужьѣ на 10 кров.

Въ Мещовскомъ: въ с. Мошонкахъ на 10 кров., въ зашт. гор. Серпейскѣ на 8 кров., въ с. Щелкановѣ на 7 кров. и въ с. Шлипповѣ на 11 кров.

Въ Козельскомъ: въ зашт. гор. Сухиничахъ на 14 кров., въ с. Дудинѣ на 12 кров. и въ с. Поздняковѣ на 10 кров.

Въ Малоярославецкомъ: въ селѣ Угодскомъ заводѣ на 17 кроватей.

Въ Медынскомъ: въ с. Галкинѣ на 5 кров., въ с. Передѣлѣ на 4 кровати, въ дер. Орѣховнѣ на 3 кров., въ дер. Курганахъ на 3 кров. и въ с. Полотняномъ заводѣ на 3 кровати.

Въ Лихвинскомъ: въ с. Кулешовѣ на 2 кров.

Въ Тарусскомъ: въ с. Высокиничахъ на 10 кроватей и въ с. Петрищевѣ на 10 кроватей.

Въ Боровскомъ: въ с. Тарутинѣ на 8 кров., въ с. Абрамовскѣ на 4 кров., въ с. Каменскомъ на 5 кроватей и въ с. Ильинскомъ на 4 кров.

*Т ю р е м н ы я:*

Въ гор. Калугѣ . . . . .	на 25 кров.
„ Жиздрѣ . . . . .	„ 4 „
„ Боровскѣ . . . . .	„ 4 „
„ Лихвинѣ . . . . .	„ 2 „

Въ г.г. Козельскѣ, Медыни, Мещовскѣ и Мосальскѣ тюремныхъ больницъ нѣтъ, а больные арестанты отправляются на излѣченіе въ земскія больницы, и только въ томъ случаѣ пользуются лѣченіемъ на мѣстѣ, если въ больницахъ всѣ мѣста заняты.

Въ г.г. Перемышлѣ, Тарусѣ и Малоярославцѣ тюремъ нѣтъ.

*При учебныхъ заведеніяхъ:*

Въ г. Калугѣ: при духовной семинаріи на 35 кров., при духовномъ мужскомъ училищѣ на 16 кров., при епархіальномъ женскомъ училищѣ на 30 кров., при мужской гимназіи на 8 кров., при Малютинскомъ дѣтскомъ пріютѣ на 6 кров. и въ г. Мещовскѣ при духовномъ мужскомъ училищѣ на 15 кроватей.

*При фабрикахъ и заводахъ:*

Въ Жиздринскомъ: въ с. Людиновѣ на 30 кров., въ с. Песоченскомъ заводѣ на 14 кров., въ с. Думеничахъ на 10 кров., въ с. Хотьковѣ на 3 кров., въ с. Песоченскомъ Т-ва Кузнецова на 10 кр. и въ дер. Боровкѣ на цементномъ заводѣ на 14 кров.

Въ Медынскомъ: въ с. Кондровѣ на 15 кров.

Въ Лихвинскомъ: въ с. Черепети на 4 кров., въ с. Богдано-Петровскомъ на 2 кров. и въ с. Ханинѣ на 4 кров.

Въ Перемышльскомъ: при с. Песоченскомъ заводѣ на 3 кров.

*М о н а с т ы р с к і я:*

Въ Калужскомъ уѣздѣ: при Тихоновой пустыни на 6 кров. и въ Козельскомъ уѣздѣ при Оптиной пустыни на 20 кров.

Кромѣ того имѣются больницы: въ г. Калугѣ вновь устроенная при ст. Калуга Сызрано-Вяземской желѣзной дороги на 36 кроватей, при мѣстной Общинѣ Краснаго Креста на 6 кроватей и въ заштатномъ гор. Сухиничахъ Общества Московско-Брянской жел. дор. на 2 кровати.

Для душевно больныхъ въ г. Калугѣ при губернской земской больницѣ существуетъ особое отдѣленіе на 311 кроватей и вблизи гор. Калуги имѣется земскій Бушмановскій сельскій пріютъ для психическихъ больныхъ хрониковъ, рассчитанный на 216 кроватей.

Приемъ амбулаторныхъ больныхъ производился въ гор. Калугѣ при губернской земской больницѣ, Общинѣ Краснаго Креста, винномъ складѣ, учебныхъ заведеніяхъ: духовной семинаріи, духовномъ мужскомъ училищѣ, епархіальномъ училищѣ, при ст. Калуга и въ амбулаторіи при Управленіи Сызрано-Вяземской желѣзной дороги, въ уѣздахъ же при всѣхъ земскихъ больницахъ, въ приемныхъ покояхъ и на фельдшерскихъ пунктахъ.

**Заболѣваемость населенія.** Всѣхъ обратившихся къ врачебно-медицинской помощи въ 1911 году въ губерніи было 625.742 челов

Больныхъ заразными болѣзнями пользовано 110.602 челов.

Врачебно-полицейскій надзоръ за проституціей въ 1911 году, какъ и въ предыдущіе, состоялъ въ періодическомъ освидѣтельствovanіи женщинъ, занимающихся проституціей, въ обнаруженіи тайныхъ проституттокъ, въ осмотрахъ нижнихъ чиновъ, воинскихъ командъ и запаса, а также рабочихъ на фабрикахъ и заводахъ, рабочихъ, возвращающихся съ отхожихъ промысловъ, въ помѣщеніи найденныхъ зараженными въ лѣчебныя заведенія и въ примѣненіи амбулаторнаго способа лѣченія.

Въ 1911 году былъ только одинъ оффиціальный домъ терпимости въ гор. Калугѣ, въ немъ находилось 23 женщины проститутки и одна зарегистрированная одиночка; задержано женщинъ по подозрѣнію въ тайной проституціи было 7.

При 104 врачебныхъ осмотрахъ найдево женщинъ зараженныхъ въ домъ терпимости 2.

**Оспопрививаніе.** Въ 1911 году предохранительная оспа привита 55.594 дѣтямъ и кромѣ того произведена ревакцинація взрослымъ 12.414.

Главнымъ матеріаломъ для прививки оспы служилъ преимущественно детритъ, который получался изъ г.г. Москвы, Орла, Саратова и Симбирска.

Вся дѣятельность по завѣдыванію санитарною частью губерніи сосредоточена главнымъ образомъ въ рукахъ земскихъ общественныхъ установленій.

Осмотры съѣстныхъ припасовъ и напитковъ въ мѣстахъ храненія и продажи ихъ, а также осмотры пищевыхъ веществъ въ мѣстахъ приготовленія пищи и отпуска ея потребителямъ производились городскими и уѣздными врачами; въ осмотрѣнныхъ ими заведеніяхъ особенныхъ нарушеній санитарныхъ правилъ не замѣчалось.

**Насильственныя смерти.** Въ 1911 году въ Калужской губерніи въ городахъ и уѣздахъ умерло отъ насилія и случайностей 515 муж. и 151 жен. Случаевъ смертоубійства было 39; скоропостижно умершихъ было 246 муж. и 63 женщ.; мертвыхъ тѣлъ было найдено 8; убито громомъ—14; задавлено и упало съ высотъ—29; сгорѣло и убито на пожарахъ—21; умерло отъ угара—10; замерзло—22; утонуло—92 и умерло отъ другихъ случайностей 63.

**Благотворительныя учрежденія.** Изъ благотворительныхъ учрежденій по губерніи видное мѣсто занимаютъ богадѣльни.

Всѣ вообще благотворительныя учрежденія, какъ и ранѣе, преимущественно заботились о призрѣніи престарѣлыхъ и неспособныхъ къ труду, о воспитаніи и образованіи дѣтей сиротъ и объ оказаніи помощи бѣднымъ.

Такъ Губернское земство ежегодно расходуетъ значительную сумму на содержаніе неизлѣчимыхъ больныхъ, содержаніе подкидышей; выдаетъ пособія престарѣлымъ и выдаетъ стипендіи обучающимся въ высшихъ учебныхъ заведеніяхъ.

Капиталы, пожертвованные на содержаніе богадѣленъ, находятся преимущественно въ вѣдѣніи городскихъ управъ и частію губернской и уѣздныхъ земскихъ управъ. Независимо отъ богадѣленъ для престарѣлыхъ въ Калужской губ. существуютъ благотворительныя заведенія для малолѣтнихъ.

Подробныя свѣдѣнія о богадѣльняхъ по уѣздамъ помѣщены въ Адресъ-Календаръ въ концѣ уѣздовъ.

### Народное просвѣщеніе.

Къ 1-му января 1912 г. въ Калужской губерніи было 1389 учебныхъ заведеній (на 26 болѣе, чѣмъ въ 1910 г.). Общее число учащихся было — 99488 чел.; болѣе подробныя свѣдѣнія о состояніи учебныхъ заведеній въ губ. г. Калугѣ и уѣздахъ губерніи можно видѣть изъ прилагаемыхъ вѣдомостей.

### Состояніе учебныхъ заведеній въ губернскомъ городѣ Калугѣ и уѣздахъ въ 1911 году.

Наименованіе учебныхъ заведеній.	Число почетныхъ преподавателей и блюстителей.	Число начальствующихъ.	Число учителей и учительницъ.	Общее число учащихся.	Число окончившихъ курсъ.	Освобожден. отъ взноса платы за ученіе.	Израсходовано на содержаніе учебн. заведеній (рублей).
Калужская Николаевская гимназія . . . . .	1	2	21	346	28	89	55125
„ реальное училище . . . . .	1	1	20	531	38	87	57909
Калужское реальное училище Ѳ. М. Шамагонова . . . . .	—	1	16	229	—	27	23061
Калужская духовная семинарія . . . . .	1	5	14	437	61	22	75777
„ женская гимназія . . . . .	1	2	29	677	72	136	41162
„ женск. учител. семинарія . . . . .	1	1	8	89	—	—	30000
„ женская гимназія Саловой . . . . .	2	2	20	301	50	16	19213
„ женск. гимназія Шалаевой . . . . .	—	2	21	266	—	4	17212
Мещовская женская гимназія . . . . .	1	2	10	275	16	37	10629
Мосальская женская гимназія . . . . .	12	2	9	220	—	20	9029
Козельская женская гимназія . . . . .	1	1	9	215	6	15	8259
Боровская женская прогимназія . . . . .	10	1	6	88	7	12	7011
Жиздринская женская гимназія . . . . .	1	1	12	415	11	15	14634
Калужское епарх. женское училище . . . . .	1	2	23	562	116	85	90546
Калужское духовное училище . . . . .	1	2	8	400	66	380	57962
Мещовское духовное училище . . . . .	—	2	5	147	29	4	22374
Желѣзнодорожное техническое училище въ г. Калугѣ . . . . .	1	1	6	77	26	15	16911
Лихвинская лѣсная школа . . . . .	—	1	2	20	9	—	5657
Гурьевская сельско-хозяйств. школа . . . . .	1	1	2	29	4	29	9222
Земскій сиротскій домъ . . . . .	1	1	1	42	1	8	8028
Домъ трудолюбія . . . . .	7	1	1	48	5	48	11636
Школа-пріютъ для глухонѣмыхъ . . . . .	1	2	2	11	—	8	4500
<b>Итого . . . . .</b>	<b>45</b>	<b>36</b>	<b>245</b>	<b>5425</b>	<b>540</b>	<b>980</b>	<b>595857</b>

Число начальныхъ училищъ разныхъ типовъ въ 1911 г. въ  
Калужской губерніи.

Наименованіе учебныхъ заведеній.		Число учи- лищъ.	Число учащихся.	
			м. п.	ж. п.
<b>Приходскія училища по уставу 1828 года.</b>				
Городскія	двухклассныя . . . . .	5	67	582
	одноклассныя . . . . .	26	2401	1088
Сельскія	двухклассныя . . . . .	—	—	—
	одноклассныя . . . . .	—	—	—
<b>Сельскія училища по инструк. 1875 г. и по Правиламъ 1870 г.</b>				
Городскія	двухклассныя . . . . .	—	—	—
	одноклассныя . . . . .	—	—	—
Сельскія	двухклассныя . . . . .	57	6419	2167
	одноклассныя . . . . .	8	338	190
<b>Училища по Пол. 1874 г. и по мѣстнымъ законополо- женіямъ.</b>				
Городскія	двухклассныя . . . . .	—	—	—
	одноклассныя . . . . .	9	476	478
Сельскія	двухклассныя . . . . .	2	155	89
	одноклассныя . . . . .	694	29459	14296
<b>Итого . . . . .</b>		<b>801</b>	<b>39315</b>	<b>18890</b>

Всего израсходовано на содержаніе начальныхъ училищъ Калужской губ. въ 1911 г. 863.798 р., 79 к.; число окончившихъ курсъ начальныхъ училищъ—4911 человекъ.

О числѣ ремесленныхъ учебныхъ заведеній въ 1911 г. въ Калужской губ. Ремесленныхъ школъ въ 1911 году было—4, а именно— въ Песоченскомъ заводѣ—1 съ 53 учащимися; въ г. Калугѣ—1 съ 34 учащимися; въ гор. Козельскѣ—1 съ 87 учащ. и въ г. Мещовскѣ—1 съ 19 учащимися.

Число церковныхъ школъ и учащихся въ нихъ въ 1911 году по Калужской губерніи.

Разряды школъ.	Въ г. Калугѣ.			Въ уѣздн. городахъ.			Въ уѣздахъ.			В С Е Г О по губерніи.			
	Число училищъ	Число учащихся.		Число училищъ	Число учащихся.		Число училищъ	Число учащихся.		Число училищъ	Число учащихся.		
		м.	ж.		м.	ж.		м.	ж.		м.	ж.	об. п.
Второклассныя . .	—	—	—	—	—	—	9	313	111	9	313	111	424
Двухклассныя . .	1	98	—	1	30	10	10	763	311	12	891	321	1212
Одноклассныя . .	13	391	712	6	264	191	501	17977	8663	520	18632	9566	28198
Школы грамоты .	—	—	—	1	83	—	17	427	197	18	510	197	707
Воскресныя школы	1	—	169	—	—	—	2	2	42	3	2	211	213
Итого . .	15	489	881	8	377	201	539	19482	9324	562	20348	10406	30754

Землеустройство.

Въ 1911 году въ Калужской губерніи функционировало 11 Уѣздныхъ Землеустроительныхъ Комиссій и одна Губернская.

Во всѣ 11 комиссій за отчетный періодъ поступило ходатайствъ: по покупкѣ имѣній Крест. Поземельн. банкомъ ходатайствъ не было, по покупкѣ имѣній при содѣйствіи Крест. Поземельн. банка непосредственно отъ владѣльцевъ—2; по ликвидаціи имѣній банка—10; по продажѣ казен. земель—2; по сдачѣ въ аренду казенныхъ земель 3; по улучшенію условій крест. землевладѣнія и порядковъ землепользованія—1206; по разверстанію черезполосности и общности пользованія крестьянъ съ частными владѣльцами—53; по переселенію 12 и по прочимъ дѣламъ 974. Всѣхъ выѣздовъ гг. непремѣнныхъ членовъ было—882.

Всего поступило предложеній о продажѣ имѣній банку—1, на пространство 204 десятины. Средняя цѣна 1 дес. земли указанная владѣльцемъ была—89; установленная же членами—оцѣнщиками банка—88 руб. и установленная землеустроительными комиссіями 88 руб.

*Посредническія сдѣлки.* Поступило сдѣлокъ—2 на пространство въ 238 дес.; даны были отзывы въ 3 случаяхъ.—Оказано непосредственное содѣйствіе въ осуществленіи покупки (§ 36 Наказа)—въ 85 случаяхъ и въ раздѣлѣ на отруба и уничтоженіи черезполосности (§ 35 Наказа)—въ 3 случаяхъ.

*О дѣятельности уѣздн. землеустроит. комиссій по оказанію содѣйствія въ улучшеніи условій землевладѣнія и порядковъ землепользованія.* По раздѣлку земель между селеніями и частями селеній во всѣ 11 ком. поступило ходатайствъ отъ 118 обществъ и для 95—были составлены землеустроит. проекты; землемѣрныя работы были произведены для 92 обществъ; отъ 51 общества проекты приведены въ исполненіе.

По выдѣлу земель подъ выселки поступили ходатайства отъ 3 обществъ, при чемъ только для 2 обществъ проекты приведены въ исполненіе.

По выдѣлу къ одному мѣсту отдѣльныхъ участковъ изъ общественныхъ земель поступило ходатайствъ отъ 487 обществъ и приведено въ исполненіе принятыхъ населеніемъ проектовъ—217.

По передѣлу общинныхъ земель въ цѣляхъ перехода къ многопольному хозяйству ходатайствъ не поступало.

По переходу отъ общиннаго къ подворонаслѣдственному землепользованію съ разверстаніемъ и переходомъ на отруба и хутора (на надѣльной и купленной землѣ) поступили ходатайства отъ 20 обществъ; для 18 обществъ были составлены землеустроит. проекты; для 18 общ. произведены землемѣрныя работы и только для 14 обществъ эти проекты были приведены въ исполненіе.

По разверстанію подворонаслѣдственныхъ земель и переходу на хутора и отруба поступило 10 ходатайствъ въ Калужскую землеустроит. комиссію.

По разверстанію черезполосности надѣльныхъ земель съ прилегающими владѣніями поступило ходат. отъ 22 обществъ и по разверстанію общности пользованія крестьянъ съ частными владѣльцами—15.

*О дѣятельности землеустроит. комиссій по оказанію содѣйствія при землеустройствѣ выдачей ссуды и безвозвратныхъ пособій.* Общая сумма, переведенная въ распоряженіе Уѣздн. Землеустроит. комиссій на содѣйствіе къ землеустройству равнялась—121.937 р. 25 к. О выдачѣ денежныхъ ссудъ всего поступило ходатайствъ за отчетный періодъ отъ 1300 домохозяевъ; испрашиваемая имъ сумма равнялась—153.386 р. 50 к. Уѣздн. землеустроит. комиссіи нашли возможнымъ выдать денежные ссуды только 967 домохозяевамъ, въ общей сложности на сумму 119.188 р. 25 к.

Безвозвратныхъ пособій комиссіями выдано 11 домохозяевамъ на сумму 118 р. Выдачи авансовъ въ счетъ ссуды подъ залогъ надѣльной земли не было.

*О дѣятельности землеустроит. комиссій по оказанію содѣйствія къ переселенію.* Всего поступило ходатайствъ отъ 6 дворовъ, изъ нихъ удовлетворено только—1. Землеустроит. комиссіями было образовано 2 ходаческихъ группы, съ 23 ходакаки; число группъ переселенцевъ было 2, съ 23 переселенцами.

На бесплатный проѣздъ поступило въ комиссію ходатайствъ—2 отъ 23 домохозяевъ и только одно ходат. было признано заслуживающимъ удовлетворенія.



**Калужское Отдѣленіе Дворянскаго Земельнаго Банка.**

О количествѣ заявленій заемщиковъ, поступившихъ въ Калужское Отдѣленіе Государственнаго Дворянскаго Земельнаго Банка и о ссудахъ, разрѣшенныхъ Банкомъ за 1911 годъ.

У ъ з д ы.	Поступило въ Отдѣленіе заявленій отъ заемщиковъ.			Разсмотрѣно Отдѣлен. и представлено въ Банкъ.		Разсмотрѣно Совѣтомъ Дворянскаго Банка.			Случаи отказа отъ ссудъ.	
	Число заявленій.	Количество предьявленной къ залогу земли (считая одну удобную въ десятинахъ).	Сумма, просимая въ ссуду.	Число ссудъ.	Сумма предположенныхъ Отдѣленіемъ ссудъ.	Число ссудъ.	Количество удобной земли, принятой въ залогъ.	Сумма разрѣшенныхъ Банкомъ ссудъ.	До разрѣшенія.	Послѣ разрѣшенія.
Боровскій . . .	—	—	—	1	500	1	39	500	—	—
Жиздринскій . .	2	131	12000	2	28500	2	570	28700	—	—
Калужскій . . .	6	734	85200	3	67100	2	575	58300	—	2
Козельскій . . .	3	246	32600	3	41000	3	434	41000	—	—
Лихвинскій . . .	2	—	13000	3	20300	2	—	14000	—	—
Малоярослав . .	2	163	28800	1	9600	1	163	9600	—	—
Медынскій . . .	9	5918	232300	7	105000	3	548	35100	—	—
Мещовскій . . .	4	236	82500	4	128500	4	307	128500	—	—
Мосальскій . . .	—	—	—	1	23300	1	—	19300	—	—
Перемышльск..	3	15	8400	3	7000	3	15	400	—	—
Тарусскій . . .	4	995	78200	6	105200	4	604	58200	—	—
<b>В С Е Г О .</b>	<b>35</b>	<b>8438</b>	<b>573000</b>	<b>34</b>	<b>536000</b>	<b>26</b>	<b>3255</b>	<b>393600</b>	<b>—</b>	<b>2</b>

**Примѣчаніе:** Въ числѣ ссудъ, разсмотрѣнныхъ и разрѣшенныхъ Банкомъ, заключаются оставшіяся не разсмотрѣнными въ 1910 году.

При перезалогѣ количество земли въ расчетъ не принято и ссуда показана за исключеніемъ первоначально выданной.

**Калужское Отдѣленіе Крестьянскаго Поземельнаго Банка.**

За 1911 годъ дѣятельность Отдѣленія охватила 19570,7 дес., въ числѣ коихъ 19316,9 дес. было приобрѣтено при участіи Банка сельскимъ населеніемъ изъ имѣній Банка и отъ частныхъ владѣльцевъ; 101,4 дес., купленная ранѣе безъ содѣйствія Банка, заложена по 97 ст. Устава въ цѣляхъ погашенія долговъ, сдѣланныхъ по покупкѣ; 152,4 дес. были заложены на основаніи ВЫСОЧАЙШАГО Указа 15 ноября 1906 г. (о выдачѣ ссудъ подъ надѣльные земли), и, наконецъ, 2665,4 дес. поступило въ запасъ Банка.

Ходъ отдѣльныхъ операций Отдѣленія представляется въ слѣдующемъ видѣ:

### I. Земельный запасъ Банка.

За отчетный періодъ Банкомъ за свой счетъ приобрѣтено 284,9 дес., изъ коихъ 219,6 дес. куплены отъ частныхъ владѣльцевъ за 20100 руб., въ среднемъ по 91 руб. за десятину и 65,3 дес., съ оцѣнкою въ 7099,49 р., приобрѣтены путемъ обмѣна на равноцѣнные участки въ 73,3 дес. изъ состава имѣній Банка. Предложено Банку къ покупкѣ одно имѣніе, площадью въ 1188,0 дес.

По землямъ, перешедшимъ къ Банку отъ неисправныхъ заемщиковъ, запасъ Банка увеличился на 2380,5 дес. съ задолженностью въ 305622 рубля.

Продажа Банкомъ своихъ земель, съ назначеніемъ ссудъ, сельскому населенію въ отчетномъ періодѣ выразилась въ слѣдующихъ итогахъ:

#### 1. Представлено сдѣлокъ въ Отдѣленіе.

Разрядъ покупателей.	Число.		Количество продав. земли.				Продажная цѣна.	Испрашиваемая ссуда.	Внесено за даткомъ.			
	Сдѣлокъ.	Домохозяевъ.	Хуторамъ.	Отрубамъ.	Въ общее владѣніе.	Итого.						
						Десятинъ.				Рублей.		
Отдѣл. домох.	618	618	5295,1	2414,9	—	8401	810180,6	743072	67108,6			
Товарищества.	3	55	—	—	56,5	56,5	5890	4840	1050			
Сельскія общ.	3	123	—	—	183,8	183,8	12761,31	10100	2661,31			
Итого . . .	624	796	5295,1	2414,9	240,3	8641,3	828831,91	758012	70819,91			

#### 2. Разрѣшено сдѣлокъ Отдѣленіемъ.

Разряды покупателей.	Число.			Количество продав. земли.				Продажная цѣна.	Разрѣшенная ссуда.	Доплата.			
	Сдѣлокъ.	Домохозяевъ.	Душъ муж. поля.	Хуторамъ.	Отрубамъ.	Въ общее владѣніе.	Итого.						
							Десятинъ.				Рублей.		
Отдѣльные домохоз.	468	468	2008	3726,8	1927,1	—	5654,9	570801,9	534730	36071,9			
Товарищ.	1	38	107	—	—	6,5	6,5	1609	1120	489			
Сельскія общест.	3	136	527	—	—	238,4	238,4	26795	24000	2795			
Итого . . .	472	642	2642	3726,8	1927,1	244,9	5899,8	599205,9	559850	39355,9			

3. Отклонено сдѣлокъ Отдѣленіемъ.

Ч и с л о.			Колич. продав. земли.			Продаж- ная цѣна.	Испра- шивае- мая ссуда.	Доплата.
Сдѣ- локъ.	Домо- хоз.	Душъ м. п.	Хуто- рами.	Отру- бамн.	Итого.			
			Десятины.			Р у б л и.		
14	14	41	154	84,4	238,4	22086	20560	1526

4. Назначено Отдѣленіемъ ссудъ къ выдачѣ.

Разрядъ заем- щиковъ.	Число.			Колич. куплен. земли.				Продаж- ная цѣна.	Назна- ченная ссуда.	Допла- та.
	Сдѣлокъ.	Десятинъ.	Душъ м. п.	Хутор.	Отру- бамн.	Въ общ. влад.	Итого.			
				Десятины.				Р у б л и.		
Отдѣльные домохоз.	474	474	1957	3698	2106,5	—	5807	578620,6	542790	35830,6
Товарищест.	1	37	112	—	—	6,5	6,5	1609	1120	489
Сельскія об- щества . . .	7	282	1045	—	—	400,7	400,7	38482,31	34440	4022,31
Итого . . .	482	793	3014	3698	2106,5	407,2	6214,2	618691,91	578350	40341,91

Кромѣ указаннаго количества земли, подъ залогъ которой назна- чены были ссуды, Отдѣленіемъ за отчетный періодъ продано за налич- ный расчетъ и съ разсрочкою платежа по 30 сдѣлкамъ 276,8 десятинъ за 3998,80 руб.; 73,3 дес., съ оцѣнкою 7184,94 р. передано въ обмѣнъ на приобрѣтенные равноцѣнные участки.

II. Посредническая дѣятельность Отдѣленія.

Спросъ на кредитъ изъ Банка для приобрѣтенія крестьянами земли отъ частныхъ владѣльцевъ выразился въ слѣдующихъ итогахъ:

1. Представлено сдѣлокъ въ Отдѣленіе.

Разряды покупателей.	Число.		Количество десятинъ покупаемой земли.	Дого- воренная цѣна.	Испра- шивае- мая ссуда.	Упла- ченный зада- токъ.
	Сдѣлокъ.	Домохо- зьяевъ.				
Р у б л и.						
Отдѣльные домохозяева.	996	996	19131,6	2132523,51	1815745,78	169079,88
Товарищества . . . . .	115	1845	5080	481631,13	384169,90	40690,97
Сельскія общества . . . . .	16	608	840,9	86434,67	68949,87	2230
Итого . . . . .	1127	3449	25052,5	2700589,31	2268865,55	211999,85

## 2. Разрѣшено сдѣлокъ Отдѣленіемъ.

Ч и с л о.			Количество десятиль покупаемой земли.	Покуп- наяцѣна.	Оцѣнка Банка.	Размѣръ ссуды.	Доплата.
Сдѣ- локъ.	Домо- хозя- евъ.	Душѣ муж. пола.					
Р у б л и.							
611	611	2044	11759,7	1299476,32	1097151,27	975100	324376,32

## 3. Отклонено сдѣлокъ Отдѣленіемъ.

Ч и с л о.			Количество десятиль покупаемой земли.	Оцѣнка Отдѣле- нія.	Покуп- наяцѣна.	Испра- шивае- мая ссуда.	Доплата.
Сдѣ- локъ.	Домо- хозя- евъ.	Душѣ муж. пола.					
Р у б л и.							
61	63	221	1235,3	113894,58	146180,63	122858,79	23321,84

## 4. Назначено Отдѣленіемъ ссудъ къ выдачѣ.

Разряды заемщиковъ.	Ч и с л о.			Количество купл. земли.				Покупнаяцѣна.	Оцѣнка Отдѣ- ленія.	Назначенная ссуда.	Доплата.
	Сдѣлокъ.	Домохозяевъ.	Душѣ муж. п.	Хуторами.	Отрубам.	Въ общемъ владѣніи.	Итого.				
Д е с я т и н ы.								Р у б л и.			
Отдѣльные до- мохозяева	601	60	2064	10100,1	1043,5	—	11134,6	1208608,37	1056819,25	954830	253778,37
Товарищества	26	396	1439	—	—	1274	1274	137618,16	120910,74	98020	49593,16
Сельскія обще- ства . . . . .	3	5	346	—	—	335	335	36713	27451,60	21950	14763
Итого . . .	630	1092	3849	10100,1	1043,5	1609	12752,6	1392934,53	1205361,59	1074800	318189,53

### III. Ссуды подъ залогъ земель, купленныхъ безъ содѣйствія Банка.

Спросъ на кредитъ изъ Банка подъ залогъ земель, купленныхъ безъ его содѣйствія, выразился въ слѣдующихъ итогахъ: 1) въ теченіе отчетнаго періода отъ 271 домохозяина поступило 10 ходатайствъ о ссудахъ подъ залогъ 1751,1 дес. на общую сумму 53377,67 руб.; 2) За отчетное время Отдѣленіемъ разрѣшены 3 ссуды подъ залогъ 84,6 дес., на сумму 5743 руб.; 3) Выдано въ отчетномъ періодѣ 3 ссуды подъ залогъ 101,4 дес., на сумму 8000 руб.

### IV. Операція по залогу надѣльныхъ земель (по Именному ВЫСОЧАЙШЕМУ Указу 15 ноября 1906 года).

Въ теченіе отчетнаго періода отъ 8 домохозяевъ поступило 8 ходатайствъ о ссудахъ, подъ залогъ 129,7 дес. надѣльной земли, на общую сумму 4730 руб. для улучшенія землепользованія.

За отчетное время Отдѣленіемъ разрѣшены 3 ссуды подъ залогъ 60,9 дес. надѣльной земли на сумму 1400 руб.

Выдано въ отчетномъ періодѣ 3 ссуды подъ залогъ 152,4 дес., на сумму 2250 руб. Ссуды выданы: на уплату за приобретаемые надѣлы переселенцевъ—1850 руб. и на улучшеніе землепользованія—400 руб.

*Ө. Кадобновъ.*

---



## Посѣщеніе г. Калуги Великимъ Княземъ Михаи- ломъ Николаевичемъ въ 1856 году.

(Записки современника—С. Я. Унковскаго).

24 сентября 1856 года Калужскій Гражданскій Губернаторъ ген.-м. графъ Д. Н. Толстой оффиціально извѣщенъ былъ г. Министромъ Внутреннихъ Дѣлъ о прибытіи Великаго Князя Михаила Николаевича въ г. Калугу на возвратномъ пути изъ г. Кіева, откуда предназначено Ему выѣхать съ 3-го на 4-ое число октября мѣсяца. Вслѣдствіе чего Губернскій Предводитель Дворянства ст. сов. Семень Яковлевичъ Унковской увѣдомилъ г.г. уѣздныхъ предводителей объ ожидаемомъ Высокомъ Посѣтителѣ. Г.г. уѣздные предводители и другіе дворяне прибыли въ г. Калугу для представленія Его *Императорскому* Высочеству. Какъ слухи носились, что Великій Князь пріѣзжаетъ для осмотра здѣшнихъ запасныхъ артиллерійскихъ парковъ и всей мѣстности, по которой помѣщаются войска, пробудетъ около 2 дней; поэтому г.г. Предводители дворянства предположили просить Его Высочество осчастливить дворянское общество посѣщеніемъ на балъ и ужинъ въ домѣ дворянскаго собранія. 8 октября поутру въ 4 часа *Его Императорское Высочество* Великій Князь Михаилъ Николаевичъ изволилъ прибыть въ г. Калугу и остановиться въ домѣ бывшемъ купца Петра Максимовича Золоторева, (а нынѣ Черновыхъ)\*; встрѣченъ былъ г. Начальникомъ губерніи, Вице-

---

\*) *Примѣчаніе.* Домъ этотъ принадлежитъ въ настоящее время Ека-  
теринѣ Ивановнѣ Кологривовой, матушка которой присутствовала при при-  
емѣ Великаго Князя въ этомъ зданіи—рѣдкомъ по красотѣ и выдержан-  
ности стиля Empire; этотъ по своей красотѣ по—истинѣ дворецъ служилъ  
неоднократно мѣстопробываніемъ Высочайшихъ Особъ, о чемъ имѣется  
памятная доска въ залѣ дома. Императоръ Александръ Павловичъ былъ  
въ г. Калугѣ и имѣлъ пребываніе въ д. Черновыхъ въ 1816 г. со 2 по  
3 сентября и Императрица Марія Феодоровна въ 1826 г. съ 1 по 7 маія.

губернаторомъ Львомъ Ивановичемъ Арнольди, генераль-лейтенантомъ Гагеманъ, командующимъ дивизіею ген.-м. Плетнеръ и генераломъ инженерныхъ войскъ Бетанкуръ. Въ 9 час. изволилъ принять г.г. генераловъ здѣсь на службѣ находящихся, губернскаго предводителя Семена Яковлевича Унковскаго обще съ уѣздными предводителями, предсѣдательствующихъ чиновниковъ и градскаго главу Александра Андреевича Новикова, и нѣкоторыхъ купцовъ извѣстныхъ своею торговлею, удостоивъ каждого привѣтливымъ словомъ; затѣмъ изволилъ отправиться въ соборъ. На приглашеніе г. Губернскаго предводителя и г.г. уѣздныхъ предводителей осчастливить дворянство своимъ посѣщеніемъ на балъ, изволилъ отозваться, что по краткости времени и по необходимости прибыть въ г. Вышній Волочекъ, гдѣ на походѣ предназначенъ смотръ дивизіи, онъ къ, крайнему сожалѣнію, радушное приглашеніе принять не можетъ.

Въ кафедральномъ соборѣ *Его Императорское Высочество* былъ встрѣченъ торжественно здѣшнимъ Епископомъ Григоріемъ со всѣмъ духовенствомъ; по воспѣтіи тропаря „Спаси, Господи, люди Твоя“ и по провозглашеніи ектеніи, изволилъ прикладываться къ мѣстнымъ образамъ; умилительно было видѣть, съ какимъ теплымъ чувствомъ и благовѣніемъ въ эти краткія минуты молился Онъ такъ, какъ можетъ молиться одинъ православный христіанинъ. По отъѣздѣ изъ собора изволилъ отправиться прямо за городъ для осмотра мѣстности расположенія войскъ; въ 11<sup>1/2</sup> час. изволилъ воротиться въ занимаемый имъ домъ. Въ 12 часовъ изволилъ завтракать; къ завтраку были приглашены г. Гражданскій Губернаторъ, Губернскій предводитель, Командующій дивизіею генераль и Начальникъ Калужскаго подвижнаго ополченія. Послѣ завтрака изволилъ еще разъ благодарить г. Губернскаго предводителя за радушный пріемъ; въ 1 час. 20 м. пополудни того же числа *Его Императорское Высочество* изволилъ отбыть изъ г. Калуги въ сопровожденіи восторженнаго народа.

Вечеру въ 9 час. общество приглашенныхъ на дворянскій балъ, прибывшихъ по случаю пріѣзда Высокаго Гостя, начало съѣзжаться въ великолѣпно освѣщенный убранный померанцевыми деревьями, цвѣтами и разными зеленѣющими растеніями прекрасный Дворянскій домъ, наполненный гостями. Кавалеры были въ мундирахъ, чтобы тѣмъ почтить наиболѣе торжественно отсутствующаго доро-



гаго Гостя; изящество дамскихъ нарядовъ соперничало со вкусомъ. Балъ былъ вполнѣ блистательный; танцовали и веселились до полуночи; въ угощеніи не было недостатка. За вкуснымъ ужиномъ г. Губернскій предводитель провозласилъ первый тостъ за здоровье *Государя Императора* и всего *Августѣйшаго Дома*, затѣмъ за здоровье *Его Императорскаго Высочества Великаго Князя Михаила Николаевича*, и за Русскихъ воиновъ, причемъ громогласное и радостное—ура! не умолкало. Всѣ только сожалѣли, что не имѣли счастья видѣть среди присутствующихъ Самаго виновника торжества.

Сообщилъ Вл. Ник. Халаевъ.

## Калужане — участники въ Отечественной войнѣ.

Сохранились нѣкоторыя документальныя данныя къ біографіямъ нѣсколькихъ калужанъ — участниковъ въ циклѣ Наполеоновскихъ войнъ и главнымъ образомъ въ Отечественной войнѣ. Память о нихъ по справедливости не должна быть предана забвенію въ юбилейные дни, посвященные той эпохѣ. Лица эти пользуются, правда, меньшею извѣстностью, чѣмъ имя прославившаго себя въ бояхъ при с.с. Бородинѣ и Тарутинѣ героя, какимъ былъ погребенный въ Калужскомъ Лаврентіевомъ монастырѣ (гдѣ похоронены также и С. Я. Унковской и г.-м. Вас. Дим. Мещериновъ — оба участники въ Наполеоновскихъ войнахъ) командиръ 2 корпуса нашихъ войскъ генералъ К. Ѳ. Багговуть, своею смертию запечатлѣвшій первую нашу рѣшительную побѣду, — или же имя самоотверженнаго Малоярославецкаго гражданина Саввы Бѣляева, своимъ единоличнымъ мужествомъ, примѣромъ и необыкновенной находчивостью успѣшно задержавшаго стремительно наступавшія на г. Малоярословець съ цѣлью прорыва на югъ французскія войска, предводимыя самимъ Наполеономъ.

Но такихъ именъ, какъ Багговуть и Бѣляевъ, въ исторіи того времени сравнительно мало, а потому о подвигахъ ихъ такъ же, какъ и объ нихъ самихъ память сохраняется долгое время и въ средѣ множества лицъ. Изъ этого нельзя, разумѣется, сдѣлать такого умозаключенія, будто при празднуемыхъ всею Россіею торжествахъ, посвященныхъ памяти всѣхъ славныхъ героевъ — защитниковъ нашего отечества, излишне сохранять воспоминаніе и о тѣхъ скромныхъ калужскихъ уроженцахъ, которые остались для большинства менѣе замѣтны среди многочисленной плеяды героевъ эпопеи Отечественной войны, однако всѣми своими силами и способностями самолично такъ же, какъ и матеріальными жертвами служили наглядными и примѣрными образцами мужественнаго исполненія самоотверженнаго и для всѣхъ общаго долга передъ Россіею.

Конечно по справедливости пребудетъ вѣчно незабвенной память о всѣхъ тѣхъ простыхъ русскихъ людяхъ, коллективный и единоличный героизмъ которыхъ во всѣ времена Русской Исторіи такъ же, какъ и въ Отечественную войну, дѣлалъ невозможное—возможнымъ, „небываемое—бываемымъ“; имъ воздавалъ должное самъ Наполеонъ, говоря, что ихъ, т. е. русскихъ воиновъ, „недостаточно лишить жизни, а еще необходимо повалить“, а одинъ оставшійся неизвѣстнымъ французскій писатель высказывался о нихъ, что „au champ de bataille ils sont intrépides“. Мы не станемъ говорить въ настоящемъ очеркѣ обо всѣхъ многочисленныхъ рядовыхъ хлѣборобахъ—воинахъ, не о тѣхъ „чудо—богатыряхъ“, которые подъ геніальнымъ водительствомъ Суворова брали Рымникъ, Очаковъ, Измаиль и Прагу; мы посвятимъ наше вниманіе краткому обзору дѣятельности уроженцевъ Калужской губ., которые своимъ умѣлымъ руководствомъ, добрымъ примѣромъ истиннаго мужества и самоотверженія, своими многосторонними знаніями и отмѣнною стойкостью объединили и сплотили въ грозную военную силу великую народную массу, носящую имя Русскаго крестьянства, съ успѣхомъ поборовшую многочисленную храбрую войска самого Наполеона.

Имена руководителей ополченія Калужской губ. имѣются въ двухъ трудахъ: первомъ—составленномъ и изданномъ глубокоуважаемымъ Николаемъ Ивановичемъ Булычевымъ,—и въ другомъ, изданнымъ извѣстнымъ московскимъ меценатомъ Петромъ Ивановичемъ Щукинымъ \*); но въ обоихъ этихъ обширныхъ изслѣдованіяхъ нѣтъ имѣнъ тѣхъ кровныхъ калужанъ, которыхъ служба проходила въ войскахъ разнаго наименованія и назначенія и, наконецъ, привела ихъ вновь на родныя калужскія поля, чтобы и здѣсь такъ же, какъ на многихъ прославленныхъ русскими побѣдами другихъ поляхъ Европейской Россіи, дать суровый и вполне заслуженный отпоръ вторгшимся многочисленнымъ недругамъ-пришельцамъ.

Въ празднуемую нашу Калужскою Ученою Архивною Коммиссіею столѣтнюю годовщину наиболѣе яркимъ и въ са-

---

\*) Въ настоящее время, къ общему сожалѣнію любящихъ русское искусство, науку и Русскую Исторію, безвременно умершимъ.

мой своей краткости необыкновенно краснорѣчивымъ является участіе въ сраженіяхъ Отечественной и послѣдующихъ войнъ сына землевладѣльца Козельскаго уѣзда Бориса Петровича Савелова \*) — Дмитрія Борисовича. Онъ родился въ 1793 году, а въ 1812 г., т. е. имѣя 19 всего лишь лѣтъ, былъ уже на службѣ въ Одесскомъ пѣхотномъ полку, откуда въ томъ же году переведенъ юнкеромъ въ лейбъ-гвардіи Егерскій полкъ. Какъ извѣстно, этотъ полкъ въ сраженіи при с. Бородинѣ на берегу р. Колочи своими тремя батальонами принялъ на себя первый стремительный натискъ цѣлой дивизіи Дельзона изъ состава корпуса Вице-Короля и успѣшно отразилъ атаку. Въ продолженіе Отечественной войны Дмитрій Борисовичъ Савеловъ участвовалъ въ сраженіяхъ противъ французовъ при г. Смоленскѣ, при селѣ Бородинѣ (за что получилъ „солдатскій Георгій“), Тарутинѣ, Малоярославцѣ, Кременскомъ, Красномъ и въ преслѣдованіи непріятеля до г. Вильны.

За участіе въ походахъ 1812 года онъ былъ произведенъ въ прапорщики и получилъ медаль на голубой лентѣ; за участіе въ 1813 году въ сраженіяхъ при Люценѣ, Бауценѣ и Кульмѣ онъ получилъ орденъ Анны 4-й ст. и прусскій „желѣзный крестъ“, а за отличіе „въ битвѣ народовъ“ при г. Лейпцигѣ ему былъ данъ Владиміръ 4-й ст. Наконецъ, онъ находился въ строю того же л.-гв. Егерскаго полка въ 1814 году при взятіи союзными войсками г. Парижа. Двоюродный братъ Дмитрія Борисовича Павелъ Петровичъ Савеловъ, находясь въ 1812 г. подпрапорщикомъ на службѣ въ Московскомъ пѣхотномъ полку, произведенъ за боевыя отличія сперва въ портупей прапорщики, а затѣмъ въ прапорщики; за храбрость въ сраженіи при г. Полоцкѣ онъ получилъ „солдатскій Георгій“, за Березину—орденъ Анны 4-й ст.; въ сраженіи подъ г. Бауценомъ въ 1813 г. онъ сильно контуженъ; за отличіе

---

\*) Прадѣдъ его Автамонъ Афанасьевичъ С., женатый на княжнѣ Соф. Мих. Львовой, владѣлъ помѣстьемъ и въ Боровскомъ уѣздѣ, а дѣдъ послѣдняго Тимофей Петровичъ С. въ 1689 г. „за вѣчный миръ съ королемъ польскимъ“ получилъ изъ помѣстья въ вотчину въ Можайскомъ и Мосальскомъ у.у. 250 четвертей земли и 55 руб.; кромѣ того онъ пожалованъ былъ саномъ окольного.

въ этомъ сраженіи получилъ онъ чинъ подпоручика, а въ 1814 г. былъ назначенъ шефскимъ адъютантомъ.

Въ сраженіи при гор. Малоярославцѣ принимало участіе и Тульское ополченіе. При этомъ въ его составѣ служило много представителей семьи землевладѣльцевъ Мещовскаго и Козельскаго уу.—Чернопятовыхъ. Въ походахъ и сраженіяхъ Отечественной войны принималъ участіе Андрей Ѳедоровичъ Чернопятовъ; онъ служилъ въ 1-мъ конно-казачьемъ полку Тульскаго ополченія; былъ 12 и 13 октября въ сраженіи при г. Малоярославцѣ, 29 октября—подъ г. Вязмою и 4, 5 и 6 ноября подъ г. Краснымъ. Затѣмъ въ 1813 году мы видимъ его въ сраженіи 24 апрѣля при д. Обердорфѣ (саксонскаго владѣнія), 25 апрѣля—при м. Посенѣ, мая 8 и 9 въ генеральномъ сраженіи подъ г. Бауценомъ, мая 10 при с. Рейхенбахѣ и во всѣхъ арріергардныхъ дѣлахъ, бывшихъ до перемирія во Франціи; наконецъ, онъ же участвуетъ 18 марта 1814 г. при взятіи г. Парижа.—Родной его братъ Макаръ Ѳедоровичъ Чернопятовъ участвовалъ вмѣстѣ съ нимъ во всѣхъ упомянутыхъ сраженіяхъ, нося званіе казачьяго урядника. Другой Чернопятовъ—Никита Васильевичъ, возвратясь на военную службу изъ отставки, поступилъ 17 августа 1812 г. въ 4-й пѣхотный полкъ Тульскаго военнаго ополченія, принимавшаго участіе въ сраженіи при г. Малоярославцѣ; Никита Васильевичъ участвовалъ, между прочимъ, при осадѣ г. Данцига. Вмѣстѣ съ Никитою Васильевичемъ Ч. въ 4-мъ пѣх. полку того же Тульскаго ополченія служили, участвуя во всѣхъ перипетіяхъ войны съ 17 августа 1812 года и кончая 1814 годомъ, двоюродный братъ его Филиппъ Ѳаддеевичъ, а также близкіе родственники ихъ обоихъ братья Владиміръ и Константинъ Алексѣевичи Чернопятовы. Владиміръ Алексѣевичъ Ч. былъ тульскимъ ополченцемъ, а Константинъ Алексѣевичъ въ кампанію 1812 года служилъ въ гусарскомъ полку.

Еще мы встрѣчаемъ среди участниковъ Отечественной войны Ореста Ѳедоровича и Никиту Степановича Чернопятовыхъ, служившихъ также въ Тульскомъ ополченіи. Такимъ образомъ мы видимъ не болѣе и не менѣе какъ восьмерыхъ лицъ, принадлежащихъ въ составу одного рода, и при томъ находящихся въ ближайшемъ родствѣ между собою, участниками въ дѣятельнѣйшей

оборонѣ Россіи, что лучше всякихъ словъ доказываетъ, какъ великъ и самоотверженъ былъ и тогда духовный подъемъ въ средѣ служилаго сословія въ минуту общей крайней опасности.

Еще двѣ семьи калужанъ землевладѣльцевъ Мосальскаго, Медынскаго, Калужскаго, Малоярославецкаго и другихъ у.у. дали нашимъ военнымъ силамъ выдающихся начальниковъ. Такими были: Матвѣй Евграфовичъ Храповицкій, сперва офицеръ, а въ 1812 году полковникъ и командиръ славнаго лейбъ-гвардіи Измайловскаго полка. Этотъ полкъ въ сраженіи при с. Бородинѣ въ числѣ другихъ былъ вызванъ на усиленіе лѣваго фланга нашихъ войскъ, куда обрушились жестокія атаки корпусовъ Даву, Нея, Жюно и всей кавалеріи Мюрата. Насколько храбро сражался полкъ, видно намъ изъ донесенія генераловъ Дохтурова и Коновницына князю Кутузову: „Не могу съ довольною похвалою отозваться Вашей Свѣтлости о примѣрной храбрости, оказанной полкомъ лейбъ гвардіи Измайловскимъ. На лѣвомъ нашемъ флангѣ они непоколебимо выдержали наисильнѣйшій огонь непріятельской артиллеріи; осыпаемыя картечами ряды ихъ, несмотря на потерю, пребыли въ наилучшемъ устройствѣ, и всѣ чины, отъ перваго до послѣдняго, одинъ передъ другимъ, являли рвеніе свое умереть, прежде нежели уступить непріятелю. Три большія кавалерійскія атаки непріятельскихъ кирасировъ и конныхъ гренадеровъ были отражены съ невѣроятнымъ успѣхомъ; не смотря на то, что карѣи были совсѣмъ окружены, непріятель съ крайнимъ урономъ прогнанъ огнемъ и штыками. Однимъ словомъ полкъ въ виду всей арміи покрылъ себя неоспоримою славою“. — Какія жестокія атаки и какія потери понесъ л. гв. Измайловскій полкъ видно изъ того, что сражавшійся бокъ—о—бокъ съ нимъ Литовскій полкъ изъ 1.733 человекъ своего состава оставилъ на полѣ сраженія убитыми и ранеными 953 человека, т. е. больше половины. Тутъ были между прочими ранены старшіе офицеры л.-гв. Измайловскаго полка: М. Е. Храповицкій, Козляниновъ и Мусинъ-Пушкинъ. Матвѣй Евграфовичъ Храповицкій за свое отличное мужество получилъ „золотое оружіе“. Выздоровѣвъ отъ своихъ тяжелыхъ ранъ, онъ былъ въ послѣдствіи назначенъ Виленскимъ военнымъ губернаторомъ, а затѣмъ С.-Петербургскимъ генераль-губернаторомъ. Военные труды его въ кампанію 1812 г.

дѣлилъ съ нимъ его племянникъ шт.-капитанъ л.-гв. Измайловскаго полка Василій Храповицкій.

Генераль-лейтенантъ Кологривовъ командовалъ главнымъ коннымъ резервомъ, расположеннымъ во время занятія французами Москвы въ г. Муромѣ; здѣсь формировались для каждаго изъ 47 нашихъ кавалерійскихъ полковъ, бывшихъ въ дѣйствующихъ арміяхъ, по два сильныхъ эскадрона въ 208 человекъ каждый, а всего 94 эскадрона и въ нихъ 19552 человека. Въ эти 94 эскадрона были взяты люди: 1) изъ запасныхъ эскадроновъ, 2) изъ прежнихъ рекрутскихъ депó 3) изъ волонтернаго полка графа Салтыкова и 4) изъ рекрутовъ. Въ исключительной важности порученной ген. Кологривову обязанности нетрудно убѣдиться, зная, какую отвѣтственную роль играла наша кавалерія въ кампанію 1812 г., неся крайне отвѣтственную тяжелую развѣдочную службу, принимая дѣятельнѣйшее участіе въ открытыхъ бояхъ и неотступно преслѣдуя разбитыя непріятельскія войска.

Шефомъ 49 Егерскаго полка (изъ него впоследствии сформированы Волынской и Минской пѣхотные полки)—участника въ сраженіи при с. Бородинѣ, былъ полковникъ Кологривовъ. Предварительно этого сраженія полкъ этотъ сражался 24 августа при дер. Доронинѣ и Шевардинѣ, а въ сраженіи 25-го августа дрался съ французами въ Утицкомъ лѣсу.

Нельзя забыть и еще одного славнаго разносторонней своей дѣятельностью въ Калужской губ. лица—участника въ Наполеоновскихъ войнахъ, имя котораго стоитъ вмѣстѣ съ другими именами на мраморныхъ доскахъ украшающихъ стѣны большого зала Дворянскаго Собранія; это—Семень Яковлевичъ Унковской; но его жизнеописанію будетъ посвященъ, вслѣдствіе исключительно благопріятныхъ для наиподробнѣйшей его біографіи условій, отдѣльный очеркъ. Здѣсь же ограничимся характеризующимъ его свѣтлую личность отзывомъ о немъ знаменитаго нашего славянофила Ив. Серг. Аксакова, служившаго въ 1845 г. въ Калугѣ. Онъ въ письмѣ къ князю Дмитрію Александровичу Оболенскому говоритъ о Семенѣ Яковлевичѣ Унковскомъ и его семьѣ такъ: „прекрасное семейство, особенно старикъ (т. е. С. Я. У.); онъ человекъ почтенный, добрый и образованный“.

Мы располагаемъ еще документальными свѣдѣніями о доблестной военной службѣ бывшаго впоследствии калужскимъ губернскимъ предводителемъ дворянства (съ 1847 г. и по день своей смерти 7 сентября 1853 г.) и нашедшаго вмѣстѣ съ ген. Багговуть и С. Я. Унковскимъ послѣдній покой подъ свѣтью святынь Лаврентіева монастыря ген.-м. Василя Димитріевича Мещеринова. Онъ такъ же, какъ и Храповицкіе, началъ службу въ л.-гв. Измайловскомъ полку (1787 г.), откуда въ 1796 г. чиномъ капитана переведенъ въ славный Ширванскій полкъ, а изъ него снова переведенъ уже маіоромъ въ 1798 г. въ 18 Егерскій полкъ, командиромъ котораго въ чинѣ подполковника назначенъ въ 1800 г.; затѣмъ въ 1806 г. въ чинѣ полковника переведенъ онъ въ формируемый 32 Егерскій полкъ, шефомъ котораго назначенъ въ 1807 г. А въ 1808 г. онъ—бригадный командиръ 28 и 32 Егерскихъ полковъ; чинъ ген.-маіора онъ получилъ въ 1810 г. Со своею бригадою онъ принялъ участіе въ войнахъ съ Наполеономъ: въ 1809 г. „мая съ 22 ноября по 25-ое ч. въ Восточной и Южной Галиціяхъ Австрійскаго владѣнія; тогожь года декабря съ 25 въ Молдавіи, Валахіи и за Дунаемъ въ Булгаріи, 1810 г. маія 22 при взятіи штурмомъ г. Базарджика и истребленіи Пейглеванова корпуса. За это отличіе онъ получилъ чинъ ген.-маіора и „золотой знакъ на Георгіевской лентѣ“. Съ 1 по 18 іюня онъ участвуетъ въ блокадѣ крѣпости Шумлы и за отличіе при отбитіи 23 іюля многочисленной вылазки ему присланъ *Высочайшій* благовольтельный рескриптъ. Въ 1812 г. со своею бригадою онъ сражается 14 и 16 ноября противъ французовъ при сел. Стаховѣ и Брилѣ, что близъ м. Борисова на р. Березинѣ, 19 ноября—при м. Иліи, 22 числа—при с. Молодечномъ, 28 ноября—подъ г. Вильною. Въ слѣдующемъ году съ 22 марта по 8 апрѣля онъ принимаетъ участіе при осадѣ и взятіи крѣпости Торнъ, за что получилъ орденъ св. Анны I класса; 7 мая—при разбитіи французскихъ войскъ подъ Кенигсбергомъ, за что получилъ золотую шпагу съ алмазами и съ надписью „за храбрость“ 14 августа—въ сраженіи подъ г. Кольбергомъ на р. Кацбахѣ; 17 августа съ участіемъ его бригады французы разбиты на р. Бибро подъ г. Левенбергомъ, за что получаетъ онъ алмазные знаки ордена Анны I класса, а отъ короля Прусскаго—орденъ Краснаго Орла 2 степени (Подлинный рескриптъ подписанный самимъ Коро-



лемъ 30 мая 1814 г. въ г. Парижѣ, равно и подписанная ген.-от-инф. графомъ Ланжерономъ отъ 7 (19) февраля 1814 г. въ г. Нанси, сопроводительная при этомъ орденѣ бумага, сохранились и до сегодня у дочери Василя Димитріевича—Варвары Васильевны Мещериновой). 26 сентября, командуя отрядомъ, онъ находился въ сраженіи подъ г. Дрезденомъ; 20 декабря его отрядъ переправился черезъ р. Рейнъ и участвовалъ въ походѣ нашихъ войскъ въ предѣлахъ Франціи и при взятіи г. Парижа.

*Высочайшій* рескриптъ съ всемилостивѣйшимъ благоволеніемъ за участіе въ сраженіяхъ при с. Стаховѣ и Брылѣ подписанъ Императоромъ Александромъ Павловичемъ въ Царскомъ селѣ 12 октября 1821 года; онъ гласитъ дословно такъ: „Господинъ Генераль-Маіоръ Мещериновъ.

Отличные подвиги, оказанные вами въ сраженіи противу французскихъ войскъ 16 ноября 1812 года между селеніемъ Брилемъ и Стаховымъ, гдѣ вы, по общему распоряженію съ особымъ усердіемъ и расторопностію, дѣйствуя ввѣренными вамъ частями войска на важнѣйшихъ пунктахъ, присутствіемъ своимъ ободряли своихъ подчиненныхъ и поражая съ отважностію и храбростію сильнымъ образомъ непріятеля, сбили онаго съ мѣста, овладѣли выгоднымъ мѣстоположеніемъ и выбили его изъ лѣса, нанеся ему великій вредъ, обратили на себя Мое вниманіе, и для того Мнѣ весьма пріятно изъявить вамъ чрезъ сіе совершенное Мое благоволеніе, съ коимъ пребываю вамъ благосклонный“.

На подлиннымъ собственною Его Императорскаго Величества рукою подписано: Александръ.

Эти краткія свѣдѣнія подтверждаютъ истину, что „война рождаетъ героев“; какъ нельзя больше такая мысль примѣнима къ Отечественной войнѣ.

*Вл. Халаевъ.*

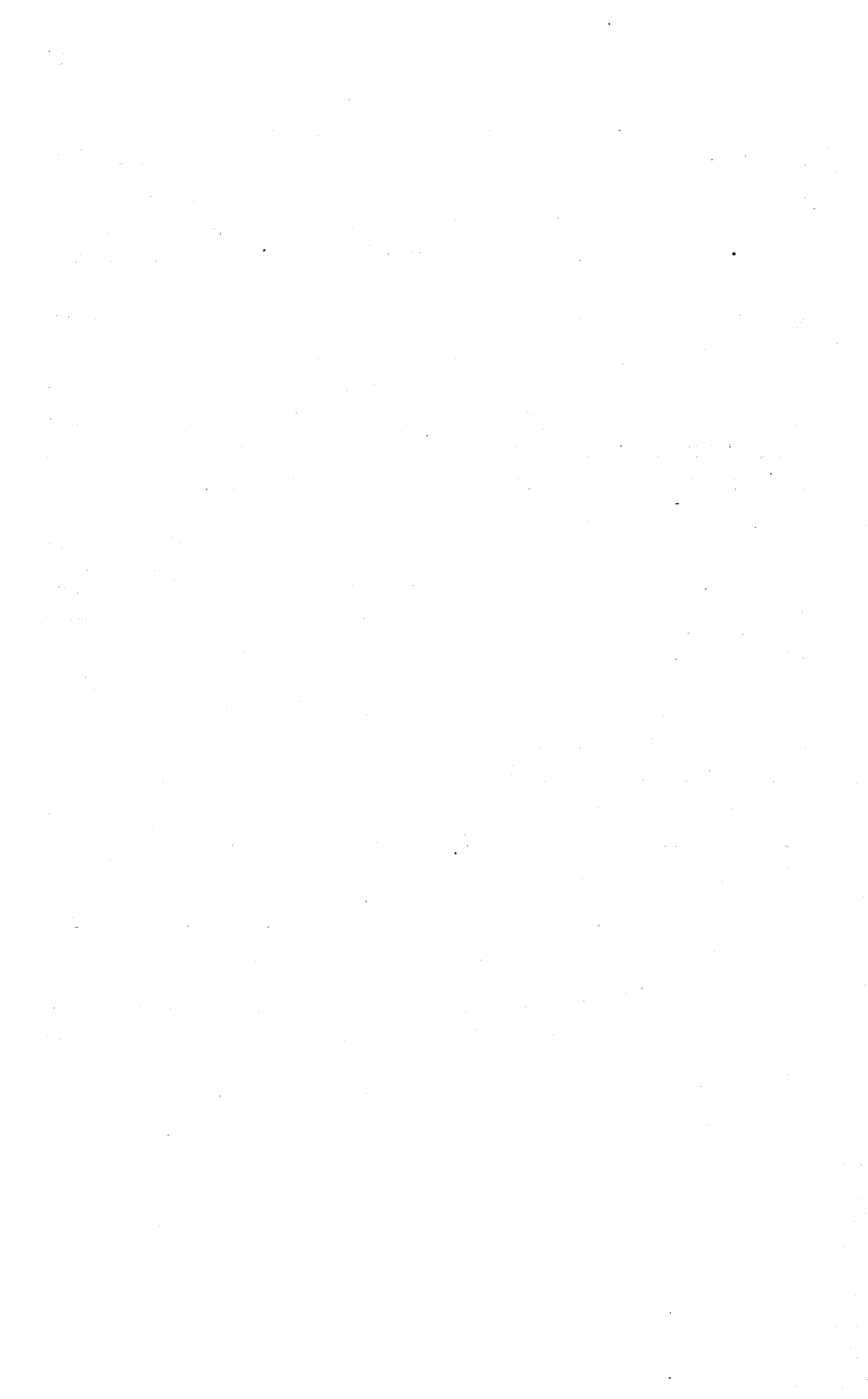

## АЛФАВИТНЫЙ УКАЗАТЕЛЬ

Фамилій, помѣщенныхъ въ Адресъ-Календаръ на 1913 годъ.

(Цифры послѣ фамилій означаютъ №№ страницъ).

- |   |   |  |
|---|---|--|
| <p>Абрамовъ И. И. 70.<br/>         Абрашинъ Н. П. 38.<br/>         Абрашинъ И. С. 84.<br/>         Авраамовъ С. В. 70.<br/>         Авдіевичъ С. В. 48.<br/>         Аверинъ С. Е. 143.<br/>         Аверинъ 12.<br/>         Ададуrowъ И. В. 70.<br/>         Адамовъ И. И. 41.<br/>         Азарова К. А. 35.<br/>         Азаровъ Д. С. 81<br/>         Азаровъ К. М. 105.<br/>         Азбукинъ Н. С. 144.<br/>         Азбукинъ С. П. 98, 99, 102.<br/>         Азѣвъ А. Ф. 66.<br/>         Айтова Е. И. 122.<br/>         Акимовъ В. И. 136.<br/>         Аксаковъ С. Н. 9, 10, 28, 63.<br/>         Аксаковъ Ю. Н. 85.<br/>         Аксаковъ П. Н. 48<br/>         Акуличевъ И. В. 112.<br/>         Акуловъ А. И. 60.<br/>         Алѣва Е. А. 33.<br/>         Алѣвъ 136.<br/>         Александръ епископъ 58.<br/>         Александровская А. А. 71.<br/>         Александровская А. I. 87.<br/>         Александровская В. А. 130.<br/>         Александровская К. А. 79.<br/>         Александровская А. А. 36.<br/>         Александровъ Н. Д. 48.<br/>         Александровъ С. М. 66.<br/>         Александровъ М. П. 77.<br/>         Александровъ М. Ф. 142.<br/>         Александровъ Ф. А. 145.<br/>         Александровичъ А. Н. 36.<br/>         Алексѣва А. П. 81.<br/>         Алексѣва О. В. 31.<br/>         Алексѣвскій Л. Д. 48<br/>         Алемцадовъ 67.<br/>         Алексѣва А. И. 42.<br/>         Алексѣвъ А. Б. 4.<br/>         Алексѣвъ И. Г. 14.<br/>         Алексѣвъ К. Ф. 127.<br/>         Алексѣвъ Ф. Д. 89.<br/>         Алексѣвъ Н. Х. 100.<br/>         Алексѣвъ Н. А. 30, 62.</p> | <p>Алехинъ Н. I. 134.<br/>         Алехинъ М. I. 96, 101.<br/>         Алехинъ С. Ф. 101.<br/>         Алешинъ П. А. 82, 91.<br/>         Алешинъ А. Н. 136.<br/>         Алешинъ Н. А. 114<br/>         Алимова М. С. 99.<br/>         Алларать А. И. 107.<br/>         Алмазова В. М. 13.<br/>         Алмазовъ I. Е. 12.<br/>         Алпатовъ М. М. 90.<br/>         Алѣеровъ К. А. 20, 76.<br/>         Альбедиль К. А. 47.<br/>         Альбедиль В. А. 33<br/>         Анавъевъ М. Г. 128.<br/>         Анавъевъ В. В. 47.<br/>         Ангелина, игуменія 146.<br/>         Андреева Е. Г. 38.<br/>         Андреева К. В. 42.<br/>         Андреевъ П. И. 105.<br/>         Андреевъ В. М. 139.<br/>         Андреевъ А. Н. 48.<br/>         Андреевъ П. М. 111, 112.<br/>         Андреевъ Г. И. 119.<br/>         Андреевъ С. А. 76.<br/>         Андреевъ М. А. 139.<br/>         Андреевъ Г. П. 49.<br/>         Андресонъ И. Ю. 122.<br/>         Андриановъ Ф. А. 115.<br/>         Андриановъ В. Г. 61.<br/>         Аносовъ А. П. 96.<br/>         Анисимовъ А. Т. 90.<br/>         Анисимовъ О. С. 84.<br/>         Анисимовъ С. А. 32.<br/>         Анфилоговъ Н. Д. 115.<br/>         Антоенко В. А. 93.<br/>         Антипинъ М. А. 16, 61.<br/>         Антоновъ В. М. 107, 108.<br/>         Антоновъ В. Н. 127.<br/>         Антоновъ С. П. 31.<br/>         Антоновъ А. В. 74.<br/>         Антошечкинъ К. Д. 100.<br/>         Анучинъ Д. Н. 58.<br/>         Анцыферовъ И. А. 142.<br/>         Апраксинъ А. Н. 36.<br/>         Аппаровъ П. И. 37.<br/>         Априамовъ Б. М. 32.</p> | <p>Апухтинъ Н. А. 83.<br/>         Арефьевъ М. В. 112.<br/>         Ардашевъ Н. Н. 30.<br/>         Аристидова В. Н. 35.<br/>         Аристидовъ М. В. 35.<br/>         Арсеньевъ Ю. В. 30.<br/>         Артюхова В. М. 114.<br/>         Артюховъ И. Я. 114, 116.<br/>         Архангельская А. С. 31.<br/>         Архангельская М. В. 86.<br/>         Архангельская А. П. 39.<br/>         Архангельская В. С. 32.<br/>         Архангельскій В. В. 53, 62,<br/>         90, 132.<br/>         Архангельскій С. П. 144.<br/>         Архангельскій И. И. 41.<br/>         Архангельскій М. С. 31.<br/>         Архангельскій Вас. 86, 89.<br/>         Архангельскій Н. В. 43, 55.<br/>         Архиповъ М. М. 49.<br/>         Архиповъ А. Т. 66.<br/>         Архиповъ А. И. 120.<br/>         Арчаковъ Ф. Ф. 128.<br/>         Асановъ А. А. 36.<br/>         Асмусъ В. П. 83, 85.<br/>         Ассоновъ В. И. 7, 57<br/>         Астаховъ И. П. 134.<br/>         Астаховъ С. Е. 142.<br/>         Астафьевъ М. М. 145.<br/>         Астрѣвъ М. Н. 15, 64.<br/>         Астрѣвъ С. Н. 13, 17, 35,<br/>         55.<br/>         Айдаровъ Н. П. 49.<br/>         Аѳанасьева А. В. 27, 28.<br/>         Аѳанасьева Н. П. 30, 31.<br/>         Аѳанасьевъ Ѳ. А. 25.<br/>         Аѳанасьевъ В. П. 60.<br/>         Аѳанасьевъ А. И. 92.<br/>         Аѳанасьевъ И. Д. 110.<br/>         Аѳанасьевъ П. И. 93.<br/>         Аѳанасьевъ Н. М. 83.<br/>         Аѳанасьевъ Г. П. 46.<br/>         Аѳанасьевскій А. В. 22.</p> <p><b>Б</b>авыкинъ Н. П. 134.<br/>         Баграковъ А. М. 61.<br/>         Базилевскій Ф. В. 23, 36.</p> |
|---|---|--|

- Банинъ П. Ѳ. 20.  
 Балтгайлъ Э. И. 84.  
 Барабанщиковъ Н. М. 20.  
 Барановъ Е. В. 4, 50, 52, 64.  
 Барановъ А. Е. 117.  
 Барановъ Н. Г. 38, 107.  
 Барановъ С. Г. 38.  
 Барановъ А. Е. 110, 111, 112, 116.  
 Барановъ Г. И. 94, 95.  
 Барановъ С. С. 95.  
 Барановъ Г. С. 138.  
 Барковъ П. М. 105.  
 Барсуковъ М. М. 82, 83, 88.  
 Бархатовъ И. И. 144.  
 Барщъ А. Н. 107.  
 Барыковъ Н. М. 134, 135, 136.  
 Барышникова Н. В. 80.  
 Барышниковъ Ф. Д. 99.  
 Барышниковъ В. В. 99.  
 Баскаковъ Н. И. 112.  
 Басовъ В. В. 92.  
 Батаевъ П. В. 61.  
 Баталина И. И. 42.  
 Баталинъ А. И. 100.  
 Баталинъ В. Г. 66.  
 Баталинъ И. В. 75.  
 Баталинъ Н. И. 131.  
 Баталинъ В. М. 35, 95, 97, 99, 100, 129, 130, 131.  
 Баталинъ И. Е. 115.  
 Баталинъ М. А. 136, 140.  
 Баталинъ Н. Н. 128.  
 Баталинъ М. Д. 112, 113.  
 Баташевъ Н. С. 111, 117.  
 Батошинъ И. Е. 131.  
 Бауманъ В. А. 62.  
 Бахрушинъ А. А. 15, 16.  
 Бахтеяровъ Д. А. 63, 145.  
 Бедлинскій В. Я. 8, 17, 22, 38, 50, 51, 53, 64.  
 Безбородовъ П. Ѳ. 69, 73.  
 Безмолитвенновъ Я. В. 46.  
 Безмѣновъ И. М. 49.  
 Безпалова В. В. 88.  
 Безсоновъ А. Я. 97.  
 Безсоновъ Е. М. 23.  
 Безсоновъ И. С. 126, 128, 129, 132.  
 Безсоновъ Г. М. 129.  
 Безсоновъ Е. М. 13.  
 Бекеневъ Е. А. 136.  
 Беккаревичъ А. В. 130.  
 Белевичъ М. М. 122.  
 Белдовскій К. А. 27, 80.  
 Беллендорфъ А. Г. 113.  
 Бекманъ Г. А. 12.  
 Бемъ Ѳ. I. 49.  
 Бемъ I. I. 123.  
 Беневоленскій А. И. 24.  
 Беневоленскій В. И. 19, 60.  
 Бенедиктовъ В. В. 107.  
 Бенедиктовъ С. В. 97.  
 Бененсонъ Л. В. 56.  
 Бергъ Н. Э. 45.  
 Березинъ А. В. 56.  
 Березинъ Т. Н. 120.  
 Березинъ В. Л. 108.  
 Берзинъ П. А. 61.  
 Березингъ И. П. 27, 80.  
 Березингъ А. П. 80.  
 Бернардь И. Ф. 37.  
 Бернадкій А. И. 18.  
 Берновъ А. В. 90.  
 Берелевичъ С. Я. 123.  
 Берниковъ В. И. 120.  
 Беръ В. В. 141.  
 Бестужевъ А. Н. 103.  
 Бизяевъ А. В. 92.  
 Библибинъ М. Н. 36.  
 Бирючевскій Е. А. 49.  
 Благовѣщенская Е. В. 87.  
 Благовѣщенская М. П. 39.  
 Благовѣщенскій Никл. 131.  
 Благовѣщенскій П. 87.  
 Благовѣщенскій С. К. 7, 30, 31, 60.  
 Благовѣщенскій А. Д. 53.  
 Благовѣщенскій Г. Х. 25.  
 Благовѣщенскій Н. С. 130.  
 Благовѣщенскій А. Г. 68.  
 Благоразумовъ Г. И. 77, 80.  
 Блатковъ М. Н. 38.  
 Блистанова В. Г. 39.  
 Блистановъ С. И. 124, 125.  
 Блистановъ С. Н. 13, 17, 33, 59, 64.  
 Блистановъ В. И. 124, 125.  
 Блосфельдъ А. Г. 18, 65.  
 Блохинъ А. В. 85.  
 Блюмбергъ А. Я. 23, 25.  
 Бобровъ И. М. 25.  
 Бобровъ И. И. 115.  
 Бобровская А. К. 34.  
 Боборыкинъ Н. Н. 88.  
 Богаткинъ П. С. 76.  
 Богатыревъ Н. Н. 134.  
 Богачевъ А. А. 45, 47.  
 Богданова К. И. 43.  
 Богдановичъ И. А. 85.  
 Богдановъ В. Н. 41, 126, 130, 131.  
 Богдановъ Д. Е. 20, 38, 44, 113, 116.  
 Богдановъ Д. П. 58.  
 Богдановъ С. В. 77.  
 Богдановъ П. Ѳ. 77.  
 Богдановъ П. О. 41.  
 Богдановъ П. С. 29, 41, 50, 52, 53, 60.  
 Богдановъ С. М. 10, 112, 113, 114, 116.  
 Богдановъ Т. А. 25.  
 Богдановъ Н. В. 123.  
 Богдановъ Н. И. 22, 126, 129.  
 Богдановъ И. П. 107, 108.  
 Богдановъ Н. Ф. 128, 132.  
 Боголюбовъ А. 78.  
 Богомоловъ Д. А. 125.  
 Богомоловъ В. I. 77, 80.  
 Богомоловъ А. М. 128.  
 Богомоловъ И. В. 121.  
 Боголюбовъ А. 90.  
 Боголюбовъ В. 81.  
 Боголюбовъ П. В. 5.  
 Богословская Н. П. 32.  
 Богословскій Ѳ. П. 31, 41.  
 Богословскій М. И. 118, 121, 123.  
 Богословскій В. П. 56.  
 Богусhevскій А. С. 19, 65, 85.  
 Войко А. К. 98.  
 Войчевскій И. И. 46.  
 Болдыревъ Ф. В. 76.  
 Воле Б. М. 31.  
 Болеста I. С. 24.  
 Болотинъ А. Д. 118, 121, 123.  
 Болтинъ Н. Н. 112, 117.  
 Большаковъ Г. Ф. 69.  
 Большаковъ О. И. 99.  
 Большаковъ С. Ф. 53.  
 Большаковъ Н. Н. 21, 65.  
 Большаковъ В. Ф. 136.  
 Боролкинъ И. И. 49.  
 Борзовъ П. С. 111.  
 Борисенко Я. М. 95.  
 Борисовская М. Н. 102.  
 Борисовъ С. А. 46.  
 Борисовъ А. П. 24.  
 Борисовъ И. С. 133, 135.  
 Борисовъ П. С. 87.  
 Борисовъ И. Ф. 90.  
 Борицкій Н. Э. 45.

- Боровиковъ И. П. 107.  
 Барадулинъ Ф. Ф. 76.  
 Барсуковъ М. И. 44.  
 Бортникеръ М. Л. 137.  
 Бочаровъ С. Е. 45.  
 Ботневъ А. А. 11.  
 Ботинъ Т. И. 104.  
 Брагинъ Н. С. 91, 93.  
 Брадке Е. П. 134.  
 Брандтъ Р. Ф. 29, 57.  
 Браунъ А. Г. 10, 141, 142, 143.  
 Браунъ П. В. 23.  
 Брейеръ К. Н. 126.  
 Брейтфусъ А. Н. 136, 137.  
 Брейтфусъ Н. К. 132.  
 Брецинская Н. М. 31, 33.  
 Брецинскій М. А. 34, 41, 58.  
 Бриллиантова Л. М. 114.  
 Бриллиантовъ В. Е. 5, 61.  
 Бриллиантовъ Е. М. 49.  
 Бриллиантовъ Н. Д. 15.  
 Бродинъ И. И. 103, 104, 105, 107, 108, 109.  
 Бродовичъ П. М. 19.  
 Брзожовскій А. И. 62.  
 Брысинъ И. М. 126.  
 Бубновъ Г. В. 126, 129.  
 Бугаева М. В. 93.  
 Бугаевскій Р. Л. 4.  
 Брусенцевъ М. Г. 95.  
 Брюзгинъ И. П. 84.  
 Будилинъ В. А. 133, 135, 136, 137, 138.  
 Букановъ Д. М. 83.  
 Булатъ И. А. 48.  
 Булгакова М. А. 89.  
 Булгаковъ В. Н. 86, 89, 90.  
 Булгаковъ А. Н. 56.  
 Булгаковъ Н. П. 77.  
 Булыгина А. М. 122.  
 Булыгинъ А. Г. 14, 56, 58, 77.  
 Булыгинъ К. И. 75.  
 Булыгинъ Е. С. 123.  
 Булычовъ Н. И. 3, 8, 9, 20, 28, 30, 32, 41, 57, 58, 63, 129.  
 Бунескуль Е. Г. 49.  
 Буриковъ К. Д. 84.  
 Буринская А. П. 114.  
 Бурмистровъ Е. П. 65.  
 Бурученковъ И. А. 101.  
 Бурцевъ А. М. 69.  
 Бурyleвъ А. Г. 76.  
 Бурькинъ Я. И. 128.  
 Бурькинъ В. Θ. 92, 120.  
 Бутурлинъ Д. М. 140, 142, 144, 145.  
 Буткевичъ Е. А. 21, 31.  
 Бухинъ С. И. 82, 92.  
 Бушманъ В. Е. 48.  
 Буяновскій А. Ф. 91.  
 Бѣгичевъ С. М. 64.  
 Бѣлобородовъ А. Т. 49.  
 Бѣлокопытовъ А. П. 63.  
 Бѣлокопытовъ П. А. 8.  
 Бѣлокопытовъ Θ. А. 68, 69, 104.  
 Бѣлокуровъ И. 103.  
 Бѣльченко Н. А. 7, 10, 20, 28, 41, 50, 58, 134.  
 Бѣльченко Θ. А. 10, 131, 134, 136.  
 Бѣлова Е. М. 136.  
 Бѣловъ И. Б. 87.  
 Бѣловъ П. А. 100, 102.  
 Бѣловъ П. К. 90.  
 Бѣловъ А. М. 133, 136, 137.  
 Бѣляева Н. М. 36.  
 Бѣляевъ А. В. 49.  
 Бѣляевъ А. Н. 37.  
 Бѣляевъ Г. А. 35.  
 Бѣляевъ А. И. 144.  
 Бѣляевъ А. А. 143, 145.  
 Бѣляевъ Н. В. 36.  
 Бѣляевъ I. I. 113, 114, 116, 117.  
 Бѣляевъ Н. Н. 86.  
 Бѣляевъ И. Н. 84.  
 Бѣляевъ В. А. 46.  
 Бѣляевъ С. В. 4.  
 Бѣляевъ В. В. 4.  
 Бѣляковскій Л. И. 47.  
 Бѣляковъ В. А. 47.  
 Бѣлянкинъ К. А. 122.  
 Былимъ-Колосовскій С. Д. 8, 10, 142.  
 Былимъ-Колосовскій Е. Д. 142, 143.  
 Быстрякова В. П. 38.  
 Бычевскій М. И. 21.  
**В**авиловъ И. С. 32.  
 Вагнеръ А. А. 10, 141, 142, 144.  
 Вагизбахъ Я. Х. 5.  
 Вадковскій А. А. 19.  
 Валентина монах. 138.  
 Вальта В. И. 142.  
 Вальтеръ А. А. 25.  
 Вальцевъ В. К. 46.  
 Ванхальскій В. А. 19, 92.  
 Варенцовъ М. И. 24.  
 Варичевъ М. З. 120, 123.  
 Василевскій Ф. Ф. 83.  
 Васильева В. И. 36.  
 Васильевъ Н. Д. 76.  
 Васильевъ Д. Г. 134.  
 Васильевъ Д. И. 4, 33, 40.  
 Васильевъ П. В. 103, 115.  
 Васильевъ А. Ф. 48.  
 Васильевъ Д. Н. 45.  
 Васильевъ В. Д. 83.  
 Васильевъ П. Н. 13, 49.  
 Васильевъ Н. И. 42.  
 Васильевъ А. В. 25.  
 Васильевъ В. П. 11, 52, 113, 116.  
 Васильевъ И. Д. 30.  
 Васильевъ С. Т. 125.  
 Васильевъ В. В. 12.  
 Васильевъ Г. Г. 70.  
 Васильевъ Н. В. 78.  
 Васильевъ В. И. 110.  
 Васильевъ В. С. 45.  
 Васильковъ М. В. 53.  
 Васичкинъ И. А. 76, 80.  
 Ватолинъ Серг. 66.  
 Ватолинъ А. И. 77, 78.  
 Ваулинъ А. А. 48.  
 Вахновъ А. С. 85.  
 Вашковъ Θ. В. 13, 17.  
 Вашковъ П. И. 27, 83, 84.  
 Введенскій А. Θ. 98.  
 Введенскій М. Г. 23, 53.  
 Введенскій Д. Д. 15.  
 Вдовинъ В. С. 138.  
 Веденѣевъ Н. Ф. 143.  
 Веліогорскій А. А. 88.  
 Велигоцкій И. И. 108.  
 Вельгорскій Н. М. 46.  
 Венедиктовъ В. В. 122.  
 Венедиктовъ А. 135.  
 Венедиктовъ М. С. 124.  
 Венедиктовъ П. Н. 68.  
 Венедиктъ архим. 72, 73.  
 Веніаминава А. Г. 131.  
 Веніаминовъ П. Г. 113.  
 Веніаминовъ Никл. 78, 81.  
 Веніаминъ еписк. 39, 57.  
 Венцкевичъ Н. З. 80.  
 Вепрейцевъ С. И. 70, 73.  
 Вергилиевъ И. И. 13.  
 Вернеръ А. В. 94, 97, 99, 100, 102.  
 Вернеръ В. А. 95, 99.

- Веселовскій А. И. 58.  
 Взоровъ Н. Г. 6.  
 Вигурскій И. Л. 27.  
 Видманъ Е. А. 46.  
 Впземанъ В. А. 134.  
 Викманъ В. Н. 21, 106, 135, 143.  
 Викманъ Н. Н. 49.  
 Викторовичъ А. М. 11.  
 Викторовичъ М. О. 49.  
 Викторовъ Ф. А. 97.  
 Вильскій И. Л. 98.  
 Виноградова М. П. 42.  
 Виноградова М. А. 33.  
 Виноградова Ю. С. 87.  
 Виноградова К. Н. 122.  
 Виноградова Е. П. 79.  
 Виноградовъ И. М. 115.  
 Виноградовъ Н. А. 72, 127.  
 Виноградовъ А. А. 121.  
 Виноградовъ Г. С. 130.  
 Виноградовъ Д. С. 101.  
 Виноградовъ Геннад. 123.  
 Виноградовъ Иоан. 110, 114, 116, 117.  
 Виноградовъ А. И. 128.  
 Виноградовъ А. П. 15.  
 Виноградовъ В. И. 48.  
 Виноградовъ Н. К. 21.  
 Виноградовъ Г. Я. 70.  
 Виноградовъ В. Н. 96.  
 Виноградовъ И. Ф. 110.  
 Виноградовъ А. С. 11.  
 Виноградовъ В. В. 5, 47, 129.  
 Виноградовъ В. Д. 13.  
 Виноградовъ П. Я. 75.  
 Виноградовъ Г. И. 113.  
 Виноградовъ Д. Х. 133, 134, 135, 137.  
 Виноградовъ Г. М. 94, 102.  
 Виноградовъ О. К. 64.  
 Виноградовъ М. В. 15.  
 Виноградовъ В. М. 69, 70, 71, 73.  
 Виноградовъ Г. М. 40.  
 Виноградовъ Н. П. 45.  
 Виноградовъ И. А. 135.  
 Виноградская А. А. 107.  
 Витвенскій И. И. 112, 116.  
 Витвенскій Н. В. 16.  
 Витте П. П. 46.  
 Витте С. Н. 49.  
 Витманъ Н. Н. 24.  
 Витцель К. Е. 125.  
 Вишнякова Е. И. 31.  
 Вишняковъ И. И. 106.  
 Владимировъ И. Н. 129.  
 Владимирскій С. В. 127.  
 Владимирскій Г. 129.  
 Владимиръ игум. 100.  
 Власовъ Н. Н. 92.  
 Власовъ П. И. 94.  
 Власовъ Ф. П. 53, 56.  
 Власовъ Д. А. 69.  
 Внуковъ Н. А. 126.  
 Воздвиженскій Н. Г. 24.  
 Вознесенскій С. А. 14.  
 Вознесенскій Н. А. 18.  
 Вознесенскій А. М. 86.  
 Вознесенскій М. А. 23, 36.  
 Воинова М. Г. 42.  
 Воинова В. Г. 35.  
 Воиновъ А. А. 35.  
 Воиновъ А. И. 6.  
 Войдаковъ А. А. 48.  
 Войцѣховскій И. С. 23.  
 Волковъ А. А. 54, 61, 56.  
 Волковъ А. В. 100.  
 Волковъ М. А. 124.  
 Волковъ А. Е. 13, 17, 54, 60, 62.  
 Волковъ В. Ф. 38.  
 Волковъ Н. В. 12, 62.  
 Волковъ И. Ф. 75.  
 Волковъ И. И. 134, 137.  
 Волковъ И. А. 77.  
 Волковъ М. Н. 26.  
 Волконскій В. Д. 99.  
 Волконскій П. С. 38.  
 Волловичъ Г. Г. 37.  
 Волнянскій Г. А. 42, 45.  
 Володина Л. Н. 34.  
 Волокова В. И. 38, 54.  
 Волокова Ю. Н. 55.  
 Волоховъ Л. Л. 4, 50, 53.  
 Волоховъ А. М. 109.  
 Волошинъ С. С. 112.  
 Волчковъ Ф. М. 10, 111, 112, 114.  
 Волотовскій А. Н. 118.  
 Волошинъ Я. Д. 24.  
 Волоцкій Н. Г. 30.  
 Волянскій Ф. Ф. 143.  
 Вольскій Г. Ф. 18, 65.  
 Воробьевъ А. В. 134.  
 Воробьевъ В. Н. 128, 129.  
 Воробьевъ И. А. 76.  
 Воронинъ А. Е. 107.  
 Воронковъ Д. Ф. 128.  
 Вороновъ К. А. 98.  
 Воронцовъ Г. В. 121.  
 Воронцовъ М. А. 19, 65, 133, 135.  
 Воронцовъ А. Д. 36.  
 Воронцовъ-Дашковъ гр. И. И. 62.  
 Воскресенскій П. С. 67.  
 Воскресенскій Н. Н. 37.  
 Воскресенскій П. Г. 41.  
 Воскресенскій А. А. 85, 91.  
 Востоковъ Л. А. 120.  
 Востровъ Д. И. 88.  
 Востровъ Ф. В. 81.  
 Воцеровичъ З. А. 20.  
 Всевожская Н. В. 43.  
 Всевожскій Г. А. 11.  
 Всесвятская О. П. 109.  
 Всесвятская Е. Г. 107.  
 Всесвятская Е. В. 42.  
 Всесвятскій В. 106.  
 Всесвятскій Н. В. 107, 109.  
 Всесвятскій Д. В. 146.  
 Вулисановъ Л. Л. 25.  
 Вусовичъ З. А. 33.  
 Вусовичъ Г. А. 56.  
 Вырскій О. Н. 82.  
 Высоцкая А. А. 42.  
 Высочинская Н. И. 136, 137.  
 Вѣліогорскій А. А. 88.  
 Вѣнковъ В. А. 37.  
 Вяземская кн. М. М. 39, 51, 52, 53, 56.  
 Вяземскій В. А. кн. 8, 84.  
 Вяртъ Г. Ф. 31.  
 Гагаринъ Г. А. 34, 55.  
 Галькинъ А. Е. 11.  
 Гайдуковъ П. О. 84, 85, 86, 87, 89.  
 Гаурилкевичъ Л. Л. 37.  
 Газенцеръ С. О. 36.  
 Галактионовъ Н. Н. 119.  
 Галицкій Э. П. 121.  
 Галузинскій В. Ф. 47.  
 Гамулецкій А. К. 73.  
 Гамулецкій В. К. 48.  
 Ганьшинъ А. В. 141, 143, 146.  
 Гапѣевъ М. Н. 89.  
 Гвоздевъ В. Н. 50.  
 Гвоздевъ С. П. 46.  
 Гегинъ С. П. 33.  
 Гейденрейхъ А. Ф. 39.  
 Гейеръ Г. А. 47.  
 Гейеръ А. М. 127.  
 Гейеръ П. А. 50.

- Гейеръ П. П. 111, 113.  
 Гейеръ М. С. 107.  
 Гейкингъ Е. Е. 79.  
 Гейкингъ Е. А. 78, 80.  
 Гейкингъ Р. А. 113  
 Генерозовъ К. И. 70.  
 Георгиевская К. И. 98.  
 Георгиевская Ю. А. 98.  
 Георгиевскій Петръ 71, 72.  
 Георгиевскій В. А. 22.  
 Георгиевскій Н. И. 98, 100.  
 Георгиевскій Н. В. 43.  
 Герасимова З. В. 84.  
 Герасимовичъ А. В. 106,  
 117.  
 Герасимовъ М. А. 87.  
 Герасимовъ И. А. 82, 89.  
 Герасимовъ П. В. 48.  
 Герасимъ о. 53, 67.  
 Герке В. Я. 12.  
 Гетлихъ Ф. Ф. 46.  
 Глаголева А. С. 34, 44.  
 Глаголева Ю. Я. 26.  
 Глаголевъ Іоаннъ 78, 79,  
 81, 142.  
 Глаголевъ А. 71.  
 Глаголевъ В. А. 85.  
 Глаголевъ Ф. Ф. 144.  
 Гладкова А. Г. 93.  
 Гладковъ В. Я. 97.  
 Гладковъ А. В. 19.  
 Гладунъ Н. М. 70, 105.  
 Глазковъ Н. А. 47.  
 Глазковъ Г. И. 96, 97, 100,  
 Глазовъ М. И. 108.  
 Глазовъ В. Г. 29.  
 Глазуновъ Ѳ. И. 104, 105.  
 Глинковъ С. М. 125.  
 Глухаревъ П. А. 108, 114.  
 Глухаревъ Г. П. 70.  
 Глухаревъ Н. П. 7, 69.  
 Глухаревъ П. А. 103, 105.  
 Глуховъ П. И. 75, 78.  
 Говоровъ А. Ѳ. 48.  
 Гогинъ И. В. 68.  
 Голдинъ Л. И. 80.  
 Голицкій І. П. 6.  
 Голицына кн. М. М. 57.  
 Голицына кн. С. Н. 39.  
 Голицына кн. Е. П. 38, 100.  
 Голицынскій А. П. 21.  
 Голицынъ кн. А. П. 38.  
 Голицынъ кн. Н. Д. 54, 77.  
 Голицынъ Е. М. 49.  
 Голицынъ кн. Д. Б. 62.  
 Голицынъ кн. Н. Н. 145.  
 Голишевъ А. В. 48.  
 Головачъ Ф. Ф. 49.  
 Головинъ И. И. 112.  
 Головинъ И. Т. 104.  
 Головинъ С. П. 113, 116,  
 117.  
 Головинъ Л. В. 24.  
 Головкинъ П. И. 61.  
 Голодолнскій Е. Ф. 46.  
 Гололобовъ Д. Н. 127, 129,  
 132.  
 Голофтѣевъ П. Д. 69, 70.  
 Голубевъ П. С. 6.  
 Голубицкая М. Е. 146.  
 Голяшкинъ К. А. 68.  
 Гомеровъ В. И. 33, 41.  
 Гомолко И. А. 80.  
 Гонакъ К. Е. 49.  
 Гончаровъ Б. Д. 10, 103,  
 107.  
 Гончаровъ Н. Д. 103, 105,  
 106, 107.  
 Гончаровъ С. И. 48.  
 Гончаровъ Е. Н. 13.  
 Горбаненко А. Д. 48.  
 Горбачева Е. И. 79.  
 Горбачева А. И. 81.  
 Горбачева А. Л. 79.  
 Горбачевъ А. И. 77, 81.  
 Горбачевъ С. И. 77.  
 Горбачевъ Н. И. 76, 77.  
 Горбовъ В. В. 22, 65.  
 Горевъ В. В. 141, 142, 143.  
 Городецкая А. А. 44.  
 Городецкій И. Г. 19, 86,  
 87, 91.  
 Гордѣенко М. Н. 24.  
 Городцевъ В. А. 30.  
 Гороцкій Т. Е. 85.  
 Горскій А. П. 21.  
 Горчакова кн. Ю. С. 39.  
 Горчакова Анна Евгра-  
 фовна, кн. 32, 33, 38, 39,  
 50, 51, 52, 53, 62.  
 Горчаковъ Сергѣй Ди-  
 митріевичъ, кн. 3, 37,  
 50, 51, 52, 54, 58, 60, 62,  
 143.  
 Горшковъ М. Г. 112.  
 Горячковскій Ф. В. 24, 63.  
 Гостева Е. Н. 38.  
 Готвальдъ Н. Н. 63.  
 Готовскій П. О. 15.  
 Граве П. П. 73.  
 Гралевскій Ц. К. 35.  
 Грамсъ О. В. 49.  
 Гранье Илья 146.  
 Грачева А. Н. 13.  
 Грачевъ А. А. 92.  
 Грачевъ Н. С. 92.  
 Гребенщикова А. К. 33.  
 Гречанинова А. А. 135.  
 Гречаниновъ С. И. 11.  
 Гречаниновъ В. В. 43, 44.  
 Гречаниновъ К. В. 133.  
 Гржегоржевскій П. Д. 75,  
 134.  
 Гржегоржевскій Е. Д. 133,  
 134.  
 Грживо-Домбровскій П. С.  
 47.  
 Грибовъ Н. А. 49.  
 Грибановъ Н. Ѳ. 20.  
 Грибановъ Д. П. 61.  
 Грибоѣдова М. С. 39.  
 Грибоѣдова О. А. 79.  
 Грибоѣдовъ А. А. 15, 16,  
 17.  
 Григорьева М. В. 121.  
 Григорьевъ М. Н. 11.  
 Григорьевъ Г. В. 133.  
 Григорьевъ В. А. 110, 117.  
 Григорьевъ К. Ф. 115.  
 Григорьевъ М. И. 37.  
 Гринвальдъ П. М. 47.  
 Гриневъ Б. С. 47.  
 Гришинъ Г. Д. 90.  
 Гришинъ Г. Т. 136.  
 Гришкевичъ К. І. 13.  
 Гришовцевъ Н. К. 138.  
 Громовъ Д. И. 103.  
 Громовъ А. И. 105.  
 Гросвальдъ К. Д. 20.  
 Гроссеръ С. Б. 59.  
 Грудаковъ Д. В. 13, 17, 56.  
 Грузевичъ-Нечай В. А. 63.  
 Грузева А. В. 52.  
 Груздевъ Д. Д. 110, 113.  
 Груздевъ В. Д. 8.  
 Груздевъ Н. Д. 74.  
 Грушецкій В. Н. 74.  
 Грюбнеръ Ю. Ю. 119.  
 Губинъ Г. Н. 76.  
 Губинъ А. А. 122, 123.  
 Губинъ Н. А. 141.  
 Губинъ С. Ѳ. 113.  
 Гудковъ Ф. Н. 133.  
 Гудовичъ И. П. 12.  
 Гузеевъ Н. И. 125.  
 Гуляевъ Г. А. 84.  
 Гунеръ В. А. 49.  
 Гурко В. А. 35, 39, 40.

- Гуровичъ Н. А. 112.  
 Гусаровъ И. В. 35.  
 Гусаровъ М. В. 125.  
 Гусевъ В. М. 18, 65.  
 Гусевъ С. М. 24.  
 Гусевъ Г. М. 65  
 Гусельниковъ Д. П. 24.  
 Гуськинъ П. А. 53.  
 Гыцевъ Н. М. 104, 105  
 Гушинъ Н. М. 49.
- Д**  
 Давидовъ В. В. 87.  
 Давыдовъ С. С. 20.  
 Давыдовъ В. И. 84.  
 Давыдовъ Д. Д. 10, 103,  
 104, 105, 107, 108.  
 Давыдовъ Е. А. 48.  
 Дагаевъ И. И. 75.  
 Дагаевъ М. И. 13.  
 Дагестанская А. В. 38.  
 Дагестанскій В. Θ. 121.  
 Дадочкинъ А. И. 11.  
 Даева М. И. 89.  
 Даева В. И. 81, 98.  
 Даевъ Н. В. 74.  
 Даевъ П. И. 30.  
 Даевъ Василий 78.  
 Далматовъ И. Г. 65.  
 Данилевскій В. З. 19.  
 Даниловъ С. Ф. 6.  
 Даниловъ И. Т. 69.  
 Даниловъ И. С. 21, 50, 54  
 Даниловъ А. К. 105, 109.  
 Данишевскій В. В. 12.  
 Данковъ Я. Я. 118.  
 Данчаковъ П. П. 104.  
 Дара Э. П. 84.  
 Дворжанчикъ В. С. 23.  
 Двойникова Л. А. 65.  
 Девятовъ П. Ф. 69.  
 Дегтерева О. И. 107.  
 Деконская В. Е. 38.  
 Деконскій М. Г. 95.  
 Декусаръ С. К. 15.  
 Декусаръ П. К. 16.  
 Декусаръ Ф. К. 15.  
 Дельсаль С. А. 128, 129.  
 Дементѣевъ Д. И. 27, 95,  
 98.  
 Демидовъ Д. Н. 115.  
 Демидовъ И. Н. 75.  
 Деминъ А. В. 87, 88.  
 Демушкинъ Е. А. 64.  
 Денибековъ Е. А. 82, 84.  
 Денибекъ В. Н. 86, 87.
- Денисовъ А. К. 120.  
 Денисовъ К. Е. 113.  
 Денисовъ Б. Н. 15, 20.  
 Денисовъ А. Н. 110, 117.  
 Дерюжинскій П. Θ. 111.  
 Дерябинъ Н. С. 17, 52, 54.  
 Деулинъ А. З. 32.  
 Дешинъ А. В. 96, 97.  
 Джунковскій Н. А. 109.  
 Дзяковичъ В. В. 47.  
 Діаконовъ М. Г. 4.  
 Діанинъ А. И. 41.  
 Дмитрій Константино-  
 вичъ Великій Князь 56,  
 57.  
 Дитрихъ Л. А. 133, 134.  
 Дмитревская Н. Д. 42.  
 Дмитревскій К. П. 6.  
 Дмитревскій Никл. 95.  
 Дмитревскій М. Г. 33, 40,  
 44, 53, 66.  
 Дмитревскій Іоаннъ 106,  
 109.  
 Дмитриева Е. И. 34.  
 Дмитриевъ Н. Л. 30, 58.  
 Дмитриевъ П. М. 125.  
 Дмитриевъ Н. П. 104.  
 Дмитриевъ-Самаринъ М.  
 Н. 81.  
 Дмитрюковъ К. И. 94, 95,  
 Дмитрюковъ И. И. 8, 9, 10,  
 94, 95, 97.  
 Дмитрюковъ С. И. 27, 28,  
 95.  
 Днѣпровская Е. І. 36, 42.  
 Добкинъ В. А. 15.  
 Добровольскій Θ. Н. 27, 28.  
 Добровольскій Н. Н. 16,  
 21.  
 Добровъ Іоаннъ 71.  
 Добромысловъ В. В. 11, 97,  
 100.  
 Добромысловъ В. П. 70, 72.  
 Добромысловъ А. Г. 80.  
 Добромысловъ Іоаннъ 123.  
 Добромысловъ Н. А. 118,  
 120, 123.  
 Добромысловъ Н. П. 43, 44.  
 Добромысловъ П. П. 30, 57.  
 Добровравова Н. Н. 43.  
 Добрицкая Н. А. 36.  
 Добротворскій И. З. 144,  
 145, 146.  
 Доброходовъ Н. П. 36.  
 Добрынинъ П. П. 21, 52, 53.  
 Додоновъ С. Л. 76.
- Докукинъ А. И. 77.  
 Докукинъ С. И. 76, 77, 78.  
 Долбишевъ Г. Д. 133, 134,  
 135, 137, 138.  
 Долгобородовъ И. С. 104,  
 105, 108.  
 Долговъ М. В. 13.  
 Долголиковъ А. Н. 45, 49  
 Долгополовъ В. В. 30.  
 Долгополовъ Д. Н. 93.  
 Домановъ Н. И. 29.  
 Доманскій И. Ю. 27.  
 Домарева В. Б. 107  
 Домашневъ В. В. 47.  
 Домбровскій А. І. 45.  
 Домбровскій А. П. 137.  
 Домогацкій А. В. 17, 59.  
 Домогацкій А. Д. 84, 98.  
 Домогацкій Н. А. 9, 82,  
 84, 86, 87.  
 Домышляевъ Д. В. 36.  
 Донецъ-Хмѣльницкій В.  
 В. 78.  
 Донзель М. О. 30.  
 Дородницынъ М. Г. 73.  
 Дорохинъ Н. И. 88, 90.  
 Досковскій Н. И. 102.  
 Доссе А. Н. 25.  
 Дріацкій В. Ф. 85.  
 Доссе М. П. 47.  
 Дрейеръ К. А. 33  
 Дроздовскій И. Н. 86.  
 Дроздовскій И. О. 27, 95, 98.  
 Дружинина Е. Б. 79.  
 Дружининъ Н. Н. 77.  
 Дубахъ В. Д. 80.  
 Дубенскій В. В. 31, 42.  
 Дубенскій И. И. 7, 38, 51,  
 53, 54, 55, 56, 57, 58.  
 Дубинскій В. Н. 36.  
 Дубовъ М. А. 142.  
 Дубовъ А. Н. 24  
 Дубровинъ И. Е. 109.  
 Дударевъ В. М. 64.  
 Дугинъ И. И. 83.  
 Дуковъ Я. Θ. 84.  
 Дунаевъ У. А. 138.  
 Дунинъ Я. Н. 24, 63.  
 Дураненковъ Е. П. 74.  
 Дурасовъ В. П. 18.  
 Дурново В. Д. 14, 17, 64,  
 65, 66.  
 Дурново А. Д. 38.  
 Дурновъ В. В. 49.  
 Душинъ С. П. 25.  
 Дьяконовъ М. З. 48.



Дьяконовъ С. А. 54.  
 Дьяконовъ И. И. 113.  
 Дьяконовъ Д. И. 5, 61.  
 Дьяконовъ Н. А. 84, 85, 88  
 Дьяконовъ А. С. 62.  
 Дьяконовъ Л. С. 62  
 Дѣйкинь И. Ф. 88.  
 Дювернуа К. Н. 39.  
 Дульдинъ А. И. 80.

**Е**вградовъ Ф. И. 108.  
 Евдокимовъ А. П. 76.  
 Евменовъ М. М. 114.  
 Евреиновъ С. Д. 10, 140,  
 141.  
 Евреиновъ Н. А. 46.  
 Евстратовъ Ѳ. А. 111.  
 Евстратовъ Д. Л. 89.  
 Евстафьевъ М. М. 34  
 Егорова Е. 43.  
 Егорова Л. М. 33, 34.  
 Егоровъ Н. М. 13, 17, 60,  
 64, 67.  
 Егоровъ И. Ф. 140.  
 Егоровъ П. Е. 108.  
 Егоровъ Г. Г. 121.  
 Егоровъ П. К. 12.  
 Егоровъ А. И. 127.  
 Ежиковъ А. П. 69, 72.  
 Елагинъ Н. П. 70.  
 Елеонскій К. А. 116.  
 Елизаровъ С. К. 69.  
 Елистратовъ П. Ѳ. 49.  
 Елихинъ Ф. Е. 49.  
 Ельманова Н. Н. 114.  
 Ельмановъ А. Ф. 110, 114,  
 116.  
 Ельцовъ Н. В. 141, 142.  
 Ельцовъ Ф. В. 141, 143.  
 Ельцовъ С. В. 141, 143.  
 Емельяновъ В. П. 47.  
 Емельяновъ Н. Н. 87.  
 Емельяновъ М. М. 77, 79,  
 81.  
 Емельяновъ Д. В. 107.  
 Енчиликъ О. И. 139.  
 Ергольская О. Н. 38.  
 Ергольскій А. Н. 9, 82,  
 84, 87.  
 Ергольскій Н. А. 15.  
 Ергольскій С. Н. 121.  
 Еременко В. М. 36.  
 Еремѣва В. Г. 54.  
 Еремѣва А. Н. 33.  
 Еремѣевъ Н. Н. 39.  
 Еремѣевъ И. С. 91.

Еремѣевъ Н. С. 20, 84, 85,  
 86, 87.  
 Еремѣевъ Е. С. 7, 15, 17,  
 55  
 Ермиловъ А. Е. 30.  
 Ермаковъ Е. Г. 139.  
 Ермолаевъ И. И. 50.  
 Ермолаевъ Г. П. 104.  
 Ермолаевъ Д. П. 137.  
 Ермолаевъ И. Д. 27, 28,  
 59, 67.  
 Ермолаевъ-Молодцовъ И.  
 Д. 49.  
 Ермолинъ И. П. 109.  
 Ермоловъ А. Н. 127.  
 Ермоловъ А. С. 134.  
 Ермоловъ Г. А. 65, 140.  
 Ермоловъ П. В. 20.  
 Ерохинъ В. П. 13, 17.  
 Ерохинъ А. Г. 65.  
 Ерохинъ А. И. 66.  
 Ерохинъ Д. П. 13, 17, 59.  
 Ерохинъ Я. В. 119, 123  
 Ершовъ А. И. 115.  
 Ефиминъ Ф. И. 101.  
 Ефимовская Е. А. 79.  
 Ефимовскій К. И. 77.  
 Ефимовъ А. С. 48.  
 Ефимовъ И. О. 118.  
 Ефимовъ Ф. И. 118.  
 Ефремовъ С. И. 89.  
 Ефремовъ I. 88, 89.  
 Ефросинія монах. 116.

**Ж**аворонковъ Ф. А. 100.  
 Жарововъ И. И. 25, 59.  
 Жаровъ И. И. 41.  
 Жаровъ С. К. 88.  
 Жаровъ I. М. 71, 72, 73.  
 Жаровъ А. И. 128.  
 Жданова Е. С. 35, 55.  
 Ждановъ Д. П. 134.  
 Ждановъ А. В. 122.  
 Ждановъ П. А. 22.  
 Ждановъ В. И. 37.  
 Ждановъ К. И. 141, 143,  
 146.  
 Желдинъ Б. Я. 38.  
 Желенинъ М. А. 71.  
 Желоховцевъ М. М. 21.  
 Желябужскій А. М. 9, 10,  
 20, 28, 32, 41, 58, 60, 63.  
 Жемчуговъ П. Е. 66.  
 Жемчужниковъ Н. Н. 8.  
 Женко К. М. 108.

Жеребинъ И. С. 103, 105,  
 107, 108.  
 Жеребцовъ В. И. 110, 111,  
 114.  
 Жагунова Е. П. 115.  
 Жилинскій К. К. 24  
 Живодеровъ А. П. 110.  
 Жияевъ И. Ф. 101.  
 Житовскій В. Н. 96, 99, 100.  
 Жихаревъ П. И. 72.  
 Жонголовичъ С. А. 18.  
 Журавлевъ В. З. 35, 48.

**З**аботинъ В. П. 77, 79.  
 Забурдаева В. В. 18.  
 Забурдаевъ Н. Ф. 133.  
 Заварзина Л. Н. 88.  
 Завѣринъ В. С. 13, 17, 56,  
 59, 61, 62.  
 Загряжскій В. И. 22.  
 Загряжскій И. И. 12  
 Заичкинъ И. С. 69.  
 Зайцевъ В. А. 128  
 Зайцевъ М. Н. 13, 31, 52,  
 66.  
 Зайцевъ И. I. 92.  
 Зайцевъ И. С. 93.  
 Закаляевъ И. Д. 21, 54,  
 65, 78.  
 Закандинъ И. П. 24.  
 Заксъ Д. Н. 31.  
 Залѣсская П. П. 39.  
 Залѣсскій Н. Н. 65.  
 Запольскій Н. А. 10, 82.  
 Заринъ П. И. 76, 79.  
 Заринъ Н. П. 9, 75.  
 Заревичъ Н. В. 69  
 Заржецкій В. В. 5, 56  
 Зарубинъ I. А. 104, 105.  
 Заруцкій К. Н. 47.  
 Зарѣцкая А. Я. 130.  
 Зарѣцкая М. В. 87.  
 Зарѣцкій I. Д. 32, 33, 42,  
 52, 57.  
 Зарѣцкій Д. Д. 71, 72, 73.  
 Зарѣцкій К. П. 136, 137,  
 138.  
 Засуховскій Н. М. 49.  
 Захаровъ Д. К. 48.  
 Захаровъ А. И. 72.  
 Захаровъ И. Я. 64.  
 Захаровъ Д. М. 99.  
 Захарьина М. А. 33, 54.  
 Захарьинъ А. А. 78.  
 Захарчекъ С. В. 97, 101.  
 Звѣревъ А. П. 41.

- Звѣревъ А. А. 128.  
 Звѣревъ П. А. 77.  
 Звѣревъ Н. Н. 11.  
 Звѣревъ Н. А. 41.  
 Звѣревъ М. Я. 22.  
 Звягинцевъ А. И. 85, 89.  
 Здановичъ 62 (ген.-л.)  
 Здановскій Н. К. 47.  
 Здзярскій В. Ф. 47.  
 Зеленская Н. И. 145.  
 Зеленецкія С. А. 18, 64.  
 Зелепугинъ Н. 78, 81.  
 Зелепугинъ Ѳ. Н. 43.  
 Земскій Д. Н. 47.  
 Зерцаловъ І. Ф. 113.  
 Зефировъ В. П. 49.  
 Зименко В. А. 23.  
 Зиминъ Ѳ. А. 110, 112, 114.  
 Зиновьевъ Г. В. 72.  
 Зинякинъ А. П. 64.  
 Златоустовскій А. В. 20.  
 Златоустовскій А. А. 100.  
 Златоустовскій Н. В. 19.  
 Знаменская М. М. 31.  
 Знаменскій І. І. 29, 79.  
 Знаменскій В. М. 67.  
 Знаменскій В. И. 12, 122.  
 Знаменскій М. А. 29, 106.  
 Знаменскій А. А. 95.  
 Знаменскій С. Е. 93.  
 Знамеровскій С. Л. 62, 63.  
 Зозуля А. Е. 49.  
 Золотовъ А. П. 20.  
 Золотовъ Н. П. 15.  
 Золотовъ Н. И. 133, 135, 137, 139.  
 Золотовъ Д. П. 16.  
 Золотовъ В. П. 16.  
 Золотухина Л. А. 144.  
 Зоринъ П. А. 69.  
 Зотовъ А. И. 91.  
 Зотовъ В. А. 70.  
 Зотовъ П. Н. 84.  
 Зотовъ С. П. 84.  
 Зубаревъ В. М. 34.  
 Зубковъ М. И. 120.  
 Зубковъ П. И. 11, 61.  
 Зубовъ В. И. 65.  
 Зубовъ И. Ф. 67.  
 Зудилинъ Н. В. 84.  
 Зуевъ А. К. 49.  
 Зуевъ Г. А. 69, 71.  
 Зуевъ П. Е. 79.  
 Зуевъ И. Д. 71.  
 Зыбина А. Е. 55.  
 Зѣвакинъ В. А. 47.  
 Зюзинъ П. И. 76.  
 Зябловъ И. Я. 74, 75, 76, 78, 80.  
 Зябловъ В. С. 19, 44.  
 Іоновъ А. І. 143.  
 Іванисовъ Н. А. 37.  
 Иванецкія В. Л. 24.  
 Ивановскій Н. С. 15.  
 Ивановскій Н. К. 16.  
 Иванова Е. И. 87.  
 Иванова Л. Н. 42.  
 Ивановъ К. Б. 46.  
 Ивановъ Іоаннъ 106, 107, 109.  
 Ивановъ И. И. 23.  
 Ивановъ И. П. 37.  
 Ивановъ И. А. 117, 118, 121.  
 Ивановъ Вас. 116.  
 Ивановъ Т. И. 93.  
 Ивановъ А. С. 45.  
 Ивановъ И. В. 104.  
 Ивановъ С. М. 27, 66.  
 Ивановъ Т. Ф. 105.  
 Ивановъ А. Ф. 103.  
 Ивановъ Н. М. 94.  
 Ивановъ И. Ф. 94, 101.  
 Ивановъ Н. А. 21.  
 Ивановъ В. В. 113, 114.  
 Ивановъ И. Д. 82.  
 Ивановъ С. С. 21.  
 Ивановъ И. С. 24.  
 Ивановъ П. У. 93.  
 Ивановъ А. И. 126, 129.  
 Ивановъ Н. И. 60, 101.  
 Ивановъ Г. И. 110, 111, 112.  
 Ивановъ В. С. 124.  
 Ивановъ Е. С. 12.  
 Иванцевъ И. И. 34.  
 Иванюшинъ П. А. 136.  
 Ивацевичъ И. Д. 19.  
 Иващенко А. О. 46.  
 Ивченковъ Ф. Н. 100.  
 Игнатова Е. П. 26.  
 Игнатовъ С. И. 40.  
 Игнатьевъ В. И. 128, 130.  
 Игнатьевъ П. В. 121.  
 Игнатьевъ Н. А. 15.  
 Ижевскій П. Д. 24.  
 Изачикъ В. Б. 143.  
 Извѣкова М. М. 42.  
 Извѣкова Е. И. 71.  
 Извѣковъ І. В. 26, 32.  
 Извѣковъ С. Я. 42.  
 Извѣковъ Н. С. 15.  
 Извѣковъ Н. Д. 57.  
 Извѣковъ М. Т. 40, 50, 51, 64, 66.  
 Извѣковъ В. И. 30.  
 Извѣковъ И. И. 73.  
 Измаиловъ И. Н. 73.  
 Изотовъ Н. Н. 111.  
 Изюмовъ Д. Н. 110.  
 Илія игум. 109.  
 Ильина П. Б. 38.  
 Ильинскій А. Н. 121.  
 Ильинскій В. Д. 74.  
 Ильинскій Г. П. 43, 55.  
 Ильинскій Н. П. 99.  
 Ильинъ Н. С. 22, 65, 83.  
 Ильинъ Г. В. 126.  
 Ильинъ П. С. 81.  
 Ильинъ В. В. 15, 18, 54.  
 Ильинъ С. П. 82.  
 Ильинъ А. М. 5.  
 Ильинъ Н. С. 83.  
 Ильюшина О. Ѳ. 35.  
 Ильюшинъ Н. М. 88.  
 Ильюшинъ П. Я. 35.  
 Ильчевичъ Д. А. 140.  
 Иноземцевъ Ф. Ф. 118.  
 Ипатовъ Е. В. 128.  
 Ипатовъ Г. В. 128.  
 Ирнарховъ И. В. 71, 73.  
 Ирошниковъ И. И. 71.  
 Ирошниковъ Ф. И. 70.  
 Исаевъ Ф. С. 38, 73.  
 Исаевъ И. И. 122.  
 Исаковичъ И. А. 73.  
 Истоминъ Г. С. 24.  
 Истратовъ И. Г. 99.  
 Истратовъ Н. И. 81.  
 Каблукъ И. С. 85.  
 Кавелинъ Л. М. 120.  
 Кавелинъ Е. А. 84.  
 Каверинъ В. П. 27, 80.  
 Кадобновъ Ѳ. Ѳ. 6, 50, 51, 57.  
 Кадобновъ Ѳ. И. 67.  
 Кадомцевъ В. В. 46.  
 Кадниковъ П. С. 46.  
 Кадагидзе Д. Л. 24.  
 Казакевичъ А. П. 38.  
 Казаковъ А. И. 26.  
 Казаковъ А. К. 118.  
 Казаковъ М. Е. 84.

- Казанскій Мих. 69.  
 Казанскій А. И. 42, 45.  
 Казанскій Петръ 80.  
 Казанскій Никл. 125,  
 126.  
 Казанцевъ С. П. 89.  
 Казариновъ В. В. 21, 113,  
 121.  
 Казимирскій Я. Я. 49.  
 Какуринъ В. Н. 21.  
 Калабинъ С. В. 46.  
 Калабутинъ 128.  
 Калашниковъ А. И. 96.  
 Калашниковъ А. М. 109.  
 Калашниковъ И. А. 71.  
 Каликинъ Я. И. 101.  
 Калинина Е. Е. 26.  
 Калуба С. А. 20.  
 Каменецкій М. П. 23.  
 Каменская-Щецетова И.  
 А. 34, 31.  
 Кантакузинъ кн. М. М. 45.  
 Кантеръ-Маргулисъ А. I.  
 99, 102.  
 Кавшина З. М. 81.  
 Кавшина О. В. 79.  
 Каньшинъ М. А. 78.  
 Каншинъ А. А. 74, 76.  
 Каньшинъ Г. А. 76.  
 Кавшинъ И. А. 8, 9, 76, 79.  
 Капорскій И. А. 125.  
 Капль Л. А. 25, 61.  
 Капустинъ П. П. 106.  
 Капустинъ М. М. 140, 143.  
 Капрановъ П. Д. 61.  
 Капыринъ Я. К. 69, 70.  
 Капыринъ П. Е. 69, 70, 72.  
 Караваевъ В. Н. 126.  
 Каракешинъ Г. А. 46.  
 Карасева А. А. 107.  
 Карасевъ Т. И. 78.  
 Карасевъ А. И. 77.  
 Карасевъ З. С. 88.  
 Каретинъ С. О. 122.  
 Каретниковъ Г. И. 141.  
 Кариженскій Д. В. 20.  
 Каркадиновская Л. С. 88.  
 Кармановъ В. М. 90.  
 Карнѣевъ И. И. 142.  
 Карнѣевъ Ф. И. 142.  
 Карпеневъ К. П. 34.  
 Карповъ И. К. 140, 141.  
 Картавцевъ А. Л. 109.  
 Касаткинъ А. В. 29.  
 Касперовичъ М. М. 23.  
 Кассенъевъ Н. Е. 5.  
 Катуховъ И. Т. 101.  
 Качалинъ Е. П. 64.  
 Кашкарова З. В. 42.  
 Кашкарова Н. М. 79.  
 Кашкарова О. М. 52.  
 Кашкаровъ Н. М. 9, 74,  
 76, 80.  
 Кашкинъ А. С. 119, 121.  
 Кашкинъ Н. С. 9, 10, 22,  
 28, 31, 32, 58, 84, 122,  
 132, 133.  
 Кашкинъ Г. С. 7.  
 Кашниковъ А. В. 89.  
 Кашталева В. М. 32.  
 Кашталевъ С. Я. 31, 32.  
 Кацманъ А. А. 131.  
 Квасниковъ Н. С. 61.  
 Кедровъ С. Н. 109.  
 Кетлеровъ В. А. 22.  
 Кіенская Е. А. 33.  
 Кипарисовъ П. М. 24.  
 Кирилловъ И. И. 37.  
 Кириинъ Д. П. 95, 100.  
 Кирпичовъ С. Н. 108.  
 Кирпичниковъ С. В. 49.  
 Кирпичниковъ А. И. 115.  
 Кирѣевскій П. Н. 126.  
 Кирьяковъ С. П. 146.  
 Кирюшинъ Р. Е. 134, 138.  
 Киселева З. С. 106, 107.  
 Киселевичъ А. П. 131.  
 Киселевъ А. О. 31, 33.  
 Киселевъ В. В. 26.  
 Киселевъ Д. Н. 56.  
 Киселевъ И. С. 61.  
 Киселевъ П. Д. 138.  
 Киселевъ А. В. 38, 94, 102.  
 Кичеевъ С. Н. 17.  
 Кичеевъ А. А. 21, 78.  
 Клевцовъ Д. В. 97, 99, 100,  
 102.  
 Клементьевъ В. Ф. 46.  
 Клейберъ Э. В. 65.  
 Клейменовъ В. И. 95.  
 Клейнъ В. К. 30.  
 Климовъ И. Е. 83, 84.  
 Климовъ В. А. 49.  
 Климонтовъ С. М. 124.  
 Клочковъ П. И. 77.  
 Клочковъ А. М. 125.  
 Клочковъ С. М. 130.  
 Клочковъ М. С. 126, 130.  
 Клушинъ Д. И. 111.  
 Клѣтинскій В. М. 76.  
 Ключкова В. Н. 35.  
 Ключкова С. Н. 43.  
 Ключкова Е. Н. 35.  
 Ключаревъ В. А. 41.  
 Ключниковъ П. И. 110.  
 Ключниковъ Д. И. 76.  
 Клячинъ А. М. 84.  
 Клячинъ Н. А. 8.  
 Кнапинскій Э. М. 127.  
 Князевъ Г. В. 46.  
 Князевъ К. В. 19.  
 Кобелевъ В. И. 120.  
 Кобелевъ С. С. 124.  
 Кобелевъ В. Н. 118.  
 Коваленко Д. И. 42.  
 Ковалевъ Е. П. 84.  
 Ковальчевскій А. Е. 46.  
 Ковригина Е. А. 44.  
 Кодаковъ Г. А. 74.  
 Кожевникова К. А. 62.  
 Кожевникова А. М. 62.  
 Кожевниковъ А. М. 77.  
 Кожевниковъ Н. М. 62.  
 Козлова А. М. 144.  
 Козловскій В. В. 83.  
 Козловскій А. П. 8.  
 Козловскій Б. Ф. 96.  
 Козловскій И. П. 118, 123.  
 Козловъ Д. Я. 13, 42.  
 Козловъ В. А. 64.  
 Козловъ И. И. 24, 64, 65,  
 Козляинсовъ П. Н. 8, 10,  
 134, 135.  
 Козыревъ Я. С. 115.  
 Козыревъ А. И. 6.  
 Козыревъ Л. И. 13.  
 Козьминъ П. С. 37.  
 Кокинъ Т. М. 145.  
 Кокушкинъ С. Н. 72.  
 Колеровъ А. И. 122, 123.  
 Колесниковъ И. Ф. 29, 30.  
 Колесовъ А. I. 48.  
 Колечицкій П. А. 88.  
 Колечицкій А. П. 29, 86, 89.  
 Колдаевъ Е. В. 128.  
 Колоболоцскій В. Н. 11.  
 Колоболоцкій А. Н. 63.  
 Кологривова Н. И. 42.  
 Кологривовъ А. А. 62, 63.  
 Кологривовъ В. А. 63.  
 Кологривовъ Ю. В. 25, 61.  
 Кологривовъ А. И. 22.  
 Кологривовъ И. Н. 94, 100.  
 Колокольцевъ И. И. 20.  
 Коломаровъ Н. Н. 133.  
 Коломенскій С. А. 141.  
 Коломійцовъ А. А. 9, 69,  
 111.

- Колосовскій А. Н. 46.  
 Колосовскій Н. П. 47.  
 Колосовъ В. В. 110, 117.  
 Колосовъ Н. Н. 116.  
 Колпаковъ А. С. 63.  
 Колтыпинъ Л. С. 41.  
 Колыбелина А. А. 42.  
 Колыбелинъ Іоан. 141, 145.  
 Кольцовъ М. М. 134.  
 Колюбякинъ П. И. 94.  
 Комарова Ю. А. 79.  
 Комаровскій А. В. 99, 100.  
 Комаровъ С. П. 113.  
 Комаровъ П. П. 75.  
 Комаровъ В. И. 39, 40.  
 Комаровъ А. Н. 13.  
 Комаровъ А. А. 126.  
 Комаровъ И. Р. 16, 17, 22,  
 56, 60, 61.  
 Комаровъ М. Н. 47.  
 Комаровъ С. А. 144.  
 Конвисаревъ С. И. 36.  
 Конвисаревъ В. С. 19.  
 Кондратенко М. Ф. 47.  
 Кондратенко С. Ф. 47.  
 Кондратьевъ С. И. 114.  
 Кондрашовъ С. А. 77.  
 Коница В. И. 122.  
 Коноваловъ Т. П. 65.  
 Коноваловъ А. А. 118.  
 Коноплевъ М. В. 84, 87.  
 Константиновъ Н. И. 110,  
 111, 112.  
 Концевичъ К. М. 128, 131,  
 132.  
 Концевичъ И. І. 23.  
 Концевичъ Е. И. 130.  
 Коншина И. Я. 67.  
 Коньшинъ Н. Н. 38, 64.  
 Копаневъ И. С. 120.  
 Копрановъ П. Д. 24.  
 Копыловъ М. Д. 47.  
 Копыловъ П. Д. 28, 58,  
 61, 67.  
 Корелинъ Е. І. 7, 17, 29,  
 97.  
 Кореневъ А. 90.  
 Корецкій Л. Л. 28.  
 Коржецъ І. И. 18.  
 Кормилицынъ Н. М. 103,  
 106.  
 Корнѣевъ И. Д. 21.  
 Корнѣевичъ А. И. 19.  
 Коробенковъ И. А. 73.  
 Коробьинъ В. Д. 132.  
 Кораваевъ Н. Н. 128.  
 Кораваевъ П. Н. 128.  
 Кораваевъ В. Н. 10, 128,  
 129, 130.  
 Королевъ В. 85, 86, 87.  
 Королевъ Т. И. 70.  
 Королевъ И. И. 93.  
 Королевъ В. И. 93.  
 Коростелевъ К. И. 129, 130,  
 131.  
 Короткова О. А. 115.  
 Коротковъ П. Я. 70.  
 Коротковъ А. Н. 6.  
 Коротковъ Н. А. 111.  
 Корсакъ Н. И. 106, 110.  
 Кортель С. Г. 93.  
 Кортель С. И. 46.  
 Корчагинъ Р. И. 56.  
 Коршуновъ А. М. 13.  
 Коротниковъ П. Г. 99.  
 Коротинъ И. Г. 124.  
 Корягинъ И. И. 105.  
 Косаревъ П. Г. 48.  
 Космодамианскій В. И. 110.  
 Космодамианскій М. М. 11.  
 Космодамианскій В. В. 93.  
 Космодамианскій М. И.  
 144, 145.  
 Коссаковская Н. П. 79.  
 Коссовичъ В. И. 20.  
 Коссовъ И. А. 76.  
 Костинъ И. М. 124, 125.  
 Костинъ П. И. 124.  
 Костогарова М. А. 122.  
 Костровъ В. А. 65.  
 Костроминъ Н. Н. 35.  
 Костроминъ Г. И. 84, 90.  
 Костылевъ Н. М. 120, 123,  
 119.  
 Котельниковъ И. І. 84, 86.  
 Котельниковъ П. С. 45.  
 Котельниковъ Т. В. 124.  
 Котовъ Б. А. 38.  
 Котовичъ С. К. 49.  
 Котляръ Н. А. 21.  
 Кочетовъ А. Ф. 27.  
 Кочетовъ П. С. 104.  
 Кочетовъ И. Г. 110.  
 Кочетовъ М. Г. 115.  
 Кочура А. М. 47.  
 Кравковъ Л. А. 46.  
 Кравчукъ Т. К. 140.  
 Кравцовъ А. А. 11.  
 Крапухинъ В. П. 122.  
 Красильникова Е. А. 51.  
 Красильниковъ В. И. 61.  
 Красильниковъ И. А. 60.  
 Красинцева Н. В. 39.  
 Красинцевъ В. А. 8, 13,  
 16, 51, 52, 54, 56, 57, 58.  
 Красновъ И. Н. 95.  
 Краснопольскій Н. Е. 82.  
 Красноярскій Э. С. 101.  
 Красовскій В. Я. 118, 122.  
 Красовскій А. И. 47.  
 Красовскій И. И. 46.  
 Краузе Э. К. 129.  
 Краузе Л. І. 114.  
 Краузе І. А. 114.  
 Краузе Л. К. 105.  
 Краузе К. К. 23, 59.  
 Крафтъ А. Ф. 72.  
 Кременскій Никл. 106, 107.  
 Кремлевъ Д. П. 47.  
 Кренке Д. А. 76, 81.  
 Кречетовъ П. К. 48.  
 Кривченко Г. Ф. 26.  
 Кривченко Н. А. 35.  
 Крикуновскій Ѳ. Е. 112, 116.  
 Крицкая А. Д. 79.  
 Кричъ Е. Г. 33.  
 Кропачевъ А. Я. 25, 32.  
 Кропачевъ С. А. 42.  
 Кружкова А. П. 107.  
 Кружковъ Н. П. 20.  
 Крузенштернъ П. П. 82.  
 Крыловъ К. П. 126.  
 Крыловъ В. Б. 27, 66.  
 Крыловъ М. М. 74.  
 Крыловъ П. Н. 82, 93.  
 Крыловъ П. П. 104.  
 Крыловъ А. А. 15.  
 Крыловъ В. Н. 37, 50, 51.  
 Крюгеръ Е. Э. 42.  
 Крюковъ К. А. 134.  
 Крючковъ В. Т. 76.  
 Ксенофонтъ архим. 91.  
 Кубаловъ А. Г. 103.  
 Кубарева А. А. 135.  
 Кубенская Е. А. 35.  
 Куборскій Н. И. 8, 10, 119,  
 120, 121, 123.  
 Куборскій М. Г. 124.  
 Кубышкинъ И. Е. 13.  
 Кувшинниковъ А. И. 13,  
 17, 59, 61.  
 Кувшинниковъ М. Я. 13.  
 Кувшиновъ Н. М. 98.  
 Кудашевъ Г. Е. 104.  
 Кудинова М. А. 27.  
 Кудреватовъ К. И. 25.  
 Кудрявцева А. Н. 125.  
 Кудрявцева Т. А. 44.

- Кудрявцевъ С. Д. 62.  
 Кудрявцевъ Е. А. 103, 104, 107.  
 Кудрявцевъ А. А. 31, 64.  
 Кудрявцевъ Г. Ф. 114.  
 Кудряшевъ Д. З. 69.  
 Кузикъ 48.  
 Кузинъ Д. Т. 83.  
 Кузнецовъ С. Е. 103, 105.  
 Кузнецовъ П. И. 24.  
 Кузнецовъ С. К. 30.  
 Кузнецовъ М. М. 38.  
 Кузнецовъ Г. М. 118.  
 Кузнецовъ Н. Н. 68.  
 Кузнецовъ А. С. 128.  
 Кузьминъ А. П. 25.  
 Кузьминъ А. А. 46.  
 Кузьминъ Д. Д. 24, 25, 62, 63.  
 Кузьминъ А. Г. 127.  
 Кузьминъ-Караваевъ А. Д. 23, 25.  
 Кукарянъ С. К. 37.  
 Кукинъ В. П. 31.  
 Куклинъ В. В. 42.  
 Куколевская Е. И. 31.  
 Кукульскій П. А. 47.  
 Кукульскій Н. А. 47.  
 Кукульскій К. Н. 46.  
 Кукульскій Н. Н. 48.  
 Кулагинъ А. Е. 118, 123.  
 Кулаковъ А. Н. 69.  
 Кулаковъ Ф. И. 79.  
 Кулаковъ В. И. 128.  
 Кулаковъ И. П. 97.  
 Кулешова В. Н. 44.  
 Кулешовъ Д. Г. 78, 81.  
 Кулешовъ П. И. 16.  
 Куликовъ Н. Ф. 110.  
 Кульгинскій А. П. 49.  
 Куманцевъ И. Ф. 101.  
 Кумыкинъ Н. А. 125, 126.  
 Кунавинъ Н. В. 92.  
 Куницынъ Д. В. 47.  
 Кунъ Б. М. 46.  
 Купреяновъ В. Я. 21.  
 Купріяновъ П. Н. 34, 50, 51.  
 Купріяновъ Г. Л. 127.  
 Куракинъ В. И. 125.  
 Курбатовъ Д. А. 64.  
 Курдасовъ П. П. 87.  
 Курносковъ П. Д. 69, 104.  
 Курносковъ С. Д. 9, 69, 72, 73.  
 Курносковъ И. И. 104, 105, 108.  
 Куроѣдова М. В. 115.  
 Кусовниковъ А. А. 19, 135.  
 Кутасовъ М. М. 72.  
 Кутенковъ Я. Ф. 115.  
 Кутузовъ Н. Е. 86, 89.  
 Кутыинъ И. А. 67.  
 Кутыринъ Д. В. 104.  
 Кучеряева А. Я. 35.  
 Кучинскій П. М. 100.  
 Кушневскій Г. А. 49.  
 Кушневскій О. А. 90.  
 Лаатсъ И. Я. 106.  
 Лабанская Е. А. 79.  
 Лаврентій архим. 67.  
 Лаврова М. М. 114.  
 Лавровъ В. Н. 70.  
 Лавровъ И. Н. 132.  
 Лавровъ М. П. 76.  
 Лавровъ Н. А. 18.  
 Лавровъ П. Н. 49.  
 Лавровъ А. М. 63.  
 Лавровъ Георгій 78.  
 Лавровъ А. П. 141.  
 Лавровъ Г. Г. 129.  
 Лаврухинъ И. П. 78, 74.  
 Лагутинъ Б. С. 130.  
 Ладыгинъ В. Г. 50, 140.  
 Ладыженская Е. С. 88.  
 Ладыженскій М. Е. 131.  
 Лазаревскій Ф. И. 78.  
 Лазаревъ Н. И. 92, 93.  
 Лазаревъ П. Л. 96, 111.  
 Лазитскій В. Ф. 49.  
 Лалетинъ В. М. 13, 59.  
 Ламакинъ А. Е. 69.  
 Лангъ С. П. 47.  
 Ланнгаммеръ Ф. Е. 112.  
 Лапушкинъ А. С. 81.  
 Ланшинъ И. С. 15.  
 Лапшинъ И. П. 67.  
 Ларинъ А. М. 37.  
 Ларионовъ Г. И. 69.  
 Ласкихъ О. И. 123.  
 Лачиновъ В. Ф. 49.  
 Латышевъ М. М. 122.  
 Латыновъ А. Е. 75.  
 Лахтинъ А. П. 126, 127, 129, 130.  
 Лацагинъ С. И. 111.  
 Лебедянцева Н. Н. 33.  
 Лебеданскій В. П. 11.  
 Лебедева О. А. 55.  
 Лебедевъ И. А. 41.  
 Лебедевъ Сергѣй 78, 89.  
 Лебедевъ П. К. 37.  
 Лебедевъ П. Ф. 88.  
 Лебедевъ Д. А. 97, 100.  
 Лебедевъ А. Д. 140.  
 Лебедевъ О. В. 19.  
 Лебедевъ Алндръ 138.  
 Лебедевъ В. Г. 19.  
 Лебедевъ И. Е. 145.  
 Лебедевъ С. А. 43.  
 Лебедевъ М. Ф. 40.  
 Лебедевъ А. М. 97.  
 Лебедевъ И. Е. 140.  
 Лебедевъ Н. О. 24.  
 Лебедевъ Г. Н. 97, 99.  
 Лебедевъ В. И. 143.  
 Лебедевъ С. И. 113.  
 Лебедевъ Никл. 91.  
 Лебедевъ А. В. 121.  
 Лебедевъ И. Т. 143.  
 Лебедевъ В. М. 15.  
 Лебединскій С. А. 25, 53.  
 Левандовскій Н. М. 23.  
 Левашовъ К. К. 106.  
 Левинъ А. З. 107, 109.  
 Левинъ И. В. 24.  
 Левочскій П. И. 45.  
 Левушкинъ С. Е. 24.  
 Левченко М. Н. 42.  
 Лелеикинъ К. Н. 98.  
 Леманъ О. И. 20.  
 Леонова С. Н. 42.  
 Леонтьева Т. А. 107.  
 Леонтьевъ А. В. 127.  
 Леонтьевъ А. Е. 47.  
 Леонутовъ И. Д. 63, 66, 108.  
 Лесли Н. В. 75.  
 Лесли В. В. 12.  
 Лешкевичъ А. Н. 32.  
 Лионъ I. Е. 38.  
 Ливашевъ Д. М. 87.  
 Ливенцева А. П. 33.  
 Ливенцевъ П. В. 19.  
 Линау Р. А. 31.  
 Липатовъ В. И. 111.  
 Лисицкій П. П. 37.  
 Лисицынъ О. И. 98.  
 Лисицынъ И. О. 101.  
 Лисицынъ М. В. 93.  
 Литвиновъ П. Н. 84, 91.  
 Лихачева Е. И. 32.  
 Лихачевъ Г. И. 143, 146.  
 Лихачевъ Іоан. 106.  
 Лихачевъ Сергѣй 66.  
 Лихачевъ И. А. 77.  
 Лихачевъ К. В. 49.  
 Лиховинъ А. А. 48.

Лобановъ И. Е. 77.  
 Лобановъ И. П. 90.  
 Лобова А. П. 39.  
 Лоболь Д. Я. 60.  
 Лобовъ П. Я. 7, 13, 15.  
 Лобода А. И. 46.  
 Логуновъ П. Г. 37.  
 Лозбиневъ В. Л. 88, 89.  
 Ломакинъ М. Я. 86.  
 Лонгиновъ П. Д. 55.  
 Лопатинъ М. Г. 10, 134.  
 Лопатинъ П. Г. 125.  
 Лопатто К. Э. 48.  
 Лопухинъ И. Д. 119.  
 Лоренцо А. И. 122.  
 Лоренцо А. Г. 23.  
 Лосевъ А. Н. 110.  
 Лужецкий Д. Г. 57.  
 Лузинъ И. К. 108.  
 Лукашевичъ В. К. 124.  
 Лукинъ Е. В. 23.  
 Лукьяновъ Н. А. 73.  
 Луневскій Дмитрій 72.  
 Луневскій М. И. 70, 73.  
 Луневскій А. И. 36.  
 Лупыревъ М. Н. 115.  
 Лучениновъ Т. Е. 14, 38.  
 Львовъ А. В. 78.  
 Львовъ Н. С. 129.  
 Львовъ И. К. 128.  
 Львовъ В. С. 75.  
 Лѣсневскій М. I. 79.  
 Любимова А. И. 34.  
 Любимова Е. М. 135.  
 Любимова А. А. 114.  
 Любимова I. М. 135.  
 Любимовъ А. Ф. 60.  
 Любимовъ И. Н. 36.  
 Любимовъ П. А. 144.  
 Любимовъ М. Н. 20.  
 Любимовъ Н. А. 101.  
 Любимовъ М. М. 134.  
 Любимовъ А. Н. 36.  
 Любимовъ П. Н. 35.  
 Любимовъ П. А. 145.  
 Любимовъ А. С. 26.  
 Любимовъ М. И. 86.  
 Любимовъ Н. И. 88.  
 Любимовъ И. И. 129.  
 Любимовъ И. А. 103.  
 Любимовъ В. П. 95.  
 Любимовъ И. И. 127, 129.  
 Любинъ П. И. 92, 93.  
 Любомудровъ Н. В. 21.  
 Люминарская А. Н. 34.  
 Лысаковскій С. И. 6.

Лысовъ С. Г. 59.  
 Люсть А. А. 27.  
 Лямпрехтъ П. Л. 12  
 Ляпинъ Н. И. 48.  
 Ляховичъ Ф. I. 25.  
**М**агдалининъ А. С. 101.  
 Маевъ Г. Н. 118, 121.  
 Маіорановъ Б. И. 20.  
 Маіорановъ Д. А. 142.  
 Май-Маевскій Г. С. 18.  
 Май Θ. Б. 46.  
 Майдичъ В. Н. 89.  
 Макаренко Θ. А. 142.  
 Макаренко И. Д. 140, 146.  
 Макаренко П. И. 145.  
 Макаровъ В. А. 40, 56, 57.  
 Макаровъ Т. И. 76.  
 Макаровъ Н. И. 84.  
 Макаровъ С. Д. 62.  
 Макаровъ А. А. 44.  
 Макаровъ И. А. 98, 101.  
 Макаровъ М. Н. 92.  
 Макаровъ М. И. 80.  
 Макашевъ В. В. 46.  
 Макашевъ В. Е. 31, 32.  
 Малахинъ М. П. 120.  
 Малахова С. А. 131.  
 Малаховъ В. Ф. 126, 132.  
 Малаховъ С. С. 76.  
 Малешинъ Е. К. 128.  
 Малининъ Д. И. 31.  
 Малининъ С. И. 85.  
 Малининъ П. Д. 113, 116,  
 117.  
 Малиновскій И. I. 108, 109.  
 Малиновскій I. И. 136.  
 Малиновскій С. Н. 137.  
 Малосвѣтова Е. Ф. 93.  
 Мальмбергъ В. К. 29, 57.  
 Мальковская Е. И. 36.  
 Мальцевъ А. И. 69.  
 Мальхановъ И. Н. 79.  
 Малыгинъ М. М. 127.  
 Малыгинъ Н. П. 11.  
 Малышевъ А. П. 118.  
 Малышевъ Г. П. 118.  
 Мансвѣтовъ И. М. 77.  
 Мантейфель Г. Н. 37.  
 Мантейфель Н. Э. 7, 52, 82.  
 Маракуевъ М. В. 27, 66.  
 Маргоринъ А. П. 17, 34, 42.  
 Маркевичъ О. И. 5, 7.  
 Маркевичъ В. К. 66.  
 Маркелловъ И. М. 74.  
 Маркинъ А. Н. 79, 80.

Маркинъ М. А. 99.  
 Марковъ М. А. 41.  
 Марковъ Г. Г. 31.  
 Марковъ А. А. 35.  
 Марковъ П. И. 80.  
 Марковъ П. Е. 99.  
 Марковъ И. А. 99.  
 Марковъ С. К. 98.  
 Марковъ Г. И. 112, 113,  
 114, 116.  
 Марковъ Ю. А. 144.  
 Марковъ И. И. 77, 81.  
 Марксъ Н. А. 57.  
 Марлинскій В. В. 133.  
 Марочкинъ И. Г. 98.  
 Мартыновъ И. И. 108.  
 Мартыновъ И. А. 42.  
 Марченко А. П. 45.  
 Маслаковецъ В. Я. 49.  
 Масленковъ В. Е. 69.  
 Масленникова Е. Я. 39.  
 Масленниковъ К. А. 14.  
 Масленниковъ В. И. 66.  
 Маслова Л. Н. 98.  
 Масловскій С. П. 71, 72.  
 Масловскій П. П. 111, 116.  
 Масловъ Н. Д. 139.  
 Масляевъ П. П. 19.  
 Масляевъ А. П. 19.  
 Матвѣевъ В. Е. 124.  
 Матистовъ Θ. Θ. 23.  
 Маторинъ Н. В. 42.  
 Матулъ П. И. 89.  
 Матюшечкинъ Н. М. 84.  
 Мацкевичъ В. Л. 37.  
 Махаевъ С. П. 49.  
 Махвичъ-Мацкевичъ В. И.  
 21.  
 Махвичъ-Мацкевичъ М. В.  
 33.  
 Махвичъ-Мацкевичъ Н. И.  
 47.  
 Махвичъ-Мацкевичъ И. Н.  
 16.  
 Мачинскій В. М. 24.  
 Меляковская П. Л. 106.  
 Медвѣдевъ Т. К. 84.  
 Медвѣдевъ В. И. 97.  
 Медвѣдезь И. А. 87.  
 Межековъ Е. К. 17, 18, 64.  
 Межековъ С. А. 65.  
 Мезенцева А. М. 115.  
 Мельгуновъ А. А. 135.  
 Мельниковъ А. А. 11.  
 Мейнъ С. Д. 38.  
 Мейенъ Б. Б. 49.

- Мейеръ Ѡ. К. 19.  
 Мейнгардъ А. А. 15, 16.  
 Ментинъ А. Ф. 59.  
 Меньшагинъ Г. Ѡ 70.  
 Меньшиковъ И. А. 76.  
 Меньшиковъ В. И. 76.  
 Меньшова В. С. 139.  
 Меньшовъ Н. А. 9, 10, 64.  
 Меньшовъ А. А. 14, 34, 64, 136.  
 Меньшовъ П. Е. 132, 137.  
 Меньшовъ А. Е. 15.  
 Меньшовъ Н. Е. 96, 99, 101.  
 Меньшовъ Е. Е. 10, 127, 128.  
 Меньшовъ В. Е. 134, 135, 136, 137.  
 Меньшиковъ А. В. 141.  
 Меренищевскій Н. А. 78.  
 Меренищевскій Н. В. 77, 78.  
 Мержинскій Г. К. 21, 85, 97.  
 Мержинскій М. К. 129.  
 Меркуловъ Я. П. 123.  
 Меркуловъ Д. П. 95.  
 Мещерская Е. М. 135.  
 Мещерскій П. И. 12.  
 Мещерскій Н. П. 111.  
 Миленушкина А. Ф. 136.  
 Миленушкинъ Д. А. 95, 102.  
 Миленушкинъ И. Ѡ. 50.  
 Миллеръ Д. А. 8, 9, 10, 50, 99, 100, 128, 129.  
 Миллеръ М. Ѡ. 11.  
 Миллеръ А. Б. 19, 60.  
 Миловановъ И. В. 37.  
 Миловановъ С. 35.  
 Миловановъ А. С. 22.  
 Миловановъ С. М. 43.  
 Миловановъ Е. П. 96, 99, 101.  
 Миловичовъ В. И. 127.  
 Миловичовъ А. И. 97, 99.  
 Миловичовъ С. И. 22.  
 Милоглазовъ І. І. 49.  
 Милосердовъ А. М. 133, 135, 136, 137, 138.  
 Минаевъ С. С. 77.  
 Минаковъ Я. И. 101.  
 Минина Е. А. 56.  
 Миницъ И. С. 48.  
 Миролюбовъ И. В. 19.  
 Миролюбовъ Л. И. 122.  
 Мироновъ Илья 133, 134, 136.  
 Мироновъ Н. Н. 92.  
 Мироновъ Ф. Н. 87.  
 Миссевичъ К. В. 52.  
 Миссинскій Е. О. 96, 100, 102.  
 Митисовъ И. П. 127, 129.  
 Митюринъ В. А. 89.  
 Михаилъ Александровичъ Великій Князь 79.  
 Михалевская Л. І. 38.  
 Михалевскій В. К. 128.  
 Михалевскій В. Н. 6.  
 Михалевъ Н. И. 141.  
 Михалевъ И. В. 141, 142, 143, 144.  
 Михалевъ Д. В. 141.  
 Михайлова М. В. 91.  
 Михайловская С. М. 79.  
 Михайловскій И. И. 106.  
 Михайловъ М. Д. 5, 50.  
 Михайловъ М. М. 139.  
 Михайловъ Ф. Т. 99.  
 Михайловъ А. С. 133.  
 Михайловъ Н. А. 124.  
 Михайловъ И. Т. 19.  
 Михайловъ В. В. 105.  
 Михайловъ Алексѣй 122, 123.  
 Михайловъ Г. А. 21.  
 Михайловъ К. Н. 108.  
 Мишустинъ П. Е. 66.  
 Можаяевъ А. В. 128.  
 Можайкина З. П. 13.  
 Можайкинъ П. Д. 20.  
 Мозгачева Е. В. 114.  
 Моисеевъ М. Я. 84.  
 Моисеевъ В. Д. 49.  
 Моисѣенко П. И. 140.  
 Молчанова С. П. 93.  
 Молчановъ С. Е. 47.  
 Молчановъ И. И. 48.  
 Молчановъ Д. А. 144.  
 Монассейнъ П. Н. 119.  
 Монастыревъ А. В. 12.  
 Монастыревъ А. А. 4, 6, 50, 52, 56, 58.  
 Монаховъ Ѡ. Б. 69.  
 Моннеротъ-дю-Менъ К. К. 37.  
 Мордвиновъ А. И. 78.  
 Морейко В. И. 19.  
 Морозова О. А. 31.  
 Морозовъ Д. І. 66.  
 Морозовъ П. И. 17, 39.  
 Морозовъ Серг. 125, 126.  
 Морозовъ Д. І. 29.  
 Морозовъ Алѣй 107.  
 Морозовъ П. В. 19, 60.  
 Морозовъ В. А. 30, 31.  
 Мороховецъ Е. А. 86.  
 Москалевъ Е. В. 102.  
 Моссинъ Я. Я. 128.  
 Московскій И. П. 23.  
 Мосурскій П. С. 37.  
 Мосурскій С. М. 36.  
 Мотоховъ С. П. 122.  
 Мощинскій М. П. 10, 128.  
 Музалевскій Д. Д. 27, 98.  
 Музалевскій Я. И. 125.  
 Музалевскій І. Д. 97.  
 Музалевскій П. И. 132.  
 Музыкинъ И. И. 96.  
 Муратовскій Х. В. 15.  
 Муринъ В. Я. 59.  
 Муромцевъ П. А. 119.  
 Мусатовъ П. С. 70.  
 Мѣшковъ И. А. 13, 20.  
 Мѣшковъ И. Д. 82.  
 Мычникъ П. И. 115.  
 Мягковъ С. Н. 95.  
 Мясниковъ Н. Н. 25.  
 Мясниковъ С. А. 85.  
 Мятлевъ И. П. 10, 111.  
 Мятликъ А. И. 79.  
 Мячиковъ И. І. 48.  
**Нагибинъ** А. А. 70.  
 Нагибинъ П. В. 59.  
 Нагорновъ В. Н. 129.  
 Надеждинъ И. Н. 92.  
 Назаровъ В. І. 48.  
 Назаровъ С. В. 142.  
 Нартовскій В. Ю. 24.  
 Насѣдкина К. А. 40.  
 Наткинъ И. Н. 141, 143.  
 Наттеръ Ѡ. П. 25, 50, 51, 102.  
 Наумовъ В. Н. 122.  
 Невская С. А. 31.  
 Невскій К. Е. 15.  
 Невскій А. Н. 5, 71.  
 Невѣжинъ А. П. 17.  
 Недоходовскій Я. А. 43.  
 Незымъ А. С. 126, 129, 130, 131.  
 Незымъ В. А. 5, 136.  
 Нейманъ А. Ѡ. 79.  
 Неклюдовъ Д. М. 37.  
 Неклюдовъ В. Д. 21.  
 Некрасовъ Д. А. 31, 41, 44, 53.  
 Нектаровъ А. П. 48, 96.  
 Нелидова Е. Е. 71.

- Нелидовъ К. В. 31, 49.  
 Нелидовъ Н. А. 95.  
 Немировъ И. Ф. 99.  
 Немировъ В. Ф. 38.  
 Немѣшаевъ М. М. 133, 134.  
 Ненарокомова Н. М. 43.  
 Ненарокомовъ Васил. 86.  
 Нестеровъ П. М. 104.  
 Нестеровъ С. Я. 142, 143, 145.  
 Неттельгорстъ П. Р. 119.  
 Нефедовъ И. А. 119.  
 Нефедьевъ И. И. 141, 142.  
 Нефедьевъ М. М. 103, 105.  
 Нечаевъ П. Е. 141.  
 Низяева Н. А. 42.  
 Низяевъ А. Г. 41.  
 Низяевъ Василий 113, 116.  
 Никаноровъ Н. В. 53.  
 Никаноровъ И. И. 92.  
 Никитина Т. А. 122.  
 Никитинъ В. Н. 40, 55.  
 Никитинъ В. А. 19.  
 Никитинъ В. В. 75.  
 Никитинъ Н. А. 19.  
 Никитинъ В. П. 110.  
 Никитинъ К. Н. 76.  
 Никитинъ А. Г. 112.  
 Никитская Л. Н. 44.  
 Никитскій В. Н. 41, 42.  
 Никифорова Е. Д. 34.  
 Никифоровъ П. Н. 111.  
 Никифоровъ А. Н. 111.  
 Никласъ Б. Н. 46.  
 Николай Николаевичъ  
 Вел. Кн. 145.  
 Николаевъ И. Я. 110, 113.  
 Николаевъ Ф. И. 15.  
 Николаевко М. С. 34.  
 Николаичъ Ф. А. 30, 47.  
 Николинъ А. Е. 140, 142.  
 Никольская В. М. 90.  
 Никольская А. М. 92.  
 Никольская Е. В. 144.  
 Никольская Е. Н. 130.  
 Никольская Н. А. 144.  
 Никольская С. М. 131.  
 Никольская О. Н. 42.  
 Никольскій М. А. 105.  
 Никольскій В. В. 129.  
 Никольскій В. А. 68.  
 Никольскій С. В. 89.  
 Никольскій А. С. 65.  
 Никольскій П. А. 92.  
 Никольскій П. И. 33, 41, 54.  
 Никольскій Ф. Ф. 120, 123.  
 Никольскій А. К. 143, 145.  
 Никольскій М. П. 85.  
 Никольскій А. А. 146.  
 Никольскій Д. А. 31.  
 Никольскій Н. М. 5.  
 Никольскій Д. В. 43.  
 Никольскій М. Я. 105, 108.  
 Никольскій А. Я. 82, 85, 90.  
 Никольскій Дмитрій 43, 44, 86, 87, 91.  
 Никольскій Алексѣй 44.  
 Никольскій С. Ф. 13.  
 Никольскій К. Л. 127.  
 Никольскій К. М. 77.  
 Никольскій В. П. 36, 89.  
 Никольскій И. Д. 122.  
 Никольскій Г. А. 104.  
 Никольскій Н. И. 12, 78.  
 Никольскій А. И. 95.  
 Никольскій Михл. 106, 107, 108, 109.  
 Никольскій Г. Ф. 112.  
 Никольскій Семень 123.  
 Никольскій П. П. 44.  
 Никора Л. С. 122.  
 Никулинъ А. А. 14.  
 Никуличевъ А. Е. 12.  
 Нилъ И. Н. 34.  
 Ниль, игумень 123.  
 Нилусъ Е. Х. 134.  
 Нискубина-Кадагидзе  
 Н. В. 53.  
 Новгородскій А. А. 98.  
 Новикова М. Н. 86.  
 Новиковъ Е. Д. 120.  
 Новиковъ И. П. 130.  
 Новиковъ А. С. 86, 89.  
 Новиковъ А. В. 46.  
 Новиковъ В. В. 48.  
 Новиковъ А. И. 84, 85, 86, 134, 138.  
 Новицкій А. И. 52.  
 Новицкій В. Л. 134.  
 Новоградскій А. П. 85.  
 Новосадскій Н. И. 29.  
 Новосильцевъ Л. Н. 9, 10, 14, 35, 54, 104, 106.  
 Новосильцевъ Ф. Ф. 20.  
 Новоуспенскій Н. И. 5, 24.  
 Норманъ С. В. 134.  
 Носковскій М. П. 65, 113.  
 Носовъ И. Ф. 95.  
 Носоревъ Г. М. 97, 102.  
 Нѣмчиновъ 126.  
 Нѣмчиновъ Л. И. 83, 119, 121.  
 Нѣмчиновъ П. Ф. 101.  
 Обнинскій Б. П. 9, 69.  
 Обновленскій В. Д. 13.  
 Обновленскій А. Л. 110, 116, 117.  
 Оболенская Е. Н. 86, 87.  
 Оболенскій кн. А. Д. 10, 83, 84, 85, 86, 87, 89.  
 Оболенскій кн. Л. В. 104.  
 Образцовъ Н. В. 48.  
 Образцовъ А. С. 48.  
 Образцовъ Н. М. 63.  
 Овсянниковъ А. М. 85.  
 Овчинниковъ Д. В. 43.  
 Овчинниковъ Н. П. 49, 52.  
 Овчинниковъ В. Н. 47.  
 Овчаровъ И. Н. 131.  
 Огаревъ В. М. 54, 135.  
 Огарковъ И. В. 76, 78.  
 Оглоблинъ Н. И. 37.  
 Оглоблинъ А. И. 75, 78.  
 Огневъ Н. К. 7, 50.  
 Огневъ М. Н. 14.  
 Одигитрѣвскій Петръ 43.  
 Одинокъ В. П. 104.  
 Одинокъ С. Е. 73.  
 Одинцовъ В. П. 37.  
 Озерскій В. И. 4, 61.  
 Озолинъ К. И. 6.  
 Окселеико Г. Г. 110.  
 Оленина Е. Д. 39.  
 Оленинъ Владимиръ  
 Александровичъ 3, 6,  
 Олехновичъ А. С. 46.  
 Олехновичъ Б. С. 46.  
 Оливъ Н. В. 138.  
 Онисимовъ О. С. 83.  
 Онисимовъ М. Н. 121.  
 Онисимовъ И. И. 87.  
 Онѣгинъ К. Н. 5, 8.  
 Онѣгинъ М. Н. 14.  
 Орловъ П. А. 137.  
 Орловъ М. Д. 97.  
 Орловъ Д. М. 100.  
 Орловъ В. Т. 96, 99.  
 Орловъ А. И. 41, 42, 43, 56, 58.  
 Орловъ П. И. 41.  
 Орловъ Н. Т. 109.  
 Орловъ Н. И. 5.  
 Орловъ А. А. 43.  
 Орловъ К. В. 121, 133, 135.  
 Орловъ А. Ф. 34, 37, 41.  
 Орловъ С. Ф. 92.  
 Орловъ-Давыдовъ А. А.  
 9, 74.



Орѣховъ А. А. 35.  
 Осиповъ Е. М. 48, 50.  
 Осиповъ А. И. 145.  
 Осиповъ И. Н. 97, 99, 101.  
 Осиповъ С. Д. 89.  
 Осоргинъ М. М. 9, 64, 65.  
 Остроглазовъ Дмитрій  
 26, 36.  
 Остроглазовъ Іоаннъ 30,  
 31, 40, 41, 45.  
 Остроумовъ В. В. 37.  
 Остроумовъ М. П. 106.  
 Остроумовъ С. В. 37.  
 Отто А. Л. 5, 122.  
 Офросимова Л. П. 37.  
 Офросимовъ А. А. 37, 39,  
 57, 62, 70, 77, 103, 145.

**П**  
 Павлина монахиня 116.  
 Павлиновъ Н. И. 29, 111,  
 113, 114.  
 Павлова К. К. 33.  
 Павловскій А. Н. 105.  
 Павловскій В. П. 19.  
 Павловскій Д. Д. 132.  
 Павловъ А. П. 29.  
 Павловъ С. М. 47.  
 Павловъ П. О. 64.  
 Павлюкъ К. К. 45.  
 Павлютинъ М. Е. 95.  
 Павлюцъ В. А. 78, 80.  
 Павшинцевъ В. М. 124.  
 Палладинъ А. П. 37.  
 Памухинъ А. П. 69.  
 Памухинъ Ф. П. 70.  
 Панинъ Г. Г. 22, 65.  
 Паниевъ Г. М. 11.  
 Панковъ С. В. 117.  
 Пановъ Никл. 136, 137, 138.  
 Пановъ П. Н. 104.  
 Пантюшинъ Я. Г. 38.  
 Панькинъ И. П. 90.  
 Паньшинъ Я. Ѳ. 118, 123.  
 Паньшинъ Н. Н. 120.  
 Паньшинъ Н. В. 118, 121.  
 Панфиловичъ М. А. 42, 56.  
 Папковъ С. И. 48.  
 Паренаго П. П. 80.  
 Парландъ А. А. 29.  
 Парфиановичъ Н. А. 5, 30,  
 58.  
 Паршинъ А. В. 79.  
 Пастуховъ Д. П. 77.  
 Пасхаловъ К. Н. 10, 38,  
 142, 143.  
 Пацева З. М. 126

Пацевъ Я. И. 120, 125.  
 Пашковскій А. Е. 75.  
 Перекалннъ Н. Н. 20.  
 Перегонецъ Л. Ф. 75.  
 Перегонецъ В. Ф. 49.  
 Переверзевъ Н. П. 69, 73.  
 Перевозчиковъ И. А. 115.  
 Перова С. А. 99.  
 Перовъ М. Д. 99.  
 Песковскій Н. А. 19.  
 Песоченская М. И. 44.  
 Песоченскій Іоаннъ 135,  
 136, 138.  
 Пестриковъ Н. Н. 34, 42.  
 Петелинъ В. Л. 60.  
 Петрова М. Н. 106, 114.  
 Петровъ В. Л. 60.  
 Петровъ К. Ф. 131.  
 Петровъ Г. Г. 60.  
 Петровъ Н. М. 103, 105, 107.  
 Петровъ А. А. 25, 96, 141.  
 Петровъ П. И. 47.  
 Петровъ Н. С. 50.  
 Петровъ М. Г. 48.  
 Петропавловская А. Д.  
 135.  
 Петрухинъ В. Д. 124.  
 Петряковъ Д. В. 26.  
 Перевозчиковъ И. А. 115.  
 Перелыгинъ В. В. 22.  
 Перминовъ Г. А. 46.  
 Песковскій Н. А. 19.  
 Пещуровъ П. А. 128, 130.  
 Пигулевскій В. М. 103.  
 Пигута Д. Б. 115.  
 Пинкусовичъ А. И. 106.  
 Пирожниковъ А. И. 48.  
 Писарева Е. Ф. 59.  
 Писарева А. В. 71.  
 Писаревъ А. Н. 10, 71,  
 104, 105, 107, 108.  
 Писаревъ Н. В. 18, 20, 59,  
 134, 138.  
 Писаревъ А. В. 49.  
 Писаренко М. Н. 143, 144.  
 Пичаевскій А. В. 37.  
 Пичаевскій И. В. 37.  
 Піоттухъ Д. П. 37.  
 Піуновская М. И. 35.  
 Піуновскій А. А. 14.  
 Плаксина П. К. 87.  
 Платоновъ П. К. 98.  
 Платоновъ В. М. 96.  
 Плесскій М. Ф. 94.  
 Плетнеръ Л. И. 29, 144.  
 Плехановъ Н. И. 79.

Плохинскій А. И. 27, 66.  
 Плугинъ И. Н. 84.  
 Плѣшаковъ И. З. 11.  
 Плюснинъ В. И. 50.  
 Погорѣловъ П. И. 54, 55.  
 Подашевскій А. П. 128, 130.  
 Подашевскій Б. П. 82.  
 Подгорѣцкая Л. Н. 33.  
 Подгорѣцкая С. Н. 137.  
 Подземскій Я. Н. 124.  
 Подковинскій Н. Р. 19, 65.  
 Поздняковъ Я. И. 139, 140.  
 Позинъ А. В. 49.  
 Позняковъ С. Л. 141, 142,  
 145.  
 Покровская А. А. 34.  
 Покровская Л. Н. 79.  
 Покровскій Н. И. 146.  
 Покровскій М. В. 42, 45,  
 122.  
 Покровскій Н. В. 57, 58.  
 Покровскій К. В. 15.  
 Покровскій В. В. 30.  
 Покровскій С. С. 42.  
 Покровскій А. А. 16, 43.  
 Покровскій Н. Ѳ. 15.  
 Покровскій И. Д. 126.  
 Покровскій Николай 78,  
 79, 81.  
 Покровскій Александръ  
 78.  
 Покровскій Петръ 78.  
 Покровскій В. М. 43.  
 Покровскій И. А. 118, 124,  
 121.  
 Покровскій Н. С. 51, 52.  
 Покровскій Н. Д. 126.  
 Покровскій И. В. 43.  
 Покровскій И. И. 119.  
 Покровскій С. В. 18.  
 Покровскій В. Т. 72.  
 Покровскій В. Д. 127.  
 Покровскій Г. Г. 130.  
 Покровскій М. П. 74.  
 Покровскій П. В. 140.  
 Полежаевъ И. П. 26, 69,  
 70, 71, 72.  
 Полежаевъ Н. П. 69, 72.  
 Ползиковъ П. В. 45.  
 Поливанова З. В. 42.  
 Поливанова Е. И. 43.  
 Поливанова Н. В. 32.  
 Полидоровъ А. Н. 98.  
 Полозовъ Н. П. 47.  
 Полозовъ А. Н. 10, 126,  
 128, 129, 130.

- Полошниковъ А. 19.  
 Полторацкій Д. Д. 7, 60, 66.  
 Полторацкій А. А. 19, 65.  
 Полторацкій К. В. 46.  
 Полторацкій А. Д. 142.  
 Полуэктовъ Е. Г. 10.  
 Полуэктовъ В. Г. 10, 95, 97.  
 Польшманъ В. А. 94.  
 Польшманъ Е. Е. 27, 98.  
 Польшманъ А. В. 98.  
 Поляковъ И. И. 48.  
 Ноляковъ В. В. 119.  
 Полянскій М. В. 130, 131.  
 Полянскій М. И. 140.  
 Полянскій Мих. 127, 128.  
 Померанцева Е. В. 130.  
 Пономарева Н. А. 136.  
 Пономаревъ М. П. 135.  
 Пономаревъ С. В. 25.  
 Пономаревъ П. Е. 25.  
 Пономаревъ Н. В. 133.  
 Гоняткова Н. О. 144.  
 Поповкинъ М. М. 87, 88.  
 Попова А. В. 89.  
 Попова З. С. 140.  
 Попова П. С. 35, 136, 137.  
 Попова Е. С. 79, 136.  
 Попова М. В. 25.  
 Попова М. Д. 144.  
 Попова П. М. 95.  
 Поповъ Н. И. 12, 84, 85.  
 Поповъ И. В. 118.  
 Поповъ В. Г. 33, 56.  
 Поповъ М. П. 77.  
 Поповъ А. А. 7, 21, 132.  
 Поповъ А. Н. 38, 137.  
 Поповъ В. Н. 105.  
 Поповъ В. М. 44.  
 Поповъ И. П. 115.  
 Поповъ К. К. 70.  
 Поповъ М. И. 115, 145.  
 Поповъ А. М. 137.  
 Поповъ Т. А. 128.  
 Поповъ Н. Н. 120.  
 Поповъ В. В. 122.  
 Поповъ З. Ф. 125.  
 Поповъ В. П. 137, 139.  
 Поповъ М. М. 36.  
 Поповъ С. П. 134, 135, 136, 137.  
 Поповъ С. А. 10, 77, 94, 96, 97, 99.  
 Цоповъ И. С. 77.  
 Пороженко З. Н. 13.  
 Порываевъ П. И. 19.  
 Посабцевъ П. И. 134.  
 Посабцевъ С. С. 133.  
 Поспѣловъ С. В. 26, 81.  
 Поспѣловъ Н. В. 8.  
 Поспѣловъ Н. А. 145.  
 Потапенко В. О. 122.  
 Потаповъ И. Е. 24.  
 Потаповъ Г. Л. 14, 59.  
 Потаповъ Н. П. 48.  
 Потаповъ В. П. 48.  
 Потѣхинъ П. А. 27, 128, 131.  
 Похвиснева А. М. 33.  
 Правиковъ Д. А. 11.  
 Превратухинъ А. А. 37.  
 Превышъ-Квинто Ф. Ф. 48.  
 Преображенская Л. Н. 36.  
 Преображенская А. Н. 88.  
 Преображенскій Д. Д. 36.  
 Преображенскій Н. А. 43.  
 Преображенскій А. П. 37, 48.  
 Преображенскій П. П. 12.  
 Преображенскій В. В. 40, 75.  
 Преображенскій А. А. 41, 45, 53.  
 Преображенскій Д. Г. 111, 112, 113.  
 Приходько В. В. 103.  
 Прозоркевичъ М. В. 135.  
 Прозоровская А. В. 44.  
 Прозоровскій С. Г. 91.  
 Прозоровскій В. Г. 14, 16, 43, 44, 61, 66.  
 Прозоровскій Н. С. 37.  
 Прозоровскій В. А. 15.  
 Прокоповичъ Н. Д. 47.  
 Прокоповичъ А. К. 27, 76, 80.  
 Прокопьевъ С. С. 37.  
 Прокофьевъ А. П. 88, 90.  
 Прокофьевъ А. И. 92.  
 Пронинъ П. П. 108, 109.  
 Пронинъ И. Г. 95, 96, 100.  
 Просвирнинъ И. И. 132.  
 Простовъ П. И. 90.  
 Протасовъ Н. М. 67.  
 Протасовъ А. П. 116.  
 Протасовъ А. С. 120.  
 Протасовъ В. В. 122.  
 Протасовъ Н. Н. 43, 59, 118, 123.  
 Протасовъ И. Н. 103.  
 Протасовъ Василій 71, 72.  
 Протасовъ Е. С. 21.  
 Протасовъ В. И. 103, 108.  
 Протасовъ А. Н. 74.  
 Протопопова А. А. 42.  
 Протопоповъ І. А. 25, 31, 40, 41, 42, 57.  
 Протопоповъ Сергѣй 83, 85, 86, 87, 89, 90, 91.  
 Протопоповъ А. Н. 69, 71, 72.  
 Прохоровъ С. С. 105.  
 Прошукаловъ А. Д. 126.  
 Прусаковъ С. С. 49.  
 Прыгуновъ А. П. 139, 140.  
 Птицынъ М. В. 48.  
 Пугачевъ А. С. 47.  
 Пузаковъ А. С. 142.  
 Пульхеровъ А. И. 7, 36, 59.  
 Пупко И. Д. 72.  
 Пусторослевъ Г. П. 112.  
 Путиловъ В. П. 11.  
 Пучковскій Н. Н. 85.  
 Пучковскій М. С. 131.  
 Пучковъ А. М. 74.  
 Пушкаревъ П. В. 130, 131.  
 Пшикъ Г. Ѳ. 31.  
 Пынтя Г. Г. 131.  
 Пѣтуховъ Г. И. 12.  
 Пятинъ Н. М. 13.  
 Пятницкій И. П. 31.  
 Пятницкій В. В. 135.  
 Пятницкій П. Д. 68, 69.  
 Пятницкій Д. П. 68.  
 Пятницкій М. М. 5, 69.  
**Р**абиновичъ И. Ф. 88.  
 Равинская О. А. 93.  
 Рагозина Е. В. 121.  
 Рагозинскій Н. Я. 113.  
 Рагозинъ Н. Н. 10, 118, 119.  
 Рагозинъ В. В. 129.  
 Рагульскій А. А. 109.  
 Рагульскій А. П. 94, 99, 102.  
 Раевскій П. П. 37.  
 Разуваевъ М. В. 10, 120.  
 Разумовская М. П. 93.  
 Разумовская М. И. 39.  
 Разумовскій Г. А. 10, 13, 16, 32, 39, 40, 45, 53, 54, 60, 111.  
 Разумовскій Н. А. 80.  
 Разумовскій В. С. 48.  
 Разумовскій С. В. 141.  
 Разумовскій Николай 72.  
 Разумовскій М. В. 94, 97.

- Разумовскій А. Д. 55.  
 Раковъ С. П. 138.  
 Раковъ П. С. 14, 17, 20.  
 Распоповъ Н. Г. 15.  
 Рахманова Е. С. 87.  
 Рахмановъ М. А. 10, 104, 106.  
 Рахмановъ А. П. 14.  
 Рахмановъ И. И. 8, 64.  
 Рачковъ А. Я. 130.  
 Ревякинъ С. Н. 138.  
 Рединъ Е. Н. 133.  
 Редзель Н. Н. 71.  
 Резанцевъ Г. А. 21, 54.  
 Ремизовъ Никифоръ 104.  
 Ремизовъ С. А. 86.  
 Ремизовъ Ѡ. И. 5.  
 Ремизовъ Ѡ. С. 31.  
 Рецко М. В. 145.  
 Ренне Н. А. 95, 97, 99, 102.  
 Ренне Н. К. 33.  
 Ренне М. Н. 9, 14, 64.  
 Решетилловъ П. К. 46.  
 Ржевскій Іоаннъ 121, 122.  
 Ригеръ А. К. 49, 50.  
 Ридманъ М. Н. 39.  
 Ридманъ Н. А. 45.  
 Рихтеръ А. А. 134.  
 Рихтеръ Е. А. 47.  
 Робушъ С. С. 20, 63.  
 Роговскій В. К. 103, 105.  
 Родинъ И. Я. 60.  
 Родинъ Н. И. 89.  
 Родинъ К. Г. 120.  
 Родичевъ Д. Ѡ. 118, 121, 123.  
 Родионовъ М. А. 134.  
 Родионовъ Ѡ. Г. 35.  
 Родякинъ В. Ѡ. 6.  
 Родякинъ Н. Ф. 86.  
 Рождественскій Ал-ѣй 106.  
 Рождественскій 135.  
 Рождественскій С. П. 31.  
 Рождественскій А. А. 22, 65.  
 Рождественскій С. А. 113.  
 Рождественскій С. М. 140.  
 Рождественскій В. Ѡ. 61.  
 Рождественскій С. В. 29.  
 Рождественскій Е. В. 16.  
 Рождественскій И. В. 27, 28.  
 Рожковъ П. Г. 49.  
 Розанова А. В. 33.  
 Розановъ М. Н. 112.  
 Розановъ А. Т. 142.  
 Розановъ В. А. 17.  
 Розановъ С. М. 106, 108, 109, 110.  
 Розановъ А. В. 106.  
 Розановъ В. С. 38, 60, 64.  
 Розановъ П. Т. 141, 143.  
 Розановъ Т. И. 103, 109.  
 Розановъ Н. А. 135.  
 Розенблатъ С. І. 34, 52.  
 Розовъ П. Д. 5.  
 Розыпной А. Н. 24.  
 Романовъ Ф. С. 128.  
 Романовъ А. П. 5, 50, 51.  
 Романовъ Н. А. 59.  
 Романовъ И. М. 109.  
 Ромашкина А. А. 91.  
 Ромашовъ В. А. 110, 117.  
 Роппонетъ О. М. 34, 39, 52.  
 Ромодановскій Н. П. 11.  
 Россетъ Н. А. 84.  
 Росницкій В. В. 30.  
 Ростиславова Л. А. 32.  
 Ростовскій Н. Д. 94.  
 Рубцовъ А. А. 118.  
 Рудаковъ В. Н. 71, 72.  
 Руденко П. М. 104, 105, 108.  
 Румянцевъ А. И. 15.  
 Руссетъ М. И. 20.  
 Ручкинъ Ѡ. В. 96.  
 Рѣдкинъ М. П. 99.  
 Рытова К. В. 44.  
 Рыжовъ Н. И. 124.  
 Рябининъ И. А. 116.  
 Рябовъ Я. М. 47.  
 Рябчиковъ В. С. 25.  
 Савеловъ Л. М. 30.  
 Савиновъ А. П. 128.  
 Савиновъ-Щукинъ М. П. 69.  
 Савинскій И. В. 120.  
 Савинъ В. В. 119.  
 Савинъ Н. С. 128.  
 Савковъ Н. М. 49.  
 Савичевъ И. Ф. 100, 101.  
 Садыковъ П. А. 21, 28.  
 Салитская Е. И. 106.  
 Салищевъ Г. И. 100.  
 Салищевъ И. М. 95, 100.  
 Салищевъ К. М. 96.  
 Салова А. А. 32.  
 Саловъ В. А. 22, 53, 60, 65.  
 Саловъ С. А. 10, 95, 96, 99, 100.  
 Саловъ А. М. 128.  
 Саломатниковъ П. И. 92.  
 Саломатникова-Ненарокова Е. А. 93.  
 Салтыковскій А. А. 91.  
 Салтыковъ С. И. 124.  
 Самойловъ Ф. И. 106.  
 Сампелевъ А. Н. 84, 85, 86, 87, 88, 89.  
 Самсонова-Двойникова Л. А. 71.  
 Самсоновъ В. И. 60.  
 Санинъ И. И. 103, 105.  
 Санинъ М. И. 69, 70, 72.  
 Санинъ В. А. 72.  
 Санинъ П. Я. 72.  
 Сановъ И. И. 123.  
 Сапельниковъ В. Г. 70.  
 Сапожниковъ Ф. Ф. 108.  
 Сахарова Е. Н. 86, 89.  
 Сахаровъ А. М. 43.  
 Сахаровъ Л. Л. 99.  
 Сахаровъ И. Н. 88.  
 Сахаровъ Н. Д. 23.  
 Сачковъ С. М. 76.  
 Сачковъ А. С. 74.  
 Сачковъ Е. И. 78.  
 Свамицкій С. П. 46.  
 Свиреневъ А. А. 13.  
 Свищевъ Н. М. 125.  
 Свѣтовостоковъ Д. И. 137.  
 Свѣчниковъ М. В. 66.  
 Свѣчниковъ Н. Н. 17, 44.  
 Святополковъ А. Н. 68.  
 Слобниковъ В. Б. 95.  
 Севриковъ И. И. 47.  
 Селезневъ В. К. 10, 128, 130.  
 Селезневъ С. В. 146.  
 Селивановъ М. М. 34, 56, 58.  
 Селивановъ С. В. 69, 71.  
 Селивановъ А. Ф. 87.  
 Селиверстовъ К. П. 76.  
 Селяво А. А. 19.  
 Семенова Е. Ф. 31, 33.  
 Семеновскій М. К. 109.  
 Семеновскій Н. П. 30, 32.  
 Семеновъ П. С. 31, 34, 35, 43.  
 Семеновъ А. Д. 46.  
 Семеновъ Н. Н. 63.  
 Семеновъ И. С. 75.  
 Семеновъ А. М. 11.  
 Семеновъ Н. Ф. 88, 89, 91.  
 Семинъ А. Н. 92.  
 Семіоничевъ А. М. 85, 92.  
 Семеновъ В. В. 49.

- Семовъ В. М. 133.  
Сенченко Г. Г. 13.  
Сенчукова Л. М. 89.  
Серафимовъ К. П. 76.  
Сергіевскій С. Г. 31.  
Сергіевскій А. С. 107.  
Сергѣевъ С. С. 112.  
Сергѣевъ А. А. 24, 55, 133.  
Серебровъ М. Е. 146.  
Серебряковъ П. Д. 16.  
Серебрянниковъ В. А. 125.  
Серегинъ М. Ф. 92.  
Серегинъ М. И. 134, 135.  
Серловъ С. И. 37.  
Свицкій П. Н. 47.  
Сивохинъ П. И. 24.  
Сиганьковъ П. П. 99, 100.  
Сидорова Г. И. 33.  
Сидоровская Е. М. 93.  
Сидоровъ Ф. Г. 76.  
Сидоровъ В. М. 120.  
Сидѣльниковъ А. В. 17.  
Сизова З. С. 26.  
Сизовъ Г. И. 26.  
Сизовъ М. В. 134.  
Сильверстовъ В. Н. 70, 73.  
Симаковъ С. М. 91.  
Симкинъ Н. В. 76, 80.  
Симоновъ М. И. 5.  
Симоновъ М. В. 126, 129, 130, 131, 132.  
Симсонъ П. Ѳ. 58.  
Синицкій К. Ѳ. 43.  
Синицкій Л. В. 119.  
Синицынъ Н. А. 120.  
Синицынъ И. В. 84.  
Ситиковъ П. А. 124.  
Скачковъ Г. Я. 64, 65.  
Скворцовъ Ф. Ф. 29, 76, 77, 79.  
Скворцовъ И. И. 16.  
Скворцовъ П. А. 134.  
Скворцовъ А. П. 77.  
Скворцовъ Н. М. 97.  
Скибневскій В. А. 72.  
Скржишчинскій В. Л. 11.  
Скрипкина О. С. 87.  
Скрипкинъ С. Н. 84, 85.  
Сладкопѣвцева Н. А. 130.  
Слемзинъ В. Ѳ. 72.  
Смиренномудровъ И. А. 22.  
Смиренскій Д. Д. 115.  
Смирницкій П. В. 146.  
Смирнова О. П. 35.  
Смирнова Е. И. 44.  
Смирнова В. С. 136.  
Смирнова Е. Ф. 122.  
Смирновъ Г. В. 6.  
Смирновъ В. Н. 69, 137.  
Смирновъ П. П. 43.  
Смирновъ А. Н. 79.  
Смирновъ Михайлъ 66.  
Смирновъ С. А. 77.  
Смирновъ Г. Т. 132.  
Смирновъ Д. Н. 7.  
Смирновъ В. В. 77, 112.  
Смирновъ Іоаннъ 22, 87, 106.  
Смирновъ А. С. 15.  
Смирновъ В. В. 80, 116, 117.  
Смирновъ С. В. 46.  
Смирновъ Д. В. 32, 41, 42.  
Смирновъ Д. С. 130, 131.  
Смирновъ Семень 71, 73.  
Смирновъ А. В. 68, 104, 106.  
Смирновъ А. Н. 95, 96.  
Смирновъ А. П. 72, 100, 101.  
Смирновъ В. С. 5, 88, 92, 136, 137, 138.  
Смирновъ Л. А. 30, 33, 42.  
Смирновъ Н. П. 115.  
Смирновъ Г. В. 6.  
Смирновъ И. Е. 72.  
Смирновъ В. М. 32, 35, 42.  
Смирновъ Е. В. 76.  
Смирновъ Н. С. 134.  
Смирновъ Т. И. 137, 138.  
Смоленецъ К. П. 74.  
Смольяниновъ В. С. 133.  
Смоляниновъ И. И. 137.  
Смыковъ М. И. 48.  
Смѣловъ П. Г. 9.  
Снѣгиревъ И. С. 137.  
Сняtkова В. М. 144.  
Сняtkовъ Н. Е. 108.  
Собенниковъ И. В. 88.  
Соболевскій А. И. 29.  
Соболевскій С. И. 29.  
Соболевскій Н. Ф. 18.  
Соболевскій М. И. 47.  
Соболевскій В. К. 20.  
Соболевъ Н. К. 20, 47.  
Соборновъ С. Ф. 16.  
Соковичъ О. К. 34.  
Сокольскій А. В. 14, 15.  
Соколова М. Н. 42.  
Соколова М. А. 42.  
Соколова М. И. 44.  
Соколова Н. П. 35.  
Соколова В. Е. 73.  
Соколова М. М. 44.  
Соколова Н. М. 42.  
Соколова О. А. 107.  
Соколова А. Т. 144.  
Соколовъ В. Н. 41.  
Соколовъ М. К. 30, 32.  
Соколовъ А. А. 23, 36, 43, 85.  
Соколовъ Г. В. 41, 42.  
Соколовъ Ѳ. Д. 36, 42.  
Соколовъ Н. В. 13.  
Соколовъ Г. И. 32.  
Соколовъ В. Г. 110, 113, 114, 116.  
Соколовъ А. Л. 15, 25, 66.  
Соколовъ И. С. 45.  
Соколовъ Д. М. 84.  
Соколовъ Н. П. 112.  
Соколовъ Х. П. 117.  
Соколовъ Л. И. 115.  
Соколовъ А. В. 82, 93.  
Соколовъ М. Г. 82.  
Соколовъ В. Е. 113.  
Соколовъ С. И. 128.  
Соколовъ С. В. 92.  
Соколовъ Михайлъ 90.  
Соколовъ Е. М. 16.  
Соколовъ Д. С. 7, 40, 57, 100.  
Соколовъ И. И. 115, 133.  
Соколовъ Ѳ. С. 41.  
Соколовъ Ал-ѣй 106.  
Соколовъ Н. И. 132, 141, 142, 143, 144.  
Соколовъ А. М. 62.  
Соколовъ И. И. 19, 135.  
Соколовъ С. А. 24.  
Соколовъ А. Ф. 106.  
Соколовъ Николай 145, 146.  
Соколовъ Д. Ф. 138.  
Соколовъ К. Ф. 138.  
Соколовъ Іоаннъ 138.  
Соколовъ І. Е. 136, 137.  
Соколовъ С. Д. 129.  
Соколовъ В. П. 122.  
Соколовъ А. С. 130.  
Соколовъ Н. К. 136, 137.  
Соколовъ Ф. А. 144.  
Соленкова П. Г. 114.  
Солнцевъ А. Л. 23.  
Солнцевъ А. Н. 140.  
Солнцевъ А. А. 84, 85, 88, 89.

- Соловой Г. Н. 47.  
Соловьевъ В. В. 4, 61.  
Соловьевъ Н. П. 106.  
Соловьевъ 121.  
Соловьевъ Ѳ. Ѳ. 4.  
Соловьевъ Г. И. 85, 88.  
Соловьевъ Н. Е. 125.  
Соловьевъ Л. П. 129.  
Соломатниковъ А. И. 83.  
Соломко А. Л. 115.  
Сомовъ И. А. 139, 140.  
Сонинъ М. С. 49.  
Сонгайлло Д. Э. 103.  
Сопиковъ В. В. 46.  
Сопликовъ И. И. 76.  
Сорокина П. Г. 40.  
Сорокинъ В. П. 25.  
Сорокинъ Г. К. 139.  
Сорокинъ I. С. 115.  
Сорокинъ П. А. 49.  
Сорокинъ С. С. 10, 118, 121.  
Сорохтинъ А. А. 111.  
Сорохтинъ А. И. 10, 62, 110,  
Сорочкинъ Н. Я. 110, 117.  
Сорочкинъ Н. Н. 12.  
Сосницкій И. С. 30, 32.  
Софія (Гринева) 67.  
Софроновъ Т. Г. 14, 17.  
Софрошинъ Н. И. 28.  
Спасо-Кукольская О. И. 115.  
Спасскій А. I. 11.  
Спасскій С. I. 25.  
Спасскій Д. С. 5.  
Сперанская А. И. 44.  
Сперанскій I. I. 14, 34, 41, 44.  
Сперанскій Г. И. 43, 44.  
Спирidonовъ Н. Ф. 21.  
Спѣшилова Е. Н. 86.  
Ставровскій С. М. 7.  
Стакинъ Н. А. 83, 84.  
Стакинъ О. Н. 12.  
Станиславова А. В. 53.  
Станиславскій Н. Г. 37.  
Станиславскій А. В. 48.  
Станкевичъ В. С. 121.  
Станкевичъ С. М. 18.  
Станкевичъ И. В. 10, 55.  
Старожиловъ А. М. 76.  
Старожиловъ А. А. 142.  
Стеллиферовскій Ф. Ф. 72.  
Степаницкій Ѳ. А. 25, 32.  
Степанова К. И. 40.  
Степановъ М. П. 108.  
Степановъ И. М. 22.  
Степановъ-Поповъ И. П. 65.  
Степановъ Н. Ф. 119.  
Степановъ Ф. П. 119, 121.  
Степановъ Н. А. 84.  
Степановъ Г. С. 6.  
Степанчиковъ И. А. 139.  
Стефанъевъ А. Н. 82.  
Стѣснягинъ Ф. А. 112.  
Стольниковъ И. С. 91.  
Столярова М. А. 79.  
Столяровъ Ф. А. 83.  
Сторожевъ И. С. 145.  
Страсбургеръ И. Р. 80, 81,  
Страховъ В. Н. 113.  
Страховъ Іоаннъ 104, 106, 107.  
Страховъ С. В. 4.  
Страховъ П. В. 43.  
Стржемечный А. К. 48.  
Стрежневъ В. Д. 19.  
Стрѣкаловъ В. Н. 24.  
Стрѣкаловъ А. А. 139.  
Стрѣлинъ И. А. 101.  
Студенецкій А. А. 37.  
Стукаловъ В. М. 19.  
Субботинъ В. Ф. 133, 135, 136.  
Суворова П. К. 115.  
Суворова Т. А. 86.  
Судакевичъ А. В. 80.  
Судакевичъ Ж. В. 80.  
Судницынъ Р. А. 49.  
Сумарокова Н. А. 33.  
Супротивный Г. Г. 45, 46.  
Сурнаковъ А. А. 106, 107.  
Суховъ П. В. 129.  
Суходольская Е. М. 37.  
Суходольскій В. П. 9, 68, 69.  
Суходровская А. Н. 99.  
Суходровскій А. И. 12.  
Суходровскій И. Н. 104.  
Сухоруковъ М. Л. 140.  
Сухоѣдова А. И. 36, 114.  
Сухотинъ П. Д. 92, 93.  
Сухотинъ И. М. 92.  
Сухотинъ А. М. 94, 97.  
Сучковъ М. И. 80.  
Счастновъ И. В. 13.  
Сысоевъ М. И. 14, 16.  
Сысоевъ И. Е. 112.  
Сычева Е. Б. 144.  
Сычевъ Н. А. 144.  
Сытина М. И. 54.  
Сытинъ С. Д. 104.  
Сытинъ А. С. 67.  
Сытинъ Н. В. 10.  
Сѣдлецкій С. К. 48.  
Сѣдовъ И. Е. 145.  
Тальманъ Е. Б. 38, 102.  
Таманскій В. И. 84.  
Танскій Я. Ѳ. 15, 26.  
Тарасовъ Н. П. 135.  
Тарасовъ Н. А. 92.  
Тарасовъ П. В. 107.  
Тарасовъ А. Я. 85.  
Тарбѣевъ О. И. 24.  
Тарбѣевъ Василій 87, 90, 93.  
Тарвидъ И. I. 23.  
Тарусовъ И. П. 138.  
Таршинова Е. М. 33.  
Татариновъ И. В. 11.  
Татаровъ А. П. 131.  
Твердохлѣбова А. Н. 79.  
Телятниковъ И. С. 138.  
Тендровъ П. В. 96.  
Тенишевъ Н. А. 80.  
Теренина М. I. 39.  
Теренинъ М. Н. 62.  
Теренинъ Н. В. 14, 16, 39, 40, 52, 53, 55, 56.  
Терентьевъ П. В. 83.  
Тереховъ И. Г. 96, 97.  
Тереховъ Д. Г. 99.  
Тетеревенковъ В. Н. 10, 119, 121.  
Тетеревятниковъ В. И. 79.  
Тимаковъ А. Е. 26.  
Тимашевъ А. А. 76.  
Тимошинъ Г. П. 24.  
Тимофеева А. И. 122.  
Тимофеевъ В. И. 61, 137.  
Тимофеевъ В. В. 100.  
Тимофеевъ И. Д. 119.  
Тимофеевъ М. И. 142.  
Тиняковъ С. А. 6.  
Типикина М. В. 42.  
Типикинъ В. М. 60.  
Типикинъ К. И. 118.  
Типикинъ Ѳ. Н. 134, 135, 137.  
Типикинъ Н. Н. 133.  
Типикинъ П. М. 138.  
Тисовъ М. Л. 118.  
Титова М. В. 87, 89.  
Титовъ Василій 81.  
Титовъ Г. I. 57.

- Титовъ С. В. 113.  
 Титовъ Н. В. 138  
 Титовъ П. В. 5.  
 Тихомирова В. А. 36.  
 Тихомирова Е. А. 36  
 Тихомировъ И. В. 73.  
 Тихомировъ М. Н. 119.  
 Тихомировъ Яковъ 86, 91.  
 Тихомировъ Матвѣй 121,  
 123.  
 Тихомировъ В. В. 14, 20, 60.  
 Тихомировъ В. Т. 121, 122.  
 Тихомировъ Е. Г. 140  
 Тихомировъ С. В. 24.  
 Тихонъ епископъ, 7, 37,  
 40, 52, 53, 56, 57.  
 Тихонова М. Г. 98.  
 Тищенко Д. Д. 63.  
 Ткаченко П. Ф. 12.  
 Токаревъ Л. Г. 143.  
 Толмачевъ Н. А. 119, 120.  
 Толмачевъ И. А. 121.  
 Толпыго С. А. 48.  
 Толстая Л. А. 18.  
 Толстая Н. Э. 36, 39, 51,  
 52, 53.  
 Толстая М. П. 44.  
 Толстая С. Н. 33, 54, 55.  
 Толстикова В. Е. 31.  
 Толстой А. В. 7, 9, 20, 41,  
 50, 51, 52, 60, 76, 77, 78.  
 Толстой И. Л. 64.  
 Толстова М. И. 32.  
 Толстовъ И. А. 113, 114,  
 115, 116.  
 Толстогузовъ Т. В. 87, 88,  
 90.  
 Толченовъ Н. П. 120.  
 Томашевъ В. К. 6.  
 Томилинь Н. И. 78.  
 Томинскій П. И. 26, 81.  
 Топильскій Н. В. 143.  
 Топорская П. Г. 44.  
 Травкинъ І. Е. 128.  
 Трактатова Е. В. 32.  
 Трактатовъ А. А. 23.  
 Траубенбергъ А. В. 133,  
 135.  
 Траубенбергъ П. П. 129.  
 Трейтеръ П. А. 30, 33.  
 Третьяковъ И. А. 65.  
 Третьяковъ Е. Ф. 21.  
 Трефна А. И. 31.  
 Трефни В. И. 30, 31, 62.  
 Трибульскій М. И. 27.  
 Трифонова М. П. 115.  
 Тришкинъ А. Д. 80.  
 Троицкій В. П. 62.  
 Троицкій Ф. П. 120.  
 Троицкій С. С. 42.  
 Троицкій И. Н. 32.  
 Троицкій В. И. 30.  
 Троицкій А. М. 140.  
 Троицкій Н. А. 93, 113.  
 Троицкій Василій 126.  
 Трофимовъ А. А. 71.  
 Трофимовъ И. А. 111.  
 Трофимовъ Е. Н. 122  
 Трояновская М. Б. 39, 51,  
 52, 53, 56.  
 Трояновскій Е. И. 12, 14,  
 50, 51, 52, 53, 54, 56.  
 Троянскій П. С. 75.  
 Трубецкой кн. Е. Н. 9, 64.  
 Труновъ Д. И. 77.  
 Трутовскій В. К. 30.  
 Трухачевъ С. Ѳ. 28, 52.  
 Трушковскій Н. Б. 20.  
 Тужилкинъ В. И. 5.  
 Тужилкинъ И. В. 123.  
 Тузовъ И. Л. 42.  
 Тулушева М. И. 145.  
 Тумановъ М. П. 92, 93.  
 Турбинъ В. И. 94.  
 Туркинъ А. Н. 95, 96, 101.  
 Турскій І. А. 96  
 Тутышкина З. А. 44.  
 Тутышкинъ П. А. 22.  
 Тутышкинъ А. А. 113.  
 Тучанскій А. Л. 130.  
 Тыдманъ А. Л. 115.  
 Уварова П. С. 57, 58.  
 Угаровъ А. А. 71.  
 Удаловъ П. С. 49.  
 Узденниковъ А. П. 13, 23,  
 25, 63.  
 Уклеинъ В. К. 65, 78.  
 Улановъ А. А. 60.  
 Ульяновскій А. И. 35.  
 Ульяновскій П. Н. 19.  
 Унгерманъ А. И. 46.  
 Унковская С. И. 43  
 Уньковскій С. И. 134.  
 Урусовъ С. Д. 133, 137.  
 Урусовъ Ю. Д. 21.  
 Усачевъ Г. Ф. 92.  
 Усовъ П. Н. 49.  
 Усовъ А. С. 113, 116.  
 Усовъ Г. И. 65.  
 Успенская А. В. 107.  
 Успенскій Георгій 84, 85,  
 86.  
 Успенскій И. В. 110, 113,  
 114, 117.  
 Успенскій Никл. 142, 144,  
 145, 146.  
 Успенскій В. С. 22, 65.  
 Успенскій П. В. 4.  
 Успенскій Д. К. 120, 122.  
 Успенскій А. В. 12, 134.  
 Успенскій А. И. 29, 57, 58.  
 Успенскій П. А. 99.  
 Успенскій М. И. 30.  
 Успенскій В. В. 20.  
 Успенскій П. Н. 144.  
 Успенскій С. И. 12, 37, 100.  
 Устиновъ В. В. 37.  
 Устряловъ В. И. 88.  
 Утинъ В. А. 81.  
 Уткинъ Т. И. 59.  
 Утѣхинъ В. С. 46.  
 Ушацкая М. П. 44.  
 Фадѣевъ А. В. 32.  
 Фалѣевъ К. П. 16, 17, 33,  
 38, 60, 66, 67.  
 Фалѣевъ Г. В. 62.  
 Фалѣевъ Н. Н. 38.  
 Фалѣевъ А. К. 129.  
 Фаминцына А. С. 31, 32,  
 33.  
 Фандѣевъ И. Д. 31, 33.  
 Фастъ А. Б. 95.  
 Фатюшинъ И. М. 125.  
 Февралевъ Г. А. 16.  
 Федоричева М. А. 79.  
 Федорищевъ Н. Ф. 92.  
 Федоровскій А. Н. 18.  
 Федоровъ И. Ф. 88.  
 Федоровъ М. Н. 5, 102.  
 Федоровъ С. С. 6.  
 Федоровъ Ф. К. 125.  
 Федоровъ Д. Ф. 145.  
 Федоровъ А. Д. 118.  
 Федосовъ И. И. 84, 85, 86.  
 Федосѣевъ В. В. 139.  
 Федотова И. Н. 33.  
 Федотовъ Н. В. 45.  
 Федотовъ П. Н. 84.  
 Фелицынъ Н. В. 130.  
 Фелицынъ Алексѣй 81.  
 Феттеръ Н. К. 70.  
 Фидровскій Л. М. 20.  
 Федоровскій А. Н. 65.  
 Фидякинъ А. Н. 136.  
 Фиксенъ И. А. 103, 104.

Филатьевъ С. К. 142.  
 Филимоновъ И. Н. 119.  
 Филимоновъ С. В. 69.  
 Филимошинъ В. А. 142.  
 Филинъ М. Г. 92.  
 Филиппова Е. Н. 122.  
 Филипповъ В. А. 34.  
 Филипповъ С. М. 129.  
 Филипповъ А. Н. 29.  
 Филипповъ Н. Я. 96.  
 Филипповъ Н. А. 143.  
 Филонова Н. Ф. 137.  
 Филоновъ М. Г. 125.  
 Филоновъ А. Д. 75.  
 Филоновъ В. А. 37.  
 Фильчагинъ М. Т. 25.  
 Филитовъ Н. Д. 114.  
 Фишеръ В. М. 54.  
 Флерова Л. Н. 42.  
 Флерова А. Т. 31, 53.  
 Флерова М. П. 40, 39.  
 Флеровъ Н. П. 4, 6, 7, 39,  
 40.  
 Флеровъ Н. Н. 30.  
 Флеровъ В. П. 37.  
 Флоренова С. А. 53.  
 Фортинскій П. К. 34, 42.  
 Фомины С. К. 107.  
 Фомины Я. М. 118, 119,  
 123.  
 Фотіевъ А. А. 18, 50.  
 Фофановъ А. Г. 8, 113,  
 114, 116, 120.  
 Фрейгангъ Н. Э. 46.  
 Фридбергъ И. И. 131.  
 Фроловскій В. А. 128.  
 Фролова А. Н. 107.  
 Фролова К. Д. 107.  
 Фроловъ Н. Д. 119, 120,  
 121, 125.  
 Фроловъ Н. Н. 10.  
 Фролочкинъ С. Я. 87.  
 Фуксъ И. М. 38.  
 Фуниковъ С. П. 112.  
 Фурсовъ Г. Е. 10, 28, 134.  
**Х**абовскій И. А. 5.  
 Халаевъ В. Н. 39, 40.  
 Халецкій А. А. 69, 71.  
 Халецкій Е. А. 69.  
 Халкинъ К. П. 86, 87, 90.  
 Халкіоповъ М. В. 48.  
 Халютинъ А. Б. 46.  
 Халютинъ Б. Б. 47.  
 Хаменковъ А. Н. 22.  
 Харламовъ Е. П. 47.  
 Харитоновъ М. Н. 138.

Харитоновъ А. М. 102.  
 Харузина В. Н. 30.  
 Хатунцевъ М. И. 56.  
 Хвалебнова О. Н. 87.  
 Хвалебновъ С. П. 87.  
 Хвалебновъ В. В. 130.  
 Хведорось К. О. 101.  
 Хилковъ М. И. 77.  
 Химинъ А. И. 133.  
 Химинъ Я. М. 133, 135,  
 137, 138.  
 Хинчинъ Я. Г. 26, 38, 117.  
 Хитрова Ю. П. 114.  
 Хитровскій К. П. 105.  
 Хлюпинъ Н. П. 95, 96, 97,  
 102.  
 Хлюпинъ И. П. 94, 97.  
 Холево I. В. 37.  
 Холинъ Т. Я. 89.  
 Холодковскій Н. П. 50.  
 Холуяновъ А. И. 24.  
 Холщевниковъ Л. С. 67.  
 Хомяковъ В. Э. 31.  
 Хонинъ А. А. 23, 53.  
 Хохловъ Н. И. 145.  
 Хохловъ А. К. 15.  
 Храниловъ Н. А. 25.  
 Хребтовъ П. А. 111, 114,  
 116.  
 Хрусталева А. Н. 48.  
 Хрусталева А. П. 68.  
**Ц**аревскій Н. I. 49.  
 Царевъ Э. Н. 43.  
 Царевъ Г. Э. 63.  
 Царенковъ В. И. 40.  
 Цвѣтковъ В. А. 37.  
 Цвѣтковъ Т. Я. 141.  
 Цвѣтковъ В. П. 66.  
 Цвѣтковъ С. И. 128.  
 Цвѣтковъ И. Э. 41, 57.  
 Цвѣтковъ М. В. 12.  
 Цвѣтковъ Н. В. 12.  
 Цвѣтковъ В. Г. 4, 52.  
 Циборовскій М. К. 59.  
 Цивинскій Л. I. 116, 117.  
 Ципулинъ И. И. 60.  
 Циолковскій К. Э. 42.  
 Цоболева М. М. 13.  
 Цуцковъ И. В. 6.  
 Цѣханскій Я. С. 19.  
 Цыплаковъ Д. И. 135,  
 136, 139.  
 Цыплаковъ О. И. 9, 76.  
 Цыпулинъ И. И. 22, 38, 62.

**Ч**авчавадзе кн. Л. С.  
 128, 129.  
 Чароковъ Д. Н. 8.  
 Чичикянцъ Г. М. 115.  
 Чебышевъ Николай 92,  
 93.  
 Чебышевъ П. П. 143, 145.  
 Чекрыгинъ В. И. 127.  
 Челищева Е. И. 57.  
 Челищева Е. Н. 33, 56.  
 Челищевъ Н. Д. 7.  
 Челищевъ С. М. 7.  
 Челищевъ А. Н. 8, 69, 71,  
 72, 73, 106, 107, 108.  
 Челищевъ Н. Н. 111.  
 Челищевъ Д. Н. 8, 9, 10,  
 15, 54, 55, 57, 68, 69.  
 Чельманъ А. Н. 48.  
 Черни В. А. 18, 49, 51.  
 Черневскій И. М. 84.  
 Черновъ Я. И. 96.  
 Чернышовъ А. И. 126, 129.  
 Чернышовъ И. П. 126, 129,  
 130, 131.  
 Чернышовъ П. Е. 124.  
 Чернышовъ С. С. 144.  
 Чернецовъ П. И. 35, 36,  
 44, 53.  
 Чертковъ С. Е. 15.  
 Чертковъ Н. Е. 71, 72, 73.  
 Чертовъ П. Д. 110.  
 Чесаковъ I. Т. 92.  
 Чесновъ П. А. 80.  
 Четвериковъ Л. Н. 105.  
 Чешихинъ А. А. 14, 56, 44.  
 Чешихинъ К. А. 14, 16, 38.  
 Чеченинъ А. Т. 16.  
 Чечеринъ А. А. 134.  
 Чивова А. А. 117.  
 Чижикова Я. И. 72.  
 Чижовъ А. П. 5, 102.  
 Чижовъ С. И. 79.  
 Чижовъ Н. П. 31.  
 Чикинъ Ф. Ф. 122.  
 Чикинъ А. М. 16, 87.  
 Чинновъ А. Н. 44, 66.  
 Чинновъ Ал-ѣй 91.  
 Чировъ Д. И. 130.  
 Чистяковъ Н. П. 42.  
 Чистяковъ И. В. 116.  
 Чистяковъ И. И. 72, 124.  
 Чистяковъ Іоаннъ 73.  
 Чистяковъ С. И. 71.  
 Чистяковъ Н. К. 34, 43.  
 Чистяковъ А. Н. 54.  
 Чистяковъ П. А. 11.

Чистяковъ А. И. 15.  
 Чузановъ Г. П. 101.  
 Чувялинъ М. Н. 138.  
 Чугринъ Г. В. 136.  
 Чудновъ П. Т. 125  
 Чуйкинъ В. К. 98.  
 Чулковъ П. А. 27.  
 Чулковъ М. Д. 41.  
 Чулковъ А. Г. 13.  
 Чупровъ С. П. 130  
 Чупровъ И. Н. 98.  
 Чупровъ Н. В. 135.  
 Чупровъ Н. И. 5.  
 Чупровъ С. I. 130.  
 Чупровъ И. И. 117.  
 Чупыринъ А. М. 48.  
 Чуфаровскій В. М. 68, 71.

**Ш**абалинъ В. Я. 52, 56.  
 Шавыкинъ А. Г. 93.  
 Шалаева М. И. 33.  
 Шалевичъ М. Т. 25.  
 Шалькевичъ Е. И. 119.  
 Шангина Ю. В. 35.  
 Шангинъ В. В. 7, 15.  
 Шангинъ А. В. 12.  
 Шандро Г. И. 109.  
 Шапиловская М. П. 122.  
 Шаповаловъ С. В. 21, 30,  
 32.  
 Шароновъ П. А. 135.  
 Шаровъ 43.  
 Шаталовъ Д. Ѳ. 22, 23.  
 Шатохинъ М. Ф. 86  
 Шахмагонова В. Н. 32.  
 Шахмагоновъ Ѳ. М. 7, 14,  
 16, 30, 32, 58.  
 Шаховъ А. М. 82.  
 Шевалевъ В. А. 69.  
 Шевичъ М. А. 39.  
 Шевичъ И. Е. 77, 103.  
 Шелковскій Г. Я. 23.  
 Шелковъ Г. Ф. 96, 99.  
 Шемякинъ П. А. 89.  
 Шенингъ Г. К. 12.  
 Шенягинъ К. С. 6.  
 Шепелевъ И. В. 78, 126.  
 Шереметьевъ С. Д. 58.  
 Шерстневъ А. В. 60.  
 Шестакова А. Н. 30, 31.  
 Шестаковъ М. Н. 36.  
 Шестова А. Н. 32.  
 Шестовъ П. М. 70.  
 Шешминцевъ Л. К. 9, 76.  
 Шейко Н. П. 29, 130.  
 Шиллингъ Д. А. 70.

Шилко Д. К. 37.  
 Шимановскій С. Б. 22.  
 Шимановскій А. А. 6.  
 Шенкевичъ Ѳ. Ѳ. 46.  
 Шипикинъ С. К. 75.  
 Шпринская - Шахматова  
 О. А. 38.  
 Шапулинъ И. И. 128.  
 Ширяевъ А. Ѳ. 36.  
 Ширяевъ Я. Ф. 140, 143.  
 Шишкинъ Н. И. 76.  
 Шишкинъ Н. С. 80.  
 Шишлинъ В. К. 93.  
 Шишовъ А. В. 107.  
 Шкилевъ А. Г. 127.  
 Школьниковъ А. Г. 37.  
 Шкотъ А. Д. 20.  
 Шкульгетскій А. I. 80.  
 Шлиппе Н. И. 58.  
 Шлиппе Н. Г. 10, 76, 119.  
 Шлиппе Л. Г. 10, 84, 119.  
 Шлиппе Г. К. 119, 123.  
 Шмелевъ В. П. 49.  
 Шмидтъ Ю. В. 48.  
 Шмидтъ Р. I. 19.  
 Шмянке В. А. 73.  
 Шмыковъ П. Е. 145.  
 Шнакенбургъ О. Л. 30.  
 Шнейлеръ Ф. И. 79, 80.  
 Шнооръ В. Е. 123.  
 Шнооръ И. Е. 123.  
 Шокинъ Ѳ. И. 72.  
 Шольцъ-фонъ Ашерсле-  
 бенъ А. К. 46.  
 Шороховъ А. С. 49.  
 Шостакъ А. А. 132  
 Шохинъ М. Н. 48.  
 Шэховъ М. Е. 49.  
 Шрейдеръ Н. Н. 56.  
 Шрубко А. В. 26.  
 Штарева Е. В. 35.  
 Штакельбергъ М. К. 46.  
 Штемпель Э. И. 21, 54, 65,  
 70.  
 Штильбахъ Д. Э. 60.  
 Штифтаръ Ѳ. М. 30, 32.  
 Штурмъ В. Н. 27.  
 Шувалинъ М. М. 37.  
 Шуваловъ Е. П. 90.  
 Шуваловъ И. И. 106.  
 Шуваловъ А. И. 112, 113,  
 116.  
 Шулыгинъ С. И. 122.  
 Шумаева А. С. 143.  
 Шумарина Н. М. 31.  
 Шумилинъ Викторъ 113,  
 116.

Шумилинъ К. А. 76.  
 Шумилинъ Ф. А. 132.  
 Шумовскій К. А. 7, 9, 10,  
 16, 20, 32, 40, 50, 52, 57,  
 60, 64, 142, 143.  
 Шумскій Ѳ. Н. 46.  
 Шуруповъ Ф. Н. 142.  
 Шутовъ Е. А. 69.  
 Шутовъ П. В. 20, 72.  
 Шутовъ С. В. 69.

**Щ**еглова Л. П. 42.  
 Щегловъ Серг. 17, 44.  
 Щегловъ В. И. 6, 7, 50, 51.  
 Щегловъ А. М. 142.  
 Щегловъ Иоаннъ 127, 130.  
 Щегловъ К. В. 37.  
 Щеголева М. В. 71.  
 Щеголевъ М. А. 137.  
 Щеголевъ Д. И. 113, 115.  
 Щеголевъ Н. Н. 13.  
 Щеголевъ Ѳ. И. 110.  
 Щедринъ А. Е. 37  
 Щедринъ И. М. 77.  
 Щедродаровъ Владиміръ  
 77, 81.  
 Щепетова И. А. 53.  
 Щепетовъ Никаноръ 106,  
 109.  
 Щепкина Е. А. 114  
 Щепкинъ С. В. 101.  
 Щепкинъ В. Г. 46.  
 Щепотьевъ А. Н. 75.  
 Щербакова А. И. 93  
 Щербаковъ Г. Г. 112.  
 Щербаковъ В. И. 94.  
 Щербаковъ А. В. 111, 112,  
 114, 116, 117.  
 Щербаковъ С. Е. 70.  
 Щербаковъ С. В. 30, 31.  
 Щербачевъ В. С. 49.  
 Щербачевъ Н. С. 11.  
 Щетининъ И. Д. 118, 123,  
 124.  
 Щетининъ С. И. 118, 120,  
 124.  
 Щетининъ Н. А. 118, 120,  
 123.  
 Щукина О. Г. 109.  
**Э**льцбергъ Р. Р. 117.  
 Эллена Е. В. 31.  
 Энглезы А. К. 11.  
 Эминъ М. М. 105.  
 Эплеръ Л. I. 5.



- Эрманъ М. Л. 110.  
Эсаулова С. Н. 81.  
Эсауловъ Н. Н. 81.  
Эсикъ Т. Г. 49.
- Ю**рдоновъ Н. П. 126.  
Юричевъ Б. Я. 134, 137, 138.  
Юринъ Е. В. 80.  
Юрковъ И. К. 68.  
Юрковъ Г. К. 144.  
Юрковъ Г. И. 126, 130.  
Юрловъ М. Ф. 49.  
Юрьевъ Д. С. 4.  
Юцкевичъ В. К. 78.  
Юшкевичъ В. В. 24.
- Я**блонскій В. И. 117.  
Языковъ П. А. 118, 122.  
Якимовъ Н. А. 36.  
Якобсонъ-Мартинелли  
Э. А. 31.  
Якобсонъ Л. Л. 47.  
Якобсонъ Т. Н. 31.
- Яковлевъ В. Т. 24.  
Яковлевъ С. Ф. 36.  
Яковлевъ А. Н. 133.  
Яковлевъ А. А. 5, 16, 38, 50, 64.  
Яковлевъ Н. С. 7, 10, 18, 20, 29, 50, 52, 111, 114.  
Якубовская Е. Т. 53.  
Якубовскій В. А. 60.  
Якубовскій К. Я. 22, 23.  
Якунчиковъ Е. М. 103, 107, 109.  
Якушевъ М. Ф. 114, 116.  
Ялозо Б. А. 83, 89.  
Янковъ В. М. 46.  
Яновская В. Г. 39  
Яновскій Н. С. 32, 39, 52, 58.  
Яновскій Н. Н. 9, 58, 64, 66.  
Яновскій И. Н. 64.  
Яновскій И. И. 45.  
Янсонъ А. Н. 92.  
Янцевъ С. И. 126, 130, 131.
- Янышева Е. П. 39.  
Яньковъ В. П. 10, 25, 28, 50, 58.  
Ярославкинъ И. А. 84.  
Яроцкий А. К. 93.  
Яскловскій Б. Н. 48.  
Яскловскій В. Н. 33.  
Ястребовъ В. М. 76.  
Ястребовъ А. К. 71.  
Ястржембскій Ф. А. 5.  
Яхонтовъ М. Г. 5.  
Яцунъ Е. В. 47.  
Яштольдъ-Говорко А. И. 128.
- Ф**едоровъ М. М. 31, 32, 55.  
Федоровъ Г. И. 11.  
Федоровъ Д. Ф. 65.  
Федоровъ П. А. 30, 31, 32, 33.  
Федосъевъ В. П. 6.  
Федотова И. Н. 33.  
Фоминъ И. И. 34.

8  
ПК-40/1

Ср. 86286.

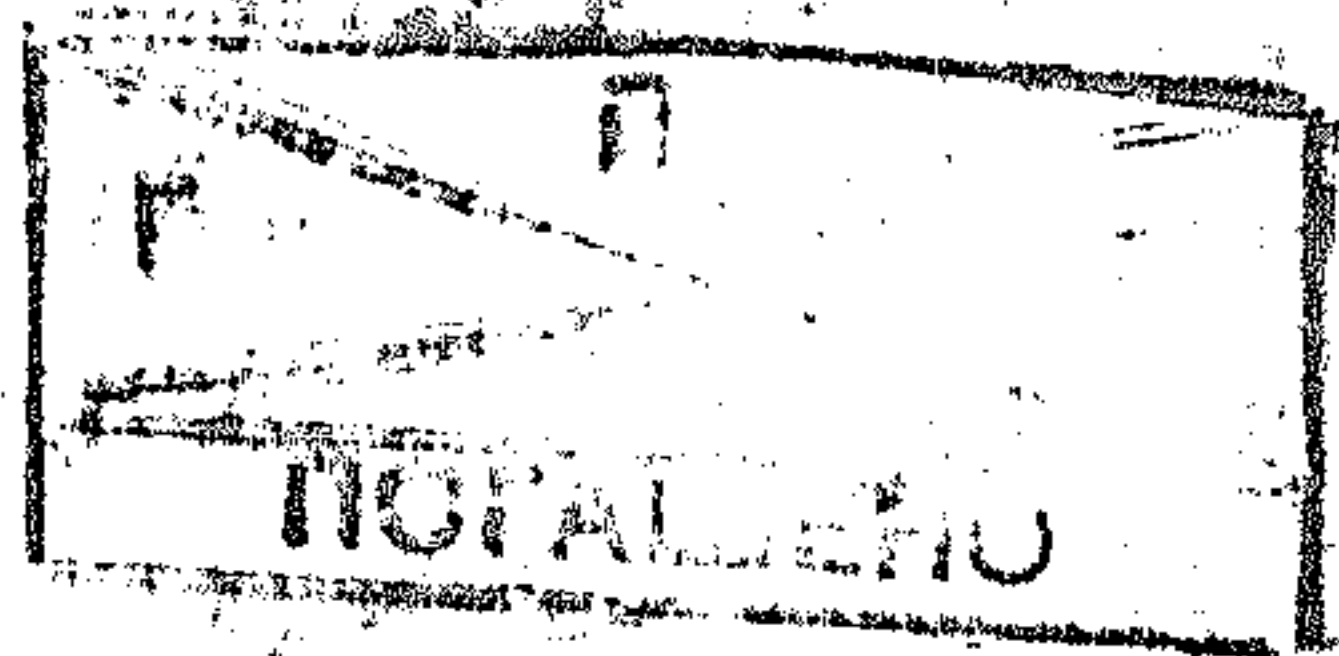

При каждомъ № „НИВЫ“ подписчики  
получать по одной книгѣ всего въ годъ—

**52 КНИГИ.**

ОТКРЫТА ПОДПИСКА

НА 1913 ГОДЪ

(44-й годъ изданія)

на еженедѣльный иллю-  
стрированный

ЖУРНАЛЪ

со многими приложеніями

# НИВА

Г.г. подписчики „НИВЫ“ получаютъ въ теченіе 1913 года:

**52**

№№ еженедѣльн. художеств. литер. журн. „НИВА“: романы, повѣсти и рассказы, критич. и популярно-научн. очерки, біографіи, обзоры дѣятельности Госуд. Думы и политич. обзорнія; рис. въ краск., снимки съ картинъ, рисунки, фотоэтюды и иллюстраціи соврем. событій.

**52**

**КНИГИ**, отпечатанныя убористымъ четкимъ шрифтомъ, въ составъ которыхъ войдетъ:

**12**

книгъ ежемѣсячнаго журнала „литературныя и популярно-научныя приложенія“: романы, повѣсти, рассказы, популярно-научн. и критич. статьи современныхъ авторовъ съ иллюстраціями и отдѣлы бібліографіи, смѣси, шахматъ и шашекъ, задачъ и игръ.

**40**

**КНИГЪ „СБОРНИКА НИВЫ“ 40 КНИГЪ,**

содержащихъ четыре полныхъ собранія сочиненій (стоящія въ отдѣльн. продажѣ свыше 35 руб. безъ пересылки), которыя подписчики получаютъ полностью въ теченіе одного 1913 года:

Полное собраніе сочиненій **Ф. И. ТЮТЧЕВА.**

Полное собраніе сочиненій **Леонида АНДРЕЕВА.**

(Будетъ дополнено новыми произведеніями, не вошедшими въ изданные томы собр. его сочиненій).

Полное собраніе сочиненій **В. ВЕРЕСАЕВА.**

Полное собраніе сочиненій **МОЛЬЕРА.**

**12**

№№ „Новѣйшихъ модъ“. До 200 столбцовъ текста и 300 модныхъ гравюръ. Съ почтовымъ ящикомъ.

**12**

**ЛИСТОВЪ**: до 300 рукодѣльныхъ и выпильныхъ работъ и для выжиганія и до 300 чертежей выкроекъ.

**1**

„Отрывной ежемѣсячный календарь“ на 1913 годъ, отпечатанный красками.

**ПОДПИСНАЯ ЦѢНА „НИВЫ“** со всѣми прилож. на годъ: въ С.-Петербургѣ: безъ доставки—6 р. 50 к., съ доставкой—7 р. 50 к. Безъ доставки: 1) въ Москвѣ, въ конторѣ Н. Печковской—7 р. 25 к.; въ Одессѣ, въ книжн. маг. „Образованіе“—7 р. 50 к. Съ перес. во всѣ мѣста Россіи 8 р. За границу 12 р. Для г.г. служащихъ какъ въ казенныхъ, такъ и въ частныхъ учрежденіяхъ, при коллективной подпискѣ за поручительствомъ г.г. казначеевъ и управляющихъ, допускается разсрочка платежа на самыхъ льготныхъ условіяхъ.

Иллюстрированное объявленіе о подпискѣ высылается бесплатно по первому требованію. Адресъ: С.-Петербургъ, въ контору журнала „НИВА“, улица Гоголя, № 22.

Открыта подписка на большую ежедневную газету

# Д Е Н Ъ.

Въ газетѣ принимаютъ участіе слѣдующіе лица: К. В. Арѣевъ, Е. А. Адамовъ, Влад. Азовъ, А. В. Амфитеатровъ, Аркадій Аверченко, С. Я. Арефинъ, Н. П. Ашешовъ, І. М. Бикерманъ, В. П. Брюлловъ, Арк Буховъ, Н. Я. Быховскій, А. Л. Волинскій, П. О. Боцяновскій, Б. Н. Воробьевъ, Л. Н. Войтоловскій, Зин. Венгерова, Е. А. Вулихъ, Б. Ф. Гейеръ, А. Глигбергъ, (А. Черный), О. Дымовъ, С. О. Загорскій, Д. Заславскій, (Nominus), Ното Nowus, О. Я. Кобецкій, М. М. Кояловичъ, В. П. Коломійцовъ, Э. Ю. Коппъ, В. Д. Кузьминъ-Караваевъ, І. Р. Кугель, Н. Р. Кугель, И. О. Левинъ, В. П. Лопатинъ (Шуйскій), Я. Б. Лившицъ, А. В. Луначарскій, В. А. Мукосѣевъ, М. В. Новорусскій, О. Л. Д'Орь, Г. Я. Полонскій, П. Потемкинъ, А. А. Радаковъ, Г. О. Розенцвейгъ, В. Рудивъ, С. Т. Потрашкинъ, Пьеръ-Пьерро, Н. П. Хессинъ, А. М. Хирьяковъ, П. Е. Щеголевъ, и др.

## ПОДПИСНАЯ ЦѢНА на 1913 годъ.

Съ доставкой и перес.: На годъ—12 р., 11 м.—11 р., 10 м.—10 р. 20 к., 9 м.—9 р. 30 к., 8 м.—8 р. 40 к., 7 м.—7 р. 50 к., 6 м.—6 р. 50 к., 5 м.—5 р. 50 к., 4 м.—4 р. 50 к., 3 м.—3 р. 40 к., 2 м.—2 р. 30 к. и 1 м.—1 р. 20 к.

За границу: на годъ—20 р., 11 м.—18 р. 50 к., 10 м.—17 р., 9 м.—15 р. 50 к., 8 м.—14 р., 7 м.—12 р. 50 к., 6 м.—11 р., 5 м.—9 р. 25 к., 4 м.—7 р. 50 к., 3 м.—5 р. 75 к., 2 м.—4 р. и 1 м.—2 р.

За границей на газету можно подписываться: въ Германіи, Австро-Венгріи, Швейцаріи, Бельгіи, Голландіи, Даніи, Швеци, Норвегіи, Сербіи, Болгаріи, Румыніи и Черногоріи—въ мѣстныхъ почтовыхъ учрежденіяхъ, а въ Турціи и Греціи чрезъ посредство германскихъ и австрійскихъ почт. учреждений. Въ этомъ случаѣ, въ виду сокращенія расхода по пересылкѣ, подписная цѣна значитъ ниже вышеуказанной—при выискѣ газеты изъ главной конторы.

Для сельскихъ священниковъ и учителей, для учащихся въ высшихъ учебныхъ заведеніяхъ, фельдшеровъ, крестьянъ, рабочихъ и приказчиковъ при непосредственномъ обращеніи въ главную контору: на 12 м.—9 р.; 9 м.—6 р. 75 к.; 6 м.—4 р. 50 к.; 3 м.—2 р. 40 к.; 1 м.—85 коп.

Подписка принимается только съ 1-го числа каждаго мѣсяца, годовая только съ 1-го января.

При подпискѣ съ 1-го января на годъ допускается разсрочка: при подпискѣ—5 р., въ апрѣль—4 р., въ августъ—3 руб. При подпискѣ же на срокъ менѣе года разсрочка не допускается.

Подписка принимается во всѣхъ почтовыхъ учрежденіяхъ Россіи и въ Главной Конторѣ. Цѣна отдѣльнаго №—5 коп. Пробные №№ высылаются по первому требованію бесплатно. Адресъ Редакціи и Главной Конторы: Спб., Невскій пр., д. 69.

Телефоны: Редакціи—205—68. Конторы—464—45.

# ПАМЯТНАЯ КНИЖКА

— И —

## АДРЕСЪ-КАЖЕЖДАРЪ

Калужской губерніи

на 1913 годъ.

ЦѢНА  
БЕЗЪ ПЕРЕСЫЛКИ 1 руб. 50 коп.

ПРОДАЕТСЯ: въ Калужскомъ Губернскомъ  
Статистическомъ Комитетѣ; въ Калуж-  
скомъ Городскомъ Полицейскомъ Упра-  
вленіи и въ Уѣздныхъ Полицейскихъ  
Управленіяхъ Калужской губерніи.

0595 (an)

---

N-150

HQ 19131