

зала 40 34
шкафъ 2
полка 2
№ 38

С 595 Симв
П 15

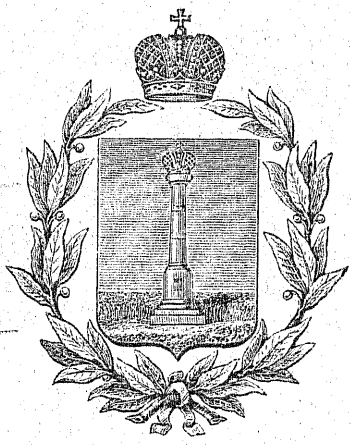

С 595 Симв
П 15

Памятная

Книжка

И АДРЕСЪ-КАЛЕНДАРЬ
Симбирской губ.

— на 1902 годъ. —



Издание Симбирскаго Губернскаго Статистическаго Комитета, подъ редакціею секретаря комитета Д. А. ГОРЧАКОВА.

38

Симбирскъ.
Губернская Типографія.
1902 г.

ТАБАЧНЫЙ МАГАЗИНЪ

— МОСКОВСКОЙ ФАБРИКИ —

„Дукатъ“

Симбирскъ, Дворцовая улица, домъ Чебоксарова.

ТАБАКИ и ПАПИРОСЫ,

постоянно свѣжіе собственной фабрики, а также и другихъ фабрикъ.

БОЛЬШОЙ ВЫБОРЪ СИГАРЪ И ПРИНАДЛЕЖНОСТЕЙ ДЛЯ КУРЕНІЯ.

ПРОДАЖА

ОПТОМЪ И ВЪ РОЗНИЦУ.

СТРАХОВОЕ ОБЩЕСТВО

„РОССІЯ,“

учрежденное въ 1881 г.

въ С.-Петербурѣ, Большая Морская, № 37.

Основной и запасные капиталы свыше 41,000,000 руб.

ОБЩЕСТВО ЗАКЛЮЧАЕТЪ:

Страхованіа жизни,

т. е. капиталовъ и доходовъ ДЛЯ ОБЕЗПЕЧЕНІА СЕМЬИ или СОБСТВЕННОЙ СТАРОСТИ, ПРИДАНАГО ДЛЯ ДѢВУШЕКЪ, СТИПЕНДІИ ДЛЯ МАЛЬЧИКОВЪ и т. п., на особо выгодныхъ условіяхъ и съ участіемъ страхователей въ прибыляхъ Общества.

Къ 1 января 1901 г. въ Обществѣ „Россія“ было застраховано 75,863 лица на капиталъ въ 160.840.000 руб.

Страхованіа отъ несчастныхъ случаевъ какъ ОТДѢЛЬНЫХЪ ЛИЦЪ, такъ и КОЛЛЕКТИВНЫА СТРАХОВАНІА СЛУЖАЩИХЪ и РАБОЧИХЪ на фабрикахъ;

Страхованіе отъ огня

движимыхъ и недвижимыхъ имуществъ всякаго рода (СТРОЕНІИ, МАШИНЫ, ТОВАРОВЪ, МЕБЕЛИ и проч.).

Страхованіа транспортовъ

рѣчныхъ, сухопутныхъ и морскихъ; страхованіе корпусовъ судовъ.

Страхованіа стеколъ отъ излома и разбитія.

Заявленія о страхованіи принимаются и всякаго рода свѣдѣнія сообщаются въ правленіи въ С.-Петербурѣ (Большая Морская, соб. д., № 37) у агента въ г. Симбирскѣ Н. Г. Медвѣдева (Большая Саратовская ул.) д. Чебоксаровыхъ и агентами общества во всѣхъ городахъ Имперіи.

Страхованіа пассажировъ отъ несчастныхъ случаевъ во время путешествія по желѣзнымъ дорогамъ и на пароходахъ заключаются также на станціяхъ желѣзныхъ дорогъ и на пароходныхъ пристаняхъ.

ПАРФЮМЕРНЫЙ
МОДНО-ГАЛАНТЕРЕЙНЫЙ
МАГАЗИНЪ

П. П. ФАБРИ

въ Симбирскѣ, на Большой Саратовской ул.,
домъ трудового пункта, рядъ съ Семинаріей.

БОЛЬШОЙ ВЫБОРЪ:

ПАРФЮМЕРНЫХЪ ТОВАРОВЪ РУССКИХЪ И ЗАГРАНИЧН. ФАБРИКЪ,
ПЕРЧАТОКЪ И ГАЛСТУХОВЪ, КОРСЕТОВЪ.

БѢЛЫЕ ГОТОВОЕ мужское и дамское.

Дорожные вещи. Клеенка.

ГАРДИННЫЙ ТЮЛЬ и портновск. при-
надлежности.

БОЛЬШОЙ ВЫБОРЪ:

игрушекъ, вещицъ для подар.

альбомы, кружева, зонты, ленты,
шляпки и шерсть для вязанья.

Адресъ для телеграммъ: Фабри, Симбирскъ.

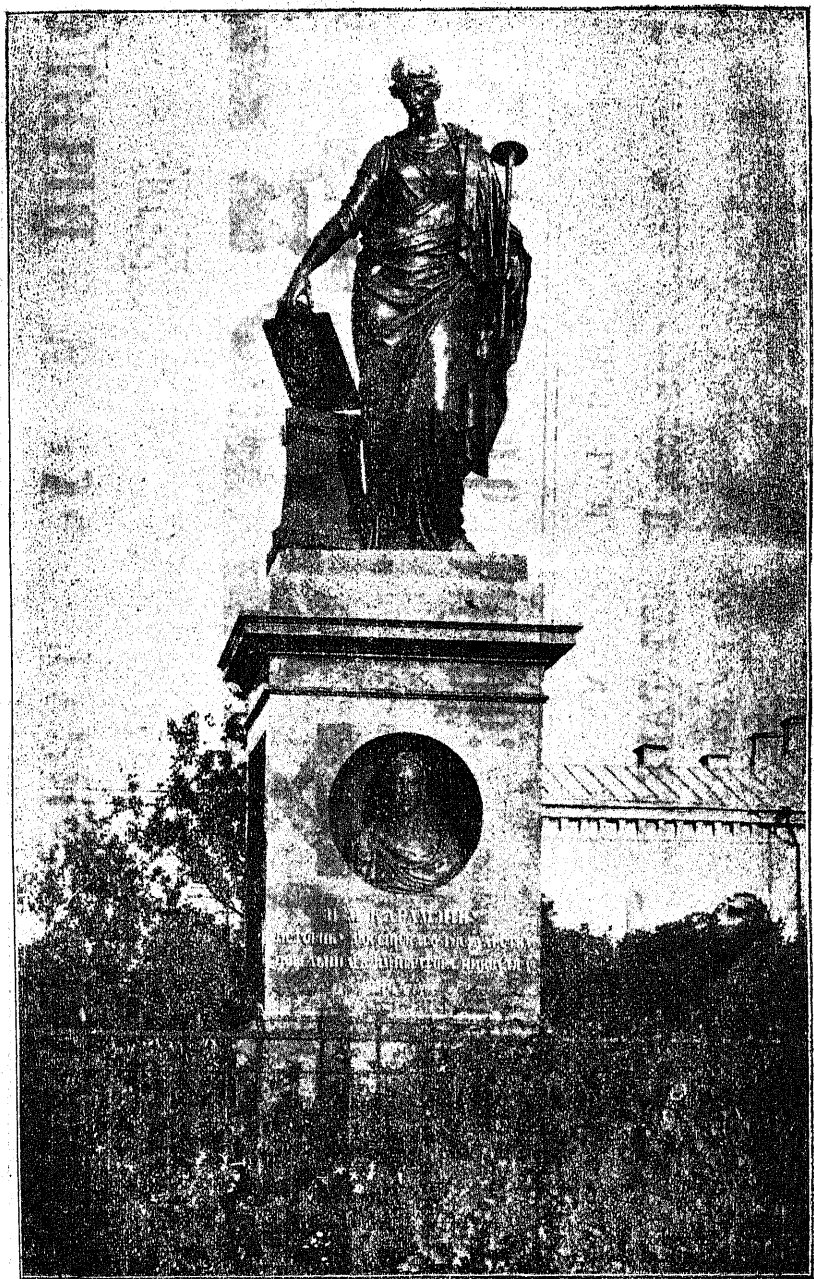

МОДНЫЙ И МАНУФАКТУРНЫЙ МАГАЗИНЪ

Телефонъ № 53.

ИЗЪЕЗДА ДИДИРЪЕВЪИЧЪА

Телефонъ № 53.

ИЗДАСТУХОВА

ВЪ СИБИРСКЪ (БОЛЬШАЯ САРАТОВСКАЯ УЛ. ГОСТИННЫЙ ДВОРЪ).

СУКНО, ТРИКО, ДРАЦЪ

ДЛЯ ДАМСКИХЪ И ДѢТСК. КОСТЮМ. И ВЕРХН. ВЕЩЕЙ.

ИЗЪЕЗДЪ ВЪ БОЛЬШОМЪ ВЫБОРѢ:

ФОРМУ ДЛЯ УЧАЩИХСЯ ВСЕХЪ ВЪЛОМСТВЪ.

ШЕЛКОВЫЯ, ШЕРСТЯНЫЯ И ВУМАЗНЫЯ МАТЕРИИ для дамск. издѣвъ новейшей выработки.

ТАЗЪ для бальн. туалетовъ. ПЮЖЪ, БАРХАТЪ, ПАРЧУ и ГЛАЗЕТЪ.

Плюшевыя, бобрин., атласныя и байшовыя отъяла. **ВСЕВОЗМОЖН. ПЛАТКИ.**

МЕБЕЛЬНЫЯ и ДРАПИРОВОЧНЫЯ КАТЕРИ, ГАРДИННЫЯ ТЮЛЬ, ОБЛАДКИ, ПОРОЖКИ и КОВЕРЫ, ПОЛОТНО, МАДЕПОЛАМЪ, БА-
ПЮЖЪ, ЗЕФЪРЪ, САРЖИНА, СИТЕЦЪ, СУМАЗЕН и проч.

ПРОДАЖА ОПТОВАЯ И РОЗНИЧНАЯ БЕЗЪ ЗАПРОСА.

РОССІЙСКІЙ ИМПЕРАТОРСКІЙ ДОМЪ.



Его Императорское Величество, Государь Императоръ **Николай Александровичъ**, Самодержецъ Всероссійскій, родился въ 1868 г., 6 мая (тезоименитство 6 декабря).

Августѣйшая Родительница ГОСУДАРЯ ИМПЕРАТОРА.

Ея Императорское Величество, Государыня Императрица **Марія Теодоровна**, родилась въ 1847 г., 14 ноября (тезоименитство 22 іюля); была въ супружествѣ съ Императоромъ Александромъ III (въ Возѣ почилъ 20 октября 1894 г.).

Августѣйшая Супруга ГОСУДАРЯ ИМПЕРАТОРА.

Ея Императорское Величество, Государыня Императрица **Александра Теодоровна**, родилась въ 1872 г., 25 мая (тезоименитство 23 апрѣля); въ супружествѣ съ 14 ноября 1894 г. Дочь Великаго Герцога Гессенскаго Людвига IV и Супруги Его Великой Герцогини Алиссы.

Его Императорское Высочество, Государь Наслѣдникъ и Великій Князь **Михаиль Александровичъ**, род. въ 1878 г., 22 ноября (тез. 22 ноября).

Августѣйшія дочери ГОСУДАРЯ ИМПЕРАТОРА.

Ея Императорское Высочество, Великая Княжна **Ольга Николаевна**, род. въ 1895 г., 3 ноября (тез. 11 іюля).

Ея Императорское Высочество, Великая Княжна **Татіана Николаевна**, род. въ 1897 г., 29 мая (тез. 12 января).

Ея Императорское Высочество, Великая Княжна **Марія Николаевна**, род. въ 1899 г., 14 іюня (тез. 22 іюля).

Августѣйшія Сестры ГОСУДАРЯ ИМПЕРАТОРА.

Ея Императорское Высочество, Великая Княгиня **Ксенія Александровна**.

Ея Императорское Высочество, Великая Княгиня **Ольга Александровна**, род. въ 1882 г., 1 іюня (тез. 11 іюля). Въ супружествѣ съ 27 іюля 1901 г., съ Его Высочествомъ Принцемъ Петромъ Александровичемъ Герцогомъ Ольденбургскимъ.

Августѣйшіе дяди и тетки ГОСУДАРЯ ИМПЕРАТОРА.

Его Императорское Высочество, Великій Князь **Владиміръ Александровичъ**, род. въ 1847 г., 10 апрѣля (тез. 15 іюля). Супруга Его, Ея

Императорское Высочество, Великая Княгиня **Марія Павловна**, род. въ 1854 г., 2 мая (тез. 22 іюля). *У нихъ дѣти*: Ихъ Императорскія Высочества: Великій Князь **Кирилль Владиміровичъ**, род. въ 1876 г., 30 сентября (тез. 11 мая); Великій Князь **Борись Владиміровичъ**, род. въ 1877 г., 12 ноября (тез. 2 мая); Великій Князь **Андрей Владиміровичъ**, род. въ 1879 г., 2 мая (тез. 30 ноября); Великая Княжна **Елена Владиміровна**, род. въ 1882 г., 17 ноября (тез. 21 мая).

Его Императорское Высочество, Великій Князь **Аленсѣй Александровичъ**, род. въ 1850 г., 2 января (тез. 20 мая).

Его Императорское Высочество, Великій Князь **Сергій Александровичъ**, род. въ 1857 г., 29 апрѣля (тез. 5 іюля). Супруга Его, Ея Императорское Высочество, Великая Княгиня **Елисавета Θεодоровна**, род. въ 1864 г., 20 октября (тез. 5 сентября).

Его Императорское Высочество, Великій Князь **Павель Александровичъ**, род. въ 1860 г., 21 сентября (тез. 29 іюня); былъ въ супружествѣ съ Ея Императорскимъ Высочествомъ, Великою Княгинею Александрою Георгіевною († 12 сентября 1891 г.). *У нихъ дѣти*: Его Императорское Высочество, Великій Князь **Дмитрій Павловичъ**, род. въ 1891 г., 6 сентября (тез. 21 сент.), Ея Императорское Высочество, Великая Княжна **Марія Павловна**, род. въ 1890 г., 6 апрѣля (тез. 22 іюля).

Ея Императорское Высочество, Великая Княгиня **Марія Александровна**, род. въ 1853 г., 5 октября (тез. 22 іюля), была въ супружествѣ съ Его Королевскимъ Высочествомъ, Принцемъ Альфредомъ-Эрнестомъ-Альбертомъ Великобританскимъ, Герцогомъ Саксенъ-Кобургъ-Готскимъ.

Ея Императорское Высочество, Великая Княгиня **Александра Іосифовна**, род. въ 1830 г., 26 іюня (тез. 23 апр.); была въ супружествѣ съ Его Императорскимъ Высочествомъ Великимъ Княземъ Константиномъ Николаевичемъ († 13 янв. 1892 г.). *У нея дѣти*:

Его Императорское Высочество, Великій Князь **Николай Константиновичъ**, род. въ 1850 г., 2 февраля (тез. 6 декабря).

Его Императорское Высочество, Великій Князь **Константинъ Константиновичъ**, род. въ 1858 г., 10 августа (тез. 21 мая). Супруга Его, Ея Императорское Высочество, Великая Княгиня **Елисавета Мавриніевна**, род. въ 1865 г., 13 января (тез. 5 сентября). *У нихъ дѣти*: Ихъ Высочества: Князь **Іоаннъ Константиновичъ**, род. въ 1886 г., 23 іюня (тез.

24 іюня); Князь **Гавріиль Константиновичъ**, род. въ 1887 г., 3 іюля (тез. 13 іюля); Князь **Константинъ Константиновичъ**, род. въ 1890 г., 20 декабря (тез. 21 марта); Князь **Олець Константиновичъ**, род. въ 1892 г., 15 ноября (тез. 20 сентября); Князь **Игорь Константиновичъ**, род. въ 1894 г., 29 мая (тез. 5 іюня); Княжна **Татіана Константиновна**, род. въ 1890 г., 11 января (тез. 12 января);

Его Императорское Высочество, Великій Князь **Димитрій Константиновичъ**, род. въ 1860 г., 1 іюня (тез. 21 сентября);

Ея Королевское Величество, Королева Эллиновъ **Ольга Константиновна**, род. въ 1851 г., 22 августа (тез. 11 іюля); въ супружествѣ съ Его Величествомъ, Королемъ Эллиновъ Георгомъ I.

Ея Императорское Высочество, Великая Княгиня **Вѣра Константиновна**, род. въ 1854 г., 4 февраля (тез. 17 сентября); была въ супружествѣ съ Его Королевскимъ Высочествомъ, Герцогомъ Вельгельмомъ—Евгеніемъ Виртембергскимъ.

Его Императорское Высочество, Великій Князь **Николай Николаевичъ**, род. въ 1856 г., 6 ноября (тез. 27 іюля);

Его Императорское Высочество, Великій Князь **Петръ Николаевичъ**, род. въ 1864 г., 10 января (тез. 29 іюня). Супруга Его, Ея Императорское Высочество, Великая Княгиня **Милица Николаевна**, род. въ 1866 году; 14 іюля (тез. 19 іюля). *У нихъ дѣти*: Ихъ Высочества: Князь **Романъ Петровичъ**, род. въ 1896 г., 5 октября (тез. 19 іюля); Княжна **Марина Петровна**, род. въ 1892 г., 28 февраля (тез. 28 февраля); Княжна **Надежда Петровна**, род. 1898 г., 3 марта (тез. 17 сентября).

Его Императорское Высочество, Великій Князь **Михаиль Николаевичъ**, род. въ 1832 г., 13 октября (тез. 8 ноября); былъ въ супружествѣ съ Ея Императорскимъ Высочествомъ, Великою Княжною Ольгою Осодоровною († 31 марта 1891 г.). *У него дѣти*:

Его Императорское Высочество, Великій Князь **Николай Михайловичъ**, род. въ 1859 г., 14 апрѣля (тез. 6 декабря);

Его Императорское Высочество, Великій Князь **Михаиль Михайловичъ**, род. въ 1861 г., 4 октября (тез. 8 ноября);

Его Императорское Высочество, Великій Князь **Георгій Михайловичъ**, род. въ 1863 г., 11 августа (тез. 26 ноября); Супруга Его, Ея Императорское Высочество, Великая Княгиня **Марія Георгіевна**, род. въ 1876 г.,

20 февраля (тез. 22 июля). *У нихъ дочь*: Ея Высочество Княжна **Нина Георгіевна**, род. въ 1901 г., 7 іюня (тез. —).

Его Императорское Высочество, Великій Князь **Александръ Михайловичъ**, род. въ 1866 г., 1 апрѣля (тез. 30 августа). Супруга Его, Ея Императорское Высочество, Великая Княгиня **Ксенія Александровна**, род. въ 1875 г., 25 марта (тез. 24 января). *У нихъ дѣти*: Ихъ Высочества: Князь **Андрей Александровичъ**, род. въ 1897 г., 12 января (тез. 30 ноября); Князь **Теодоръ Александровичъ**, род. въ 1898 г., 11 декабря (тез. 16 мая); Князь **Никита Александровичъ**, род. въ 1900 г., 4 января (тез. 24 іюня); Князь **Димитрій Александровичъ**, род. въ 1901 г., 2 августа (тез. —); Княжна **Ирина Александровна**, род. въ 1895 г., 3 іюля (тез. 5 мая);

Его Императорское Высочество, Великій Князь **Сергій Михайловичъ**, род. въ 1869 г., 25 сентября (тез. 25 сентября);

Ея Императорское Высочество, Великая Княгиня **Анастасія Михайловна**, род. въ 1860 г., 16 іюля (тез. 22 декабря); была въ супружествѣ съ Его Королевскимъ Высочествомъ, Великимъ Герцогомъ Мекленбургъ-Шверинскимъ **Фридрихомъ-Францемъ**.

НЕПРИСУТСТВЕННЫЕ ДНИ ВЪ 1902 ГОДУ.

Январь: 1 (вторн.). Новый годъ. 6 (воск.). Богоявленіе Господне.

Февраль: 2 (субб.). Срѣтеніе Господне. 22 и 23 (пятн. и субб.).

Два дня Сырной седмицы.

Мартъ: 25 (понед.). Благовѣщеніе Пресвятой Богородицы.

Апрѣль: 11, 12 и 13 (четв., пятн. и субб.). Дни Страстной седмицы. 14 Пасха Господня. 14—20. Свѣтлая седмица. 23 (вторн.). Тезоименитство Ея Императорскаго Величества, Государыни Императрицы Александры Теодоровны.

Май: 6 (понед.). Рожденіе Его Императорскаго Величества, Государя Императора Николая Александровича. 9 (четвергъ). День святителя Николая. 14 (вторникъ). Священное коронованіе Ихъ Императорскихъ Величествъ, Государя Императора и Государыни Императрицы. 23 (четвергъ). Вознесеніе Господне. 25 (субб.). Рожденіе Ея Императорскаго Величества, Государыни Императрицы Александры Теодоровны.

Іюнь: 2 (воскр.). Пятидесятница. 3 (понед.). День Св. Духа. 29 (субб.). День свв. ап. Петра и Павла.

Юль: 22 (понед.). Тезоименитство Ея Императорскаго Величества, Государыни Императрицы Марии Фёдоровны.

Август: 6 (вторн.). Преображеніе Господне. 15 (четв.). Успенію Пресвятой Богородицы, 29 (четв.). Усыновеніе главы св. Іоанна Предтечи. 30 (пятн.). День св. благовѣрнаго кн. Александра Невскаго.

Сентябрь: 8 (воскр.). Рождество Пресвятой Богородицы. 14 (субб.). Воздвиженіе честнаго и животворящаго Креста Господня. 26. (четв.). День св. ап. Іоанна Богослова.

Октябрь: 1 (вторн.). Покровъ Пресвятой Богородицы. 21 (понед.). День восшествія на престолъ Его Императорскаго Величества, Государя Императора Николая Александровича. 22 (вторн.). Иконы Божіей Матери „Казанскія“.

Ноябрь: 14 (четв.). Рожденіе Ея Императорскаго Величества, Государыни Императрицы Марии Фёдоровны. 21 (четв.). Введеніе во храмъ Пресвятой Богородицы. 22 (пятн.). Рожденіе и тезоименитство Его Императорскаго Высочества, Государя Наслѣдника и Великаго Князя Михаила Александровича.

Декабрь: 6 (пятн.). Тезоименитство Его Императорскаго Величества, Государя Императора Николая Александровича. День святителя Николая Чудотворца. 25 - 27 (среда, четв. и пятн.). Три дня праздника Рождества Христова.

ПАСХАЛЬНАЯ ТАБЛИЦА на 8 лѣтъ.

Годы отъ Рождества Христова.	Нед.	Дней	Янв.	Фев.	Фев.	Мар.	Мар.	Апр.	Апр.	Мая.	Мая.	Іюня.	Мая.	Іюня.	Нед.	Дней
	Бож. Рожд. мѣсѣд.	Нед. соуп. ст. (мѣсѣд. загов.)	Нед. сир. пѣст. (сир. по загов.)	Пасха Христова.	Преноче. веніе.	Восресн. Господне.	Пятиде. сятница	Продолж. Петрова поста.								
1902	7	6	—	17	24	—	—	14	—	8	23	—	—	—	2	5
1903	6	5	—	9	16	—	—	6	30	—	15	—	25	—	3	6
1904	3	4	—	1	8	—	28	—	31	—	6	—	16	—	5	1
1905	8	2	—	20	27	—	—	17	—	11	26	—	—	5	2	2
1906	6	1	—	5	12	—	—	2	26	—	11	—	21	—	4	3
1907	9	—	—	25	—	4	—	22	—	16	31	—	10	—	1	4
1908	7	6	—	17	24	—	—	13	—	7	22	—	—	1	2	6
1909	5	4	—	1	8	—	29	—	24	—	7	—	17	—	5	—

✠ Вт.	1	Новый годъ. Обръзаніе Г-не. Св. Василя Велюк.	14
Ср	2	Св. Сильвестра; мч. Θεогена, еп. парійскаго.	15
Чт.	3	Св. прр. Малахіи; мч. Гордія.	16
Пт.	4	Соборъ св. 70 ап. Прп. Θεоктиста.	17
Сб.	5	Мч. Θεопемпта и Θεоны. (<i>Сочельн. крещенскій</i>).	18
✠ Вс.	6	Нед. 33-я по Пятид. (седм. 4-я), БОГОЯВЛЕНІЕ ГОСПОДНЕ. (Крещеніе).	19
✠ Пн.	7	Соборъ св. Іоанна Предтечи.	20
Вт.	8	Прп. Григорія, Іліи. Мч. Василиссы.	21
✠ Ср.	9	<i>Св. Филитта, митар. моск.</i> Св. еп. Петра.	22
Чт.	10	Св. Григорія Нисск.; прп. Павла.	23
✠ Пт.	11	<i>Прп. Θεодосія велик.,</i> Михаила Клонск.	24
Сб.	12	Смч. Татіаны, Саввы Сербскаго.	25
<i>Суббота по Просвѣщеніи.</i>			
Вс.	13	Нед. 34-я по Пятид., (седм. 35-я), по Просвѣщен.	26
		Смч. Ермила, Петра; прп. Іакова.	
Пн.	14	Прп. Павла, Ісаи, Саввы, Іереміи, Сєргія.	27
Вт.	15	Прп. Павла Ойвейскаго и Іонна Кущника.	28
Ср.	16	Покл. вериг. ап. Петра. Блж. Максима Тотемск.	29
✠ Чт.	17	<i>Прп. Антонія Великаго.</i>	30
✠ Пт.	18	<i>Св. Аванасія и Кирилла</i> Александр.	31
Сб.	19	Прп. Макарія Егип. Св. Арсенія, архіеп. керкир.	1
✠ Вс.	20	Нед. 35-я по Пятид. (седм. 36-я). Прп. Евимія Велик.; мч. Евсевія.	2
Пн.	21	Прп. Максима Исповѣдника; мч. Валеріана, Евгенія.	3
Вт.	22	Ап. Тимоея. Мч.: Анастасія, Георгія, Петра.	4
Ср.	23	Смч. Климентя; прп. Геннадія; св. Павлина.	5
Чт.	24	Прп. Ксенія, Македонія; мч. Вавила, Тимоея.	6
✠ Пт.	25	<i>Св. Григорія Богосл. И. В. М. „Утоли моя печали“.</i>	7
Сб.	26	Прп. Ксенофонта, Марія, Аркадія, Іоанна.	8
✠ Вс.	27	Нед. 36-я по Пятидес. (седм. 37-я). Св. Іоанна Златоустаго.	9
Пн.	28	Прп. Вфрема, Θεодосія.	10
Вт.	29	Смч. Ігнатія Богом. Мч.: Романа, Іакова, Луви.	11
✠ Ср.	30	Соборъ 3-хъ святит.: Василя Велик., Григорія Богосл., Іоанна Златоуст. Смч. Іпполита.	12
Чт.	31	Св. безср. Кира и Іоанна.	13

--	--	--

ФЕВРАЛЬ.

	Пт.	1	Мч. Трифона; прп. Петра, Перпетуи.	14
✠	Сб.	2	СРЪТЕНІЕ ГОСПОДНЕ.	15
✠	Вс.	3	Нед. о Мытарѣ и Фарисеѣ, 37-я по Пятидесят. (седм. 38-я). Св. прв. <i>Симеона Богопріим.</i> и <i>Анны Прор.</i>	16
	Пн.	4	<i>Прп. Исидора</i> , Кирилла Николая Студ.	17
	Вт.	5	Св. Ѳеодосія Углицк. Мч. Агаѳи и Ѳеодуліи. И. В. М. „Възнесанія погибшихъ“.	18
	Ср.	6	Св. Вукола еп.; мч.: Максима, Марѳы и Марія.	19
	Чт.	7	Прп. Паревніа и Луки.	20
	Пт.	8	Вмч. Ѳеодора Стратил., прр. Захаріи.	21
	Сб.	9	Пер. мощ. св. <i>Иннокентія</i> , иркут. чуд. Смч. <i>Никифора</i> , <i>Маркела</i> и <i>Панкратія</i> , еп. тавр.	22
	Вс.	10	Нед. о Блудномъ сынѣ, 38-я по Пятидесятницѣ. (седм. 39-я). Смч. <i>Харалампія</i> и <i>Порфирія</i> .	23
	Пн.	11	Смч. <i>Власія</i> ; прп. <i>Димитрія Прилуцк.</i>	24
✠	Вт.	12	<i>Св. Алексія, митр. моск.</i> , прп. <i>Маріи</i> . Св. <i>Автонія</i> . патр. И. В. М. „ <i>Иже сія</i> “.	25
	Ср.	13	Прп. <i>Мартивіана</i> , <i>Симеона</i> , св. <i>Зои</i> , прп. <i>Саввы</i> .	26
	Чт.	14	<i>Прп. Кирилла</i> , <i>Авксентія</i> и <i>Исаакія</i> .	28
	Пт.	15	Св. ап. <i>Онисима</i> ; прп. <i>Евсевія</i> и <i>Евфросинія</i> .	28
	Сб.	16	Смч.: <i>Памфила</i> , <i>Павла</i> , <i>Даніила</i> , <i>Иліи</i> . (<i>Родительская—помин. усопшихъ</i>).	1
✠	Вс.	17	Нед. Мясопустная (масленица). Вмч. <i>Ѳеодора Тирона</i> ; св. <i>Маріамны</i> . (<i>Заговѣнье на мясо</i>)	2
	Пн.	18	Св. <i>Льва</i> , п. р.; прп. <i>Агапита</i> еп., <i>Флавіана</i> .	3
	Вт.	19	<i>Ап. Архипа</i> и <i>Филимона</i> . Мч. <i>Максима</i> .	4
	Ср.	20	Св. <i>Льва</i> ; еписк. катан. Прп. <i>Агаѳона</i> .	5
	Чт.	21	Прп. <i>Тимѳея</i> ; св. <i>Евстаѳія</i> и <i>Георгія</i> .	6
	Пт.	22	Прп. <i>Аенасія</i> ; мч. <i>Маврикія</i> .	7
	Сб.	23	Мч. <i>Поликарпа</i> ; прп. <i>Іоанна</i> и <i>Александра</i> .	8
✠	Вс.	24	Нед. Сыропустная (съ понед. 1-я сед. В. поста). <i>1-е и 2-е обртт. честн. главы св. Іоанна Пред.</i> (<i>Заговѣнье на Великій постѣ</i>).	9
	Пн.	25	Св. <i>Тарасія</i> , архіеп. конст.	10
	Вт.	26	Св. <i>Порфирія</i> , еписк. газск. Мч. <i>Севастіана</i> .	11
	Ср.	27	Прп. <i>Прокопія</i> , <i>Ѳалалея</i> , <i>Тита</i> .	12
	Чт.	28	При.: <i>Василія</i> , <i>Марины</i> , <i>Домники</i> , мч. <i>Нестора</i> .	13

МАРТЪ

1902

Пт.	1	Пмч. Евлокія; мч.: Нестора, Антоніны, Маркелла. Смч.	14
Сб.	2	Θеодота; св. Арсѣнія, еписк. тѣвр.	15
Вс.	3	Торжество православія (съ понед. 2-я сед. В. п.). Смч. Евтропія, Клеоника и Василиска.	16
Пн.	4	Прп. Герасима; мч. Павла; св. Григорія еп.	17
Вт.	5	Мч. Конона; прп. Марка; мч. Иройды.	18
Ср.	6	42 мч.: Θеодора, Константина и др. Прп. Аркадія.	19
Чт.	7	Мч.: Василя, Ефрема, Евгенія; св. Павла Испов.	20
Пт.	8	Прп. Θеофилакта, Дометія; ап. Ерма.	21
✠ Сб.	9	<i>Св. 40 мч. севастійск. Ираклія, Клавдія, Іоанна, Александр. в др.</i>	22
Вс.	10	Нед. 2-я Вел. поста (съ понед. 3-я седм. В. п.) Смч. Кодрата, Викторина и Павла.	23
Пн.	11	Св. Софронія пат.; прп. Евѡмія; мч. Епимаха.	24
Вт.	12	Прп. Θеофана; св. Григорія Двоесл.	25
Ср.	13	Св. Никифора патр.; мч. Александра, Терентія.	26
Чт.	14	Прп. Венедикта; св. Θеогноста, митр. моск. И. В. М. „Θеодоровскія“	27
Пт.	15	Мч.: Александра и Никандра, Агапія, Пуллія.	28
Сб.	16	Смч.: Саввина, Трофима, Александра, Серапіона.	29
✠ Вс.	17	Нед. 3-я Вел. поста (съ понед. 4-я седм. В. п.). Крестоп. <i>Прп. Алексія ч. Б., Макарія.</i>	30
Пн.	18	Св. Кирилла Іерус., мч. Трофима.	
Вт.	19	Мч.: Хрисанфа и Дарія, Клавдія, Мавра.	31
Ср.	20	Прп. Іоанна, Сергія; мч.: Александры, Кландія.	1
Чт.	21	Прп.: Іакова, Вирилла, Θомы патр.	2
Пт.	22	Смч. Василя; прп. Исаакія, Дросиды.	3
Сб.	23	Мч. Македона; прп. Никона; мч. Лидія.	4
Вс.	24	Нед. 4-я Вел. поста. (съ понед. 5-я седм. В. п.). Мч. Артемона, Іакова.	5
✠ Пн.	25	БЛАГОВЪЩЕНІЕ ПР. БОГОРОДИЦЫ.	6
✠ Вт.	26	<i>Собор. ар. Гавріила; мч.: Анны, Василя.</i>	7
Ср.	27	Мч. Матроны, Мануила; прп. Іоанна.	8
Чт.	28	Прп. Иларіона, Стефана; мч. Іонны.	9
Пт.	29	<i>Чтеніе на утрени канона св. Андрея Критск.</i>	10
Сб.	30	Св. Евстаѡія; смч. Марка, Кирилла; прп. Іоанна.	11
Вс.	31	Прп. Іоанна Дѣевичнича, Зосимы. <i>Чтеніе на утрени акаѡиста Б. Матери.</i>	12
Вс.	31	Нед. 5-я Вел. поста. (съ понед. 6-я седм. В. п.). Смч. Ипатія; мч. Веніамина; св. Іоны, митр. м.	13

--	--

Пн.	1	Прп. Маріи Егип. Макарія, Евѣмій, Геронтія.	14
Вт.	2	Прп. Тита; мч. Поликарпа.	15
Ср.	3	Прп. Никиты; мч. Θεодосіи.	16
Чт.	4	Прп.: Иосифа, Георгія, Зосимы.	17
Пт.	5	Мч. Θεодула; прп.: Θεоны, Симеона, Марка.	18
⊕ Сб.	6	<i>Воскреш. Лазаря.</i> Мч. Іереміи; св. Евтихіи патр.; прп. Платониды.	19
⊗ Вс.	7	Нед. Ваіи. <i>Вх. Господень въ Іерус. (съ понед.</i> Страст. седьмица). Св. Георгія митр.; мч. Акклины; прп. Давида.	20
Пн.	8	Ап.: Иродіона, Флегонта, Ермія.	21
Вт.	9	Пмч. Вадима; мч. Евпсихія, Дисана.	22
Ср.	10	Мч.: Терентія, Максима, Александра, Θεодора.	23
Чт.	11	Мч. Антипы; прп. Іоанна, Харитона.	24
Пт.	12	Прп.: Василія, Афанасія. Минны, Давида, Іоанна.	25
Сб.	13	Смч. Артемона; мч. Крискепта.	26
⊗ Вс.	14	П А С Х А Свѣтлое Христово Воскресеніе. Св. Мартина; мч. Антонія, Іоанна.	27
Пн.	15	Ап.: Аристарха, Пула, Трофима; мч. Анастасіи.	28
Вт.	16	Мч.: Агапіи, Ирины, Хіоніи, Леовида.	29
Ср.	17	Смч. Симеона еп.; прп. Зосимы; мч. Аналія.	30
Чт.	18	Прп. Іоанна, Космы еп.; мч.: Виктора, Северіана.	1
Пт.	19	Прп.: Іоанна, Никифора. Св. Георгія и Трифона.	2
Сб.	20	Св. Григорія; прп.: Θεодора, Трихины, Анастасія.	3
Вс.	21	Недѣля о Ѳомѣ. Смч.: Θεодора, Іаннуарія, Деонисія, Кодрата.	4
Пн.	22	Св. ап.: Климентя, Луки, Нафанаила; прп. Θεодора Церен. мощ. благв. кн. Гавріила.	5
⊗ Вт.	23	<i>Св. вмч. Георгія Побѣдон.</i> Мч. цар. Александры.	6
Ср.	24	Мч.: Саввы, Елисаветы, Ѳомы. (<i>Родительская</i>).	7
⊕ Чт.	25	<i>Св. ап. и евангел. Марка, Преполовеніи Пятидесятницы</i>).	8
Пт.	26	Смч. Василія; прп. Глафиры. Св. Стефана. еп. пермскаго.	9
Сб.	27	Прп. Стефана; св. Симеона, сродн. Господня.	10
Вс.	28	Нед. св. женъ Муромскихъ. Мч. Максима; св. Кирилла; мч. Іаннуарія.	11
Пн.	29	Св. 9-ти мч. въ Кизикѣ: Θεодота, Филимова и др., прп. Мемнона.	12
⊕ Вт.	30	<i>Св. ап. Іакови;</i> мч. Максима; мч. Василія; св. Никиты еп.	13

--	--

Ср.	1	Прр. Іеремія; Прп. Панфутія; смч. Макарія.	14
Чт.	2	Св. Аванасія патр.; влз. Бориса и Глѣба.	15
Пт.	3	Мч. Тимоѳея и Мавры; прп.: Петра Θεодосія.	16
Сб.	4	Мч. Сильвана, Пелагія, Еразма.	17
Вс.	5	Нед. о Раслаблен. Вмч. Ирины. прп. Микхеа, Адріана.	18
Пн.	6	Прв. Іова Многострад.	19
Вт.	7	Воспомин. явившагося на небѣ знаменія св. Бреста Г-ня. Мч. Авакія.	20
⊕ Ср.	8	Ап. и ев. Іоанна Богослова; прп. Арсенія.	21
⊕ Чт.	9	<i>Перен. мощ. свят. и чуд.</i> Николая. Прр. Исаія; мч. Христофора.	22
Пт.	10	<i>Св. ап. Симона Зилота.</i> Мч.: Кипріяна, Онисима, Ефрема.	23
⊕ Сб.	11	Св. Меодія и Константина (Кирилла), перв. сл.	24
Вс.	12	Нед. о Самарянынѣ. Св. Епифанія еп., Германа патр.; прп. Діонисія.	25
Пн.	13	Мч.: Александра, Глизерія, Георгія.	26
⊕ Вт.	14	Мч.: Исидора, Максима.	27
Ср.	15	Прп.: Пахомія, Исаія, царев. Дмитрія.	28
Чт.	16	Прп. Θεодора и Ефрема; см. Георгія еп.	29
Пт.	17	Св. ап. Андроника; св. Стефана патр.	30
Сб.	18	Мч.: Θεодота, Александры, Клавдія, Петра.	31
Вс.	19	Нед. о Слѣпомъ. Смч. Патрикія; прп. Іоанна, Корнилія, Игнатія.	1 ЮНЬ 1
Пн.	20	Мч. Фалалея. Обр. мощ. <i>св. Алексія митр. моск.</i>	2
⊕ Вт.	21	<i>Св. равноап. цц. Константина и Елены.</i> И. В. М. „Владимірскія“.	3
Ср.	22	Мч. Василиска; прп. Іакова.	4
⊕ Чт.	23	ВОЗНЕСЕНІЕ ГОСПОДНЕ. Св. Михаила еп.; прп. Евфросинія; св. Леонтія.	5
Пт.	24	Прп. Симеона, Никиты; мч. Стефана, Іоанна.	6
⊕ Сб.	25	<i>3-е обрѣт. гл. св. Іоанна Предт.;</i> смч. Θεрапонта.	7
⊕ Вс.	26	Нед. св. Ос. въ Никеѣ. Ап. <i>Карпа и Алфея;</i> мч.: Аверкія, Елены.	8
Пн.	27	Смч. Θεрапонта; мч. Θεодоры.	9
Вт.	28	Св. Никиты еп., Игнатія еп. Мч. Евтихія.	10
Ср.	29	Мч. Θεодосія, Блж. Іоанна.	11
Чт.	30	Прп. Исаакія, исп. Далматск.	12
Пт.	31	Св. ап. Ерма: мч. Ермія и Философа.	13

--	--	--

	Сб.	1	Пр. Діонисія; смч. Іустина, Харитона, Валеріана. (<i>„Трошкяя“ родительская</i>).	14
⊗	Вс.	2	ПЯТИДЕСЯТНИЦА. Смч.: Іоанна, Нивифора патр. (<i>Слошная седмица</i>).	15
⊗	Пн.	3	День св. Духа. Смч. Клавдія, Павла, Діонисія и Павлы.	16
	Вт.	4	Св. Митрофана патр.; прп. Меодія и Зосимы.	17
	Ср.	5	Прп. Θεодора; смч. Дорофея; мч.: Никандра, Аполлона, Леонида.	18
	Чт.	6	Прп. Виссаріона, Иларіона, Феблы.	19
	Пт.	7	Мч. Θεодота, Маріи; смч. Маркелла.	20
	Сб.	8	Вмч. Θεодора; св. Ефрема и Зосимы.	21
	Вс.	9	Нед. 1-я, Всѣхъ Святыхъ (седм. 2-я). Св.: Кирилла, Александра; мч. Феблы. (<i>Заговинье на Петровѣ постѣ</i>).	22
	Пн.	10	Смч. Тимофея и Александра (<i>Нач. Петр. поста</i>).	23
✠	Вт.	11	<i>Ап. Варооломея и Варнавы.</i>	24
✠	Ср.	12	<i>Прп.: Окуфрїя Вел., Петра Авон.</i> Іоанна, Андрея, Арсенія.	25
	Чт.	13	Прп.: Анны, Іоанна; мч.: Авилины, Антонины.	26
	Пт.	14	Прп. Елисея; св. Меодія парт.	27
✠	Сб.	15	Мч. Модеста; прр. Амоса; <i>св. Іоны, митр. москов.</i>	28
	Вс.	16	Нед. 2-я по Пятид. (седм. 3-я. Св. Тихона еп.; нмч. Тигрїя.	29
	Пн.	17	Смч. Мануила, Савела и Исмаила.	30
	Вт.	18	Мч.. Леонтія, Ипатія. И. Б. М. „Боголюбскія“.	1
	Ср.	19	<i>Ап. Іуды брата Г-ня.</i> Прп. Іоанна; мч. Зосимы.	2
	Чт.	20	Мч. Аванасія, Инны, Пинны, Риммы.	3
	Пт.	21	Смч. Терентія и Іуліана.	4
	Сб.	22	Мч. Зины; смч. Евсевія, Галактіона.	5
	Вс.	23	Нед. 3-я по Пятид. (седм. 4-я). Смч. Агриппины. И. Б. М. „Владимірскія“.	6
⊗	Пн.	24	Рождество св. Іоанна Предтечи.	7
	Вт.	25	Смч. Февроніи; св. Давида и Евфросиніи.	8
✠	Ср.	26	Прп. Давида. И. Б. М. „Тихвинскія“..	9
✠	Чт.	27	Прп. Самсона Страннопрїимца. <i>Воспом. победы подъ Полтавою.</i>	10
	Пт.	28	Св. безср. Кира и Іоанна; прп. Сергія и Германа. (<i>Послѣдній день Петрова поста</i>).	11
⊗	Сб.	29	Свв. ап. Петра и Павла. (<i>Начало мясода</i>).	12
✠	Вс.	30	Нед. 4-я по Пятид. (седм. 5-я). <i>Соб. XII апост.</i>	13

Пн.	1	Св. безсребр. Космы и Даміана; прп. Петра.	14
* Вт.	2	<i>Полож. ризы Пр. Б-цы.</i> Св. Фотія митр.	15
* Ср.	3	<i>Св. Филиппа митр. моск.</i> Св. Анатолія патр.	16
Чт.	4	Св. Андрея Критскаго. Смч. Θεодора.	17
* Пт.	5	Обрѣт. мощ. <i>прп. Сергія Радонеж.</i> ; прп. 'Аеанасія.	18
Сб.	6	Прп. Сисоя Велик.; мч. Марѳы.	19
Вс.	7	Нед. 5-я по Пятид. (седм. 6-я). Прп.: Θомы, Авакія и Евфросинія.	20
⊕ Пн.	8	Вмч. Прокосія. И. Б. М. „Казанскія“.	21
Вт.	9	Смч. Панкратія, Кирилла и Θεодора еп.	22
Ср.	10	<i>Перенесен. ризы Г-ней въ Москву.</i> Прп. Антонія Черска.; мч. Леонтія, Данила.	23
Чт.	11	Вмч. Евѳиміи; св. кнг. Ольги.	24
Пт.	12	Смч.: Прокла, Θεодора, Иларія; прп. Михайла.	25
* Сб.	13	<i>Арх. Гавріила</i> ; прп. Стефана; мч. Серапіона.	26
Вс.	14	Нед. 5-я по Пятид. (седм. 7-я). Св. ап. Акилы, прп. Онисима Стефана.	27
* Пн.	15	Мч. Кирека и Іулитты; св. равноап. кн. Владиміра.	28
Вт.	16	Смч.: Асиногена. Іуліи, Павла и Антиоха.	29
Ср.	17	Вмч. Марини; прп. Лазаря.	30
Чт.	18	Смч. Емилиана; прп. Іоанна Многоград.	31
Пт.	19	Прп. Макрины, Романа, кн. рязанскаго.	1
⊕ Сб.	20	Св. прр. Іліи. Прп. Авраамія.	2
Вс.	21	Нед. 7-я по Пятид. (седм. 8-я). Прп. Симеона и Іоанна; прп. Іезекіиля.	3
⊕ Пн.	22	Св. мирнонос. Маріи Магдал.; смч. Фоки.	4
Вт.	23	Смч. Трофима, Θεофила.	5
Ср.	24	Смч. Христини; бл. кн. Бориса и Глѣба.	6
Чт.	25	Успеніе св. Анны; прп. Олимпіады.	7
Пт.	26	Смч. Ермолая; мч. Параскевы; прп. Моисея.	8
Сб.	27	Прп. Анѳося; вмч. Пантелеймона; блж. Николая.	9
* Вс.	28	Нед. 8-я по Пятид. (седм. 9-я.) Св. ап. <i>Прохора и Диканора</i> , Тимона, Пармена И. Б. М. „Смоленскія“.	10
Пн.	29	Смч. Серафимы, Калининка.	11
Вт.	30	Св. ап. Силы, св. Іоанна Воина.	12
		(Заговѣнье на Успенскій постъ).	
Ср.	31	Св. Евдовима; мч. Іулитты.	13

--	--	--

✕	Чт.	1	Происх. древъ Креста Г-ня. Св. бр. Макевеевъ. (<i>Начало Успенскаго поста</i>).	14
✕	Пт.	2	Првмч. Стефана; св. блж. Василия, св. Никодима.	15
	Сб.	3	Прп. Фавста, Космы, Исаакіи, Автовія, Римл.	16
	Вс.	4	Нед. 9-я по Пятид. (седм. 10-я). Св. 7-ми отрог. въ Ефесѣ: пмч. Евдокіи.	17
	Пн.	5	Смч. Евсигнія, Понтія; прп. Нонны.	18
⊗	Вт.	6	ПРЕОБРАЖЕНІЕ ГОСПОДНЕ.	19
	Ср.	7	Пмч. Дометія и Пимона Печерск.	20
	Чт.	8	Св. Емилиана и Мирона; мч. Леонида.	21
✕	Пт.	9	<i>Св. ап. Матѳея</i> ; смч. Петра, Маріи и Іоанна.	22
	Сб.	10	Мч. Лаврентія, Агапита.	23
	Вс.	11	Нед. 10-я по Пятид. (седм. 11-я Мч. Евпла, Θεодора и Василия	24
	Пн.	12	Мч. Фотія, Памфила, Капитона.	25
	Вт.	13	Прп. Максима Исп. И. Б. М. „Страстныя“.	26
✕	Ср.	14	Прр. Михея; прп. Θεодосія Печерск., Маркела. (<i>Конецъ Успенскаго поста</i>).	27
⊗	Чт.	15	УСПЕНІЕ ПР. БОГОРОДИЦЫ.	28
✕	Пт.	16	Перен. нерук. обр. Исуса Христа. Мч. Діоміда.	29
	Сб.	17	Мч. Филиппа, Павла, Мирона и Патрокла.	30
	Вс.	18	Нед. 11-я по Пятид. (седьм. 12-я). Мч. Флора и Лавра св. Іоанна и Георгія патр.	31
	Пн.	19	Смч. Андрея Страт., Θεоклы. И. Б. М. „Донскія“,	1
	Вт.	20	Св. прр. Самуила; мч. Мемнона, Севира.	2
	Ср.	21	Св. ап. Фаддея; Мч. Вассы, прп. Авраамія.	3
	Чт.	22	Мч. Агафоника; св. Аванасія и Неофита.	4
	Пт.	23	Прп. Евтихія; смч. Иринея еп.; прп. Флорентія.	5
✕	Сб.	24	Смч. Евтихія; <i>св. Петра митр. моск.</i> прп. Георгія.	6
✕	Вс.	25	Нед. 12-я по Пятид. (седьм. 13-я). <i>Ап. Вароломея и Тита</i> ; св. Минны патр.	7
✕	Пн.	26	Смч. <i>Адріана и Наталіи</i> . И. Б. М. „Владимірскія“,	8
	Вт.	27	Прп. Пимена Великаго. Мч. Анѳисы.	9
	Ср.	28	Прп. Моисея, Мурина и Саввы; Анны кнг.	10
⊗	Чт.	29	Усѣн. главы св. Іоанна Пред. Постѣ (<i>Поминованіе воиновъ на брани убіен.</i>)	11
✕	Пт.	30	Пер. мощ. блг. кн. <i>Александра Невск.</i> , кн. Даніила.	12
✕	Сб.	31	Полож. пояса Пр. Богородицы. Смч. Кипріана еп., св. Геннадія, патр. царградск.	13

--	--	--

✠	Вс.	1	Нед. 13-я по Пятид. (седм. 14-я) Прп. Симеона Столпн., 14 прп. Мары.	15
	Пн.	2	Смч.: Маманта, Θεодота, Руффины.	16
	Вт.	3	Св. Аноима, св. Василиссы; мч. Петра, Домны.	17
	Ср.	4	Св. Вавилы еп., Θεодора И. В. М. „Неоп. Куп.“.	18
	Чт.	5	Прп. Захаріи и Елизаветы; мч. Райсы, Θεодора.	19
	Пт.	6	Воспом. чуда архистр. Михаила въ Хонѣхъ.	20
	Сб.	7	Св. Іоанна арх.; ап. Онисифора; прп. Луки. <i>Суббота предъ Воздвиженіемъ.</i>	
✠	Вс.	8	Нед. 14-я по Пятид. (седм. 15-я), предъ Воздвиже- 21 ніемъ. РОЖД. ПР. БОГОРОДИЦЫ. Прп. Серапіона.	
✠	Пн.	9	Св. богоот. Іоакима и Анны. Блж. Нивиты; св. Θεо- 22 досія Углицкаго.	
	Вт.	10	Мч. Минодоры, Пульхеріи; ап. Климента; св. Петра и Павла.	23
	Ср.	11	Прп. Θεодоры, Сергія и Германа Валаамск.	24
	Чт.	12	Смч. Автонома, Іуліана, Θεодора.	25
	Пт.	13	Обновл. хр. Воскр. Хр. въ Іерусал. Смч. Корнелія, Іуліана.	26
✠	Сб.	14	Воздвиженіе Креста Г-ня. Св. Іоанна Златоуст. 27	
	Вс.	15	Нед. 15-я по Пятид. (седм. 16-я), по Воздвиженіи. 28 Смч. Никиты; прп. Филоея; мч. Максима.	
	Пн.	16	В мч. Евфиміи, мч. Людмилы, Дорооея.	29
	Вт.	17	Мч. Софіи, Вѣры, Надежды и Любви, мч. Нила.	30
	Ср.	18	Прп. Евменія; смч. Софіи и Ирины.	1
	Чт.	19	Мч.: Трофима, Доримедонта, Зосимы.	2
	Пт.	20	Смч. Евстаѳія; кн. Михаила, бояр. Θεодора.	3
	Сб.	21	Ап. Кодрата; Св. Дмитрія Рост.; мч. Евсеія. <i>Суббота по Воздвиженіи.</i>	4
	Вс.	22	Нед. 16-я по Пятид. (седм. 17-я), Смч. Фоки; прр. Іоны; 5 св. Петра.	
	Пн.	23	Зач. св. Іоанна Предтечи; мч. Ироды, Андрея.	6
	Вт.	24	Првч. Феоклы, прп. Никандра.	7
✠	Ср.	25	Прп. Сергія, радонеж. чуд., прп. Евфросиніи.	8
✠	Чт.	26	Св. ап. и еванг. Іоанна Богослова.	9
	Пт.	27	Смч. Каллистрата; прп. Игнатія и Савватія.	10
	Сб.	28	Мч. Марка, Зосимы; прп. Харитона.	11
	Вс.	29	Нед. 17-я по Пятид. (седм. 18-я) Прп. Кириака. Θεофана. 12	
	Пн.	30	Смч. Григорія еп.; св. Михайла, митр. кievск. 13	

--	--	--

⊗	Вт.	1	Покровъ Пр. Богородицы. Пмч. Михаила.	14
	Ср.	2	Смч. Кипріяна; мч. Іустыны; блаж. Андрея.	15
	Чт.	3	Смч. Діонисія Ареопар.; прп. Іоанна Хозевита, блаж. Исихія.	16
	Пт.	4	Смч. Іероодея; св. Гурія и Варсонофія Каз.	17
✕	Сб.	5	Мч. Харитины; свв. Петра, Алексія, Іоны и Филитта <i>митр. московск.</i>	18
✕	Вс.	6	Нед 18-я по Пятид. (седм. 19-я). Св. ап. <i>Θомы.</i>	19
	Пн.	7	Смч. Сергія и Вавха.	20
	Вт.	8	Прп. Пелатія, Таисіи.	21
✕	Ср.	9	<i>Св. ап. Іакови</i> ; прп.: Андроника и Аванасія.	22
	Чт.	10	Смч. Евлампія и Евлампіи.	23
✕	Пт.	11	<i>Св. ап. Филитта</i> ; мч. Зинаиды.	24
✕	Сб.	12	<i>Празднованіе св. Іоанну, Крест. Господню.</i> Прп. Космы. Смч. Прова, Андроника.	26
	Вс.	13	Нед. 19-я по Пятид. (седм. 20-я). Смч. Карпа; прп. Нивиты Исповѣд. И. Б. М. „Иверскія“.	26
	Пн.	14	Мч. Назарія и Протасія; Пмч. Параскевы.	27
	Вт.	15	Прп. Евфимія, мч. Лукіана и Савина еп.	28
	Ср.	16	Мч. Логгина Сотника.	29
	Чт.	17	Св. прр. Осія; Прв. Лазаря, пмч. Андрея.	30
✕	Пт.	18	<i>Св. ап. и еванг. Луки</i> ; мч. Марина; прп. Іуліана, Давида Серпуховск.	31
	Сб.	19	Мч. Уара; св. прр. Іоюля; прп. Іоанна, блж. Клеопатры. <i>Димитріевск. родительск.</i>	1
	Вс.	20	Нед 20-я по Пятид. (седм. 21-я). Вмч. Артемія; св. Артемія Веркол.	2
⊗	Пн.	21	Прп. Іларіона, вмч. Зотика, Дасія.	3
⊗	Вт.	22	Казанскія И. Б. М. Мч. Александра, Анны.	4
	Ср.	23	<i>Ап. Іакова</i> , бр. Господня.	5
	Чт.	24	Мч. Ареѳы, И. Б. М. „Всѣхъ скорб. радости“.	6
	Пт.	25	Св. Маркіана, Мартирія, Анастасія.	7
✕	Сб.	26	Прп. Аванасія; <i>вмн. Димитрія Солунскаго.</i>	8
	Вс.	27	Нед. 21-я по Пятид. (седм. 22-я). Мч.: Нестора, Капи- толины, Марка.	9
	Пн.	28	Мч. Терентія, Параскевы.	10
	Вт.	29	Пмч. Анастасія; прп. Авраамія.	11
	Ср.	30	Смч.: Зиновія, Зиновіи, Анастасіи,	12
	Чт.	31	Св. ап. Стахія; прп. Никодима и Мавры.	13

--	--	--

✠	Пт.	1	Св. безср. <i>Космы и Даміана</i> : смч. Іоанна еп.	14
	Сб.	2	Мч. Анемподиста, Акиндина; преп. Маркіана.	15
	Вс.	3	Нед. 22-я по Пятид. (седм. 23-я) Мч. Акаксемы. Об-нов. хр. Георгія въ Лидѣ.	16
	Пн.	4	Прп. Іонникія; мч. Никандра, Ерема.	17
	Вт.	5	Смч. Галактіона; св. Григорія и Іоны архіеп.	18
	Ср.	6	Прп.: Павла Испов., Луки, Варлаама Хутынск.	19
	Чт.	7	Мч. Іерона, прп. Лазаря, мч. Θεодора, Θεодота.	20
✠	Пт.	8	Соборъ Архистратига Михаила.	21
	Сб.	9	Мч. Александра, Онисфора, Порфирія; при. Матроны Іоан-на, Сосипатра.	22
	Вс.	10	Нед. 23-я по Пятид. (седм. 24-я. Св. ап.: Олимп, Ро-діона, Сосипатра.	23
	Пн.	11	Вмч.: Мины и прп. Θεодора Студ.; мч. Стефаниды.	24
	Вт.	12	Св. Іоанна Милостив.; прп. Нила.	25
✠	Ср.	13	<i>Св. Іоанна Златоуста</i> ; мч.: Никифора, Германа.	26
✠	Чт.	14	<i>Св. ап. Филиппа</i> св. Григорія; преп. Θεодора, (<i>За-говѣнье на Рождественскій постъ.</i>	27
	Пт.	15	Смч.: Гурія, Самона, Авива и Димитрія. <i>Начало Рож-дественск. поста (Филипповки).</i>	28
✠	Сб.	16	<i>Св. ап. и еванг. Матвѣя.</i> Св. Фувльвіана.	29
	Вс.	17	Нед. 24-я по Пятд. (седм. 25-я) Св. Григорія Неоке-сарійск.; прп. Никона.	30
	Пн.	18	Смч.: Платона, Романа; св. Закхея.	1
	Вт.	19	Прр. Авдія; смч.: Варлаама, Романа.	2
	Ср.	20	Прп. Григорія Декапол.: мч. Θεклы Анны.	3
✠	Чт.	21	ВВЕДЕНИЕ ВО ХРАМЪ ПРЕСВ. БОГОРОДИЦЫ.	4
✠	Пт.	22	Св. ап. Филिमона, Архиппа; кн. Михаила.	5
✠	Сб.	23	<i>Бл. кн. Александра Невск.</i> ; св. Митрофана Воронежск., Амфилохія; мч. Θεодора.	6
	Вс.	24	Нед. 25-я по Пятид. (седм. 26-я) Вмч.: Екатерины, Меркурія, Августы цар.	7
	Пн.	25	Смч. Климента папы, Петра Александрійскаго.	8
	Вт.	26	Св. Инновентія Иркутск. <i>Освящ. хр. вмч. Георгія въ Кіевѣ.</i>	9
✠	Ср.	27	<i>Вмч. Іакова.</i> „ <i>Знаменіе Пресв. Богород.</i> “.	10
	Чт.	28	Првмч Стефана; мч. Василія, Григорія.	11
	Пт.	29	Смч. Парамона; пр. Нектарія Поч.; Акакія.	12
✠	Сб.	30	<i>Св. ап. Андрея Первозваннаго</i> ; св. Фрументія архіеп. 12	12

--	--

Вс.	1	Нед. 26-я по Пятид. (седм. 27-я). Прр. Наума.	14
Пн.	2	Прр. Аввакума.	15
Вт.	3	Прр. Софоніи. Преп.: Иоанна, Саввы Звенигор.	16
Ср.	4	Вмч. Варвары, прп. Иоанна Дамаскина.	17
Чт.	5	Пр. Саввы Освящ. св. Гурія Каз. Захаріи.	18
Пт.	6	Св. Николая мурликийскаго чудотворца.	19
Сб.	7	Прп. Нила Столб.; св. Амвросія Медиоланск.	20
Вс.	8	Нед. 27-я по Пятид. (седм. 28-я). Св. Сосеена.	21
Пн.	9	Зач. св. Анны матери Пр. Богородицы.	22
Вт.	10	Мч.: Миня, Ермогена, Евграфа, Гемелла.	23
Ср.	11	Прп.: Давиила, Луки Столпнн. Никона, Печер.	24
Чт.	12	Св. Спиридона Александра, еп. Іерусалимск.	25
Пт.	13	Св. Евстратія, Евгениа; прп. Арсенія.	26
Сб.	14	Мч.: Лѳкїя, Фирса, Филимона.	27
Вс.	15	Нед. 28-я по Пятид. (седм. 29-я) св. Праотець. Мч. Елевѳерїа; св. Стефана испов.	28
Пн.	16	Прр. Аггея; блж. цар. Теофанїи.	29
Вт.	17	Прр. Давиила и съ нимъ 3 отроковъ.	30
Ср.	18	Смч.: Севастїана, Марка; прп. Михаила.	31
Чт.	19	Мч.: Вонифатїя, Прова, Григорїя архїеп.	1
Пт.	20	Смч. Игнатїя Богоп., Филогонїя еп.	2
Сб.	21	Мч. Фемистоклея; прест. св. Петра, мит. моск. Суббота предъ Рожд. Христовымъ,	3
Вс.	22	Нед. 29-я по Пятид. (седм. 30-я), св. Отець предъ Рожд. Хр. Вмч. Анастасїи; мч.: Теодогїи.	4
Пн.	23	Мч. Зотїка; прп. Павла еп.	5
Вт.	24	Пмч.: Евгении, Клавдіи, Протасїи (Сочельникъ).	6
Ср.	25	РОЖД. ГОСПОДА НАШЕГО ИСУСА ХРИСТА. Восп. избавл. Россїи отъ нашеств. иноп. въ 1812 г.).	7
Чт.	26	Соб. Пр. Богородицы Смч. Евсеимїи.	8
Пт.	27	Премч. архїд. Стефана; мч. Теодора.	9
Сб.	28	Мч. Петра; ап. Никанора; мч. Агаѳии, Домны. Суббота по Рожд. Христовъ	10
Вс.	29	Нед. 30-я по Пятид. (седм. 31-я; по Рожд. Христовъ. 14.000 млад., въ Виелеемъ изб.	11
Пн.	30	Мч. Анисїи; прп. Теодоры; ап. Тимона.	12
Вт.	31	Преп. Меланїи Римляныни.	13

Имѣю честь извѣстить почтеннѣйшую
публику г. Симбирска, что мною принято

ИЗЪЯВЛЕНІЕ

РЕСТОРАНЪ

Н-ковъ АЛЕКСАНДРОВА,

бывшее подъ управленіемъ ГУСЕВА,

ВЪ ДОМЪ ПОЖАРСКОЙ.

— ВЪ РЕСТОРАНѢ МОЖНО ПОЛУЧАТЬ —

обѣды, кушанья и чай порціями

ЗНАЧИТЕЛЬНО ДЕШЕВЛЕ ДРУГИХЪ

ГОСТИНИЦЪ,

а также отпускаю обѣды на дома, по особому
соглашенію; принимаю заказы на обѣды для
вечеровъ, свадебъ съ полной сервировкой и ру-
чаюсь за доброкачественность отпускаемыхъ
мною кушаній.

ЖЕЛАЮЩИМЪ ОТПУСКАЮ ПОВАРОВЪ И ЛАКЕЕВЪ.

Съ почтеніемъ Е. М. КРИВОВЪ.

АДРЕСЪ-КАЛЕНДАРЬ.

Правительственныя, сословныя и общественныя учрежденія

Симбирской губерніи.

ВНОВЬ ОТКРЫТЫЙ МАГАЗИНЪ

МУЖСКАГО, ДАМСКАГО И ДѢТСКАГО ГОТОВАГО ПЛАТЬЯ

**А. ПЛАТОНОВА и
М. КОНОНОВА**

*извѣщаетъ какъ здѣшнюю, такъ и иногороднюю
глубокоуважаемую публику, что имъ получены
большой ассортиментъ*

МУЖСКАГО, ДАМСКАГО и ДѢТСКАГО

ГОТОВАГО ПЛАТЬЯ,

А ТАКЖЕ ПОЛУЧЕНА

ГРОМАДНѢЙШАЯ ПАРТІЯ

МАНУФАКТУРЫ

РУССКИХЪ и ЗАГРАНИЧН. ФАБРИКЪ

какъ-то: сукна, трико, драпа и другихъ сукон-
ныхъ издѣлій для пріема заказовъ на формен-
ное и штатское платье, которые будутъ исполн.

ВЪ СОБСТВЕННОЙ МАСТЕРСКОЙ

*подъ наблюдениемъ опытнаго закройщика, специ-
ально выпитсанаго изъ Рижской портн. школы.*

Съ совершеннымъ почтеніемъ, въ ожиданіи благосклоннаго
вниманія, А. ПЛАТОНОВЪ и М. КОНОНОВЪ.

МАГАЗИНЪ ПОМѢЩАЕТСЯ на Большой Саратов-
ской ул., противъ Окружнаго Суда, въ бывшемъ мага-
зинѣ готоваго платья Иванова.

Вѣдомство Министерства Внутреннихъ Дѣлъ.

Губернаторъ, тайный совѣтникъ Владимиръ Николаевичъ *Акинфовъ*.
Вице-губернаторъ, статск. совѣт. Александръ Петровичъ *Наумовъ*.

Канцелярія Губернатора.

Правитель канцеляріи (вакансія). Помощники правителя: старшій тит. сов. Андр. Ив. *Роминовъ*, младшіе тит. сов. Ив. Мих. *Ремезовъ* и тит. сов. Александръ Александр. *Соловьевъ*. Регистраторъ кол. секр. Никол. Конст. *Давровъ*.

Чиновники особыхъ порученій. Штатные: старшій, надворный сов. Вас. Ив. *Виноградовъ*; младшій (вакансія). Сверхштатные: старшій (и. д.) Вас. Петр. *Наумовъ*; младшій (вакансія).

Губернское Правленіе.

Предсѣдатель — Губернаторъ: Вице-Губернаторъ; совѣтники: старшій — ст. сов. Вас. Ив. *Алексеевъ*; тит. сов. Пав. Вас. *Тихоміровъ* (и. д.); секретарь, надв. сов. Конст. Степ. *Яковлевъ*; дѣлопроизводители: надв. сов. Александръ Александр. *Пальмовъ*; надв. сов. Серг. Александр. *Сергеевскій*; кол. секр. Андр. Андр. *Вознесенскій*; тит. сов. Александръ Ив. *Панурмовъ*; помощники дѣлопроизводителей: титул. сов. Леон. Александр. *Дмитріевъ*; кол. секрет. Александръ Вас. *Ливинскій*; кол. рег. Нив. Кесар. *Кувичинскій*; титул. сов. Конст. Пав. *Крестовскій*; начальникъ газетнаго стола и завѣдующій губернской типографіею, Александръ Никол. *Мальковскій*; помощникъ его, кол. секрет. Алексѣй Дм. *Петровъ*; счетн. чин. кол. ас. Вас. Ив. *Добровъ*; архиваріусъ, тит. сов. Александръ Пав. *Крестовскій*; помощникъ его, кол. секр. Петръ Дм. *Остроумовъ*; регистраторъ, тит. сов. Ив. Никол. *Флоровъ*; помощникъ (вакансія).

Редакторъ неофф. части „Симб. Губ. Вѣд.“, кол. секр. Дмитр. Алекс. *Горчаковъ*.

Строительное Отдѣленіе.

Губернскій инженеръ, ст. сов. Никол. Павл. *Воскресенскій*; младш. инженеръ, надв. сов. Мечиславъ Иосиф. *Махмудскій*; губернский архитекторъ, ст. сов. Вас. Филип. *Афанасьевъ*; младш. архитекторъ, надв. сов. Викт. Людв. *Ивановскій*; сверхштатный техникъ, кол. секр. Эрастъ Викт. *Спаннеръ*; дѣлопроизводитель, надв. сов. Ив. Ив. *Алексѣевъ*.

Врачебное Отдѣленіе.

Врачебный инспекторъ, ст. сов. Александръ Никол *Антаевъ*; помощникъ его, ст. сов. Иванъ Алексѣев. *Благовидовъ*; фармацевтъ (вакансія); дѣлопроизводитель, надв. сов. Алексѣй Тимоф. *Верениновъ*; помощникъ его тит. сов. Конст. Степ. *Никитинъ*.

Ветеринарное Отдѣленіе.

Губернскій ветеринаръ, кол. сов. Никол. Никол. *Кридниеръ*; младшій ветеринаръ, не имѣющій чина, Влад. Всевол. *Скорородовъ*.

Губернская Чертежная.

Губернскій землемеръ, кол. сов. Пав. Николаевичъ *Азбукинъ*; помощникъ его (вакансія); уѣздные землемеры: надворн. сов. Вас. Ив. *Ивановъ* и надв. сов. Гавр. Мих. *Биберманъ*; дѣлопроизводитель, кол. ас. *Комаровскій*.

Губернское Присутствіе.

(Московская уд., д. Бончъ-Осмоловскаго).

Предсѣдатель — Губернаторъ. Члены: Губ. Предв. Дворянства, Вице-Губернаторъ, Управляющій Казенною Палатою, Предсѣдатель и Прокуроръ, Окружнаго Суда; Предсѣдатель Губернской Земской Управы, неизмѣнные члены: статск. сов. Влад. Никол. *Абутовъ*; стат. сов. Александръ Андр. *Мотовиловъ*; и надв. сов. Алексѣй Алексан. *Толстой*; секретарь, кол. сов. Ник. Петр. *Никольскій*.

Губернское по земскимъ и городскимъ дѣламъ Присутствіе.

[Домъ Губернатора].

Предсѣдатель — Губернаторъ. Члены: Губ. Предводитель Дворянства, Вице-Губернаторъ, Управляющій Казенною Палатою, Прокуроръ Окружнаго Суда, Предсѣдатель Губ. Земск. Упр., Городской Голова. Члены отъ Губернскаго земскаго собранія — дѣйств. ст. сов. Юр. Дм. *Родионовъ*; членъ отъ городской думы оберъ офицерскій сынъ Мих. Вас. *Брызгаловъ*; непр. членъ ст. сов. Александръ Іосиф. *Жиркевичъ*; секретарь Присутствія кол. ассесоръ Ив. Дмитр. *Крейманъ*.

Губернское по воинской повинности Присутствіе.

[Домъ Губернатора].

Предсѣдатель — Губернаторъ. Члены: Губ. Предв. Дворянства, Вице-Губернаторъ, Предсѣдатель Губернской Земской Управы, членъ Губ. Зем. Управы, Прокуроръ Окружнаго Суда, командиръ Сурск. резервнаго бат.; членъ завѣдывающій дѣлопроизводствомъ присутствія, ст. сов. Оед. Конст. *Веселицкій*.

Губернскій Статистическій Комитетъ.

(Домъ губернатора.)

Предсѣдатель Губернаторъ. Непременные члены: Губ. Пред. Дворянства, Вице-губернаторъ, Управляющій Казенною Палатою, Управляющій Контрольною Палатою, Управляющій Удѣльнымъ Округомъ, Управ. отдѣл. Государ. Банка, Губ. Инженеръ, Директоръ Нар. Училищъ, каед. Протоіерей, Городской Голова, дѣйствительные члены: Уѣздные Предводители Дворянства: кол. сек. Пав. Карл. *Рудольфъ*, поч. поч. гражд. Мих. Вас. *Андреевъ*, нем. ч. Мих. Дм. *Эбулдинъ*, Пет. Иракл. *Козловъ*, Владим. Петр. *Юрловъ*, Мулла Мухаметъ Шакиръ *Гафаровъ*; и. д. секретаря комитета кол. секр. Дмитр. Александровичъ *Горчаковъ*.

Губернское по фабричнымъ дѣламъ Присутствіе.

Предсѣдатель — Губернаторъ. Члены: Вице-Губернаторъ, Прокуроръ Окружнаго Суда, Начальникъ Губ. Жандармскаго Управленія, Окружный фабричный Инспекторъ Поволжскаго фабр. окр. (безъ права совѣщ. голоса).

Окружный горный Инженеръ Средне-Волжскаго горн. окр., Помощникъ окр. горн. Инж. Средне-Волжскаго горн. окр., Старшій фабр. Инспекторъ Симб. губ. Иванъ Констан. *Благовъщенскій*. Члены отъ фабрикантовъ и заводчиковъ Ю. Д. *Родионовъ*, Н. Я. *Шатровъ*, К. И. *Литинскій*.

Губернскій Распорядительный Комитетъ.

(Казенная Палата.)

Предсѣдатель—Губернаторъ. Члены: Губернскій Предводитель Дворянства, Предсѣдатель Губернской Земской Управы, Управляющій Казенною Палатою, Городской Голова, Уѣздный Военскій Начальникъ, Начальникъ почтово-телеграфной Конторы, Непремѣнный Членъ Комитета Начальникъ 1 отдѣленія Казенной Палаты, Дѣлопроизводитель (вакансія) ис. обяв. Бухгалтеръ Палаты Оед. Осип. *Щеткинъ*, Помощн. дѣлопроизводителя, тит. сов. Мих. Констан. *Карсаковъ*.

Губернскій Попечительный о тюрьмахъ Комитетъ.

(Зданіе присутственныхъ мѣстъ.)

Вице-Президенты: Губернаторъ, Преосвященный Никандръ, епископъ симбирскій и сызранскій и прокуроръ Казанской Судебной Палаты; директора: Губернскій Предводитель Дворянства, Вице-Губернаторъ, Прокуроръ Симбирскаго Окружнаго Суда, Управляющій Казенною Палатою, Городской Голова, Врачебный Инспекторъ, Губернскій Инженеръ, Предсѣдатель Губернской Зем. Управы, Предсѣдатель Уѣзд. Зем. Управы, Уѣзд. Членъ Окружнаго Суда, Город. Судья г. Симбирска, Полиціймейстеръ, Симбирскіе купцы: Оед. Степ. *Степановъ*, Никол. Яков. *Шатровъ*, Иван. Степ. *Балакирищиковъ*, Петр. Андр. *Пастуховъ*, Ник. Петр. *Пастуховъ*, Петр. Павлов. *Балакирищиковъ*, и. д. Совѣтника Губ. Правленія Пав. Васил. *Тихоміровъ*, врачъ надв. совѣт. Серг. Серг. *Есиновъ*, коллеж. ассес. Гедеонъ Назарьев. *Бычковъ*, секретарь комитета надв. совѣт. Серг. Алексѣев. *Сергіевскій*.

Губернская тюрьма.

Начальникъ, тит. совѣт. Алек. Пет. *Пластовъ*, помощ. тит. совѣт. Влад. Васил. *Шитковъ* и коллеж. секр. Петр. Васил. *Ксанфъ*.

Помощн. нач. губ. тюрьмы, завѣд. жен. тюр., коллеж. ассес. Ник. Алекс. *Морозовъ*.

Исправительное арестантское отдѣленіе.

Начальникъ коллеж. ассес. Гавр. Степ. *Яковлевъ*, помощникъ коллеж. регист. Алек. Влад. *Нейковъ*.

Дворянское Депутатское Собраніе.

Симбирскій Губернскій Предводитель Дворянства, въ званіи Камергера ВѢСОЧАЙШАГО Двора, дѣйст. стат. сов. Вадим. Никол. *Полвановъ*.

Депутаты дворянства отъ уѣздовъ: по Симб. у., губ. сек. Петр. Петр. *Зелревъ*, по Сенгил. у., отс. гв. полк. Серг. Петр. *Дурасовъ*, по Сызран. у., губ. сек. Мих. Влад. *Насакинъ*, по карсунск. у., надв. сов. Алексан. Дмит. *Протопоповъ*, по Алатырск. у., губ. сек. Мих. Аманд. *фонъ-Ренкуль*, по Ардатовск. у., пор. гавд. Никол. Ѳед. *Бьялковъ*, по Курмышск. у., пор. запас. Никол. Пет. *Приклонскій*, по Буинск. у., пор. Вас. Вас. *Быковъ*; секр. дворянства губ. сек. Влад. Ѳед. *Каврайскій*; и. д. столонач. в. ч. Никол. Никит. *Крайневъ*.

Губернское Жандармское Управленіе.

[Московская у., д. Кутенна].

Начальникъ Симбирскаго Губернскаго Жандармскаго Управленія, полковникъ Конст. Егоров. *Семеновъ*; адъютантъ управленія, поруч. Ив. Вас. *Любимовъ*; помощн. нач. симб. губ. жанд. управленія: въ алатырскомъ, ардатовскомъ и курмышскомъ уѣзд., подполк. Ник. Ник. *Ловягинъ* (г. Алатырь); въ сызранскомъ и сенгилеевскомъ уѣздахъ ротмистръ Анат. Дмит. *Зиварицкій* (въ г. Сызрани).

Симбирская почтово-телеграфная контора.

[Большая-Саратовская ул.]

Начальн. конторы, ст. сов. Ѳед. Назар. *Воробьевъ*; помощникъ его над. сов. Алексѣй Вас. *Добрынинъ*; почтово-телеграфныя чиновники: II разряда губ. сек. Фрид. Ив. *Наттинъ*, младшій механикъ низшаго оклада, нем. ч. Алексан. Алексѣев. *Леонтьевъ*; III разряда: тит. сов. Апт. Аппол. *Кудельскій*, нем. ч. Александр. Павл. *Корюкинъ*; IV разряда:

кол. рег. Серг. Влад. *Десятовъ*, губ. сек. Конст. Дмит. *Зыкинъ*, нем. ч. Герас. Ив. *Маковский*, нем. ч. Дм. Куз. *Карцевъ*, нем. ч. Ив. Петр. *Щулаевъ*; V разряда: тит. сов. Ив. Вас. *Михайловъ*, губ. сек. Влад. Фульгентьев. *Зарубскій*, нем. ч.: Мих. Мих. *Тюринъ*, Порф. Мих. *Столяровъ*. Олыг. Александр. *Тюринна*, надсмотрщ. низш. окл., нем. л. Мих. Григ. *Гусевъ*. Георг. Александр. *Шабаршинъ*; VI разр. выпш. окл.: кол. секр. Вас. Никол. *Добросмысловъ*, нем. ч.: Александр. Никол. *Пестровъ*, Всев. Никол. *Ивановъ*, Александр. Анд. *Популовскій*, Мар. Александр. *Михайлова*: VI разр. низш. окл. нем. чин.: Степ. Дмитр. *Косилевъ*, Никол. Влад. *Тельпуговскій*, Фед. Александр. *Ивановъ*, Никол. Ив. *Андреевъ*, Александр. Анд. *Заболотновъ*, Петръ Алексѣевъ *Малаховъ*, Мих. Вас. *Кочергинъ*, Порф. Никол. *Ахматовъ*, Аркад. Дмитр. *Щегловъ*, Пав. Конст. *Сельдинскій*, Никол. Александр. *Михайловъ*.

Симбирская центральная телефонная станція.

Завѣд. телеф. станц. младш. механикъ низш. окл., нем. ч. Александр. Никол. *Мироновъ*; надсмотр. выпш. окл., нем. ч. Степ. Тимоф. *Кузнецовъ*; почтово-телеграфные чиновники: V раз. кол. рег. Алек. Ив. *Терентьевъ*; VI разр. низш. окл. нем. ч. Никол. Павл. *Викторовъ*, нем. ч. Аватол. Конст. *Зыкинъ*.

Губернская Земская Управа.

[Домъ дворянства]

И. д. Предсѣдателя членъ управы надв. сов., князь Серг. Михаил. *Баратаевъ*; члены: кол. рег. Петръ Петр. *Затревъ*; поруч. зап. гвард. Никол. Федор. *Вьялковъ*.

Архитекторъ Эрастъ Вякт. *Спаннеръ*; инженеръ Михаил. Арк. *Пчелкинъ*; дѣлопроизвод. Мих. Осип. *Шверъ*; ветер. врачъ Михаил. Ардреев. *Арнольдъ*; завѣд. оцѣпно-статист. отдѣломъ Алексан. Алексан. *Шоргъ*; завѣд. страх. от. Андр. Миха. *Астаховъ*; завѣд. эмеритур. отд. кол. сов. Михаил. Густав. *Освальдъ*; завѣд. справ. сельско-хозяйств. бюро (вакансія); завѣд. санит. бюро врачъ Петр. Филип. *Кудрявцевъ*; страх. аг. надв. сов. Вас. Вас. *Ивановъ*; бухгал. Алексан. Яков. *Петровъ*; страх. агентъ по Симб. у. Дмитр. Ив. *Грязновъ*.

Карамзинская колонія душевно-больныхъ.

[Въ 12 верст. отъ города, по Сызранскому тракту].

И. д. директора, ст. сов. Вас. Алексан. *Копосовъ*; помощ. директора, кол. сов. Конст. Михайл. *Целерицкій*; ординаторъ I. В. *Аптекмонъ*.

Низшая сельско-хозяйственная школа I-го разряда,

[Въ 8 верст. отъ города, близъ с. Вырыпаевки].

Попечитель, предѣдатель губ. зем. управы; управляющій Матвѣй Фед. *Одинокъ*; законоучит. свящ. Мих. Вас. *Канкровъ* (с. Вырыпаевки); преподав. общеобраз. предмет. Серг. Петр. *Поляковъ*; препод. специальн. предмет. Ромуальд. Игнат. *Каше-Зверскій*; препод. садовод., огороднич. и пчеловодства Леон. Рихард. *Вюншъ*.

Бактериологическая лабораторія,

Завѣдыв. лабораторіей, ветер. врач. Мих. Андр. *Арнольдъ*.

Симбирская Городская Управа.

[Карамзинская площ.]

Городской голова симб. куп. Мих. Алексѣев. *Волковъ*; члены управы: мѣщ. Андр. Алексѣев. *Башановъ* (онъ же заступающій мѣсто городского головы); губ. сек. Влад. Матв. *Сахаровъ*, куп. Илья Алексѣев. *Пчелкинъ*, городской секретарь, губ. сек. Пав. Влад. *Левшинъ*; городской архитек., гражд. инж. Леон. Митр. *Анненковъ*; городск. инж., инж. тех. Кондр. Ив. *Даниловичъ*; городовые врачи: кол. сов. Вяч. Петр. *Кармазинскій* и Ив. Матв. *Сахаровъ*; городск. ветер. врачи: Петръ Вас. *Костеркинъ* и Никол. Алексан. *Смирновъ*; городск. фельдш. Андрей Алексѣев. *Никоновъ*; городск. акушер. Елиз. Ив. *Петрова*.

Городской Общественный Банкъ.

[Домъ городского общества].

Директоръ банка потом. поч. гражд. Ив. Федор. *Красниковъ*; товарищи директора: симб. куп. Александр. Вас. *Прянишниковъ*, симб. мѣщ.

Никол. Григ. *Политартовъ*; бухгалтеръ банка, лич. поч. гражд. Егор. Ксеноф. *Ляминъ*; помощ. бухгалтера. лич. поч. гражд. Никол. Антон. *Тонарскій*; писмоводитель крест. Алек. Егор. *Нижифоровъ*.

Правленіе Симбирскаго Общества взаимнаго страхования.

[Домъ городского общества].

Предсѣдатель правленія, симб. мѣщ. Петръ Анис. *Теняевъ*; члены правленія: кол сов., врачъ, Пав. Семен. *Петровъ* и симб. куп. Ив. Степ. *Валакиришиковъ*; и. д. предсѣдателя наблюдательнаго комитета, симб. куп. Никол. Вас. *Чебоксаровъ*; членъ комитета над. сов. Мих. Ив. *Зыковъ* и кандидатъ члена Ив. Яков. *Строгановъ*; бухгалтеръ потом. почет. гражд. Никол. Кирил. *Кирилловъ*.

Сиротскій Судъ.

[Домъ городского общества].

Предсѣдатель — Городской Голова; члены: куп. Дм. Алек. *Ермаковъ*, мѣщ. Ив. Макар. *Евдокимовъ*; дѣлопроизводитель, нем. ч. Мих. Ив. *Мусоринъ*.

Симбирская ремесленная Управа.

[Новый мостъ, д. Колосова].

Ремесленный Голова — Порф. Андр. *Тадневъ*; цеховые старшины: калачнаго Дим. Мих. *Кокоринъ*, сапожнаго Алек. Сем. *Гаринъ*; золото-серебрян. Ив. Карл. *Юнго*, портновскаго Ив. Ник. *Политартовъ*, столярнаго Вас. Ионов. *Константиновъ*, дѣлопроизводитель Владим. Вас. *Филладельфовъ*.

Симбирское мѣщанское Управленіе.

[Ярмарочная площадь].

Мѣщанскій староста Ив. Александр. *Северинъ*; податной староста Петръ Степ. *Бабушкинъ*; сборщики повинности Степ. Вас. *Подстваловъ* и Фед. Авксент. *Ивановъ*; писмоводитель Степ. Александр. *Банцеровъ*.

Городское Полицейское Управление.

Отправл. долж. Полицеймейстера, состоящій при Мин. Внут. Дѣлъ, ст. сов. Вас. Асаф. *Пифіевъ*; помощ. полиційм. кол. сек. Мих. Дм. *Работкинъ*; секретарь, губ. сек. Ник. Род. *Федоровъ*.

Брандмейстеръ город. пожар. команды, отстав. обозн. ряд. Степ. Нестер. *Колесниковъ*.

1-я часть.

1-й участокъ. Покровская ул., Лисинная ул., Комиссаріатская ул., Зотовскій пер., Тихвинскій спускъ, Тихвинская ул., Троицкій пер., Александровская площ., Садовая ул., Солдатская ул., Сиротская ул., Застѣнная ул., Сызранскій пер., Богоявленскій пер., Анненковскій пер., Жарковскій пер., Введенскій пер., Покровская площ., Театральная ул., Большая-Саратовская ул., Набережная р. Свѣяги; Спасская ул. и Слоб. Тутъ.

2-й участокъ. Панская ул., Чебоксарская ул., Московская ул., Дворцовая ул., Базарная площ., Овражный пер., Полицейскій пер., Соборная площ. и Новый вѣнецъ.

3-й участокъ. Большая кон. ул., Ярмарочная площ., Кривая ул., Малая-Конная ул., Набережная р. Симбирки, Набережная р. Свѣяги. Всехсвятская ул., Полевая ул., Всехсвятскій пер. и Канатный пер.

Приставъ 1-й части, кол. сек. Ген. Вас. *Ипатовъ*; помощники пристава: губ. сек. Никол. Никол. *Соболевъ*, кол. рег. Влад. Александр. *Венъ*, испол. обяз. помощ. прист. полиц., надзир. гор. Карсуна, кол. рег. Алек. Ив. *Иероновъ*.

2-я часть.

1-й участокъ. Большая-Саратовская (продольная) ул., Спасская ул., Стрѣлцкая ул., Новый вѣнецъ, Старый вѣнецъ, Кирпичная ул., Старо-Казанская ул., Шатальная ул., Мартыновaя ул., Дворцовая ул., Никольская ул., Сѣнная ул., Большая-Саратовская ул. (поперечная), 1 курмышекъ, 2 курмышекъ, 3 курмышекъ, Кирпичный пер., Мало-Казанская ул., Шатальный пер., 2-й Шатальный пер., Германскій пер., Смоленскій пер. и Собачій пер.

2-й участокъ. Лосевая ул., Милліонная ул., Буинская ул., Сборная ул., Ново-Казанская ул., Полевая ул., Татарская ул., Дворцовая ул., Ярмарочная ул., Провіантская ул., Узенькій пер., Хлѣбная ул., Дѣспая ул., Новая линія и Молочный переулокъ. °

Приставъ 2-й части губ. секр. Анд. Пет. *Соловьевъ*; помощники пристава: кол. рег. Дмит. Александр. *Красовъ*; губ. секр. Яков. Серг. *Рушко*.

3-я часть (подгорная часть города).

Приставъ 3 части, кол. сек. Арк. Ив. *Преображенскій*; помощникъ прист., завѣд. заводж. слобод. (Часовня, Канава и Королевка), нем. ч. Ник. Яков. *Алексеевъ*.

Вѣдомство Министерства Юстиціи.

Окружный Судъ.

[Уг. Вол.-Саратовской и Дворцовой.]

Предсѣдатель Суда д. с. с. Мих. Александр. *Евреиновъ*; товарищъ предсѣд. ст. сов. Пав. Любим. *Мартыновъ*; члены суда: ст. совѣтники: Алексан. Матв. *Сахаровъ*; Ив. Ив. *Масловскій*; Никол. Федор. *Соколовъ*; Валер. Никол. *Андреевъ*; Пав. Григ. *Бонморскій*; дѣйст. ст. сов. Петръ Ив. *Лебедевъ*; кол. сов. Алексан. Влад. *Ландманъ*; кол. ас. Ив. Алексан. *Юшковъ*.

Городскіе Судьи въ г. Симбирскѣ: 1 уч. кол. ас. Михаил. Михаил. *Сокольскій*; 2 уч. кол. ас. Влад. Александр. *Вирламовъ*; 3 уч. тит. сов. Фран. Фед. *Добровольскій*. Судебные слѣдователи въ г. Симбирскѣ: по важнѣйшимъ дѣламъ, надв. сов. Марк. Селив. *Комарницкій*; ст. сов. Вл. Ив. *Алатырцевъ*; 1 уч. симб. уѣзда, надв. сов. Вас. Михѣев. *Обуховъ*; 2 уч. симб. уѣз., кол. сов. Алекс. Ив. *Селецкій*; судебные пристава въ г. Симбирскѣ: нем. чина личн. поч. гражд. Мих. Алексан. *Павловъ*; над. сов. Мих. Ив. *Ивашевичъ*; нем. чина Алексан. Мартем. *Мамаевъ*; немѣющ. чин. личн. поч. гражд. Фед. Ник. *Андреевъ*.

Канцелярія Предсѣдателя: личный почетный гражданинъ Федоръ Николаевичъ *Андреевъ*; завѣдывающій кассой суда коллежескій секретарь Ив. Серг. *Никольскій*; архивариусъ кол. секр. Ив. Серг. *Никольскій*;

зав. регистр. суда, помощн. секр., кол. ас. Никол. Мих. *Троицкій*. Секретари суда по угол. отд. (вакансія); по Гражд. отд. кол. секр. Сер. Иннок. *Дроздовъ*. Кандидаты на судебные должности: старшіе: тит. сов. Пантел. Гавр. *Козаковъ*; тит. сов. Никол. Алекс. *Покровский*; губ. секр. Алексан. Никол. *Назаровъ*; кол. секр. Никол. Никол. *Поповъ*; младшіе: неим. ч. Бор. Кузм. *Саранскій*; кол. секр. Ив. Ив. *Голубовъ*; губ. секрет. Ал. Никол. *Козловъ*; губ. секр. Влад. Мих. *Пестовъ*.

Судебные рассыльные: губернска. секрет. Ив. Меч. *Табенскій*; неим. чина. Никол. Никол. *Андреевъ*; Мих. Пав. *Светлиниковъ*; Дмитр. Никифоровичъ *Ельмановъ*.

Нотариатъ: и. д. старш. нот. кол. сов. Мих. Мих. *Емельяновъ*. Нотариусы въ г. Симбирскѣ: ст. сов. Еф. Ив. *Троицкій*; обер.-офиц. сынъ Мих. Вас. *Брызгаловъ*; дѣйств. студ. Никол. Александр. *Кубышкинъ*.

Прокурорскій Надзоръ.

(Зданіе Окружнаго Суда.)

Г. Симбирскѣ. Прокуроръ, ст. сов. Александр. Александр. *Томсенъ*; Товарищи Прокурора: ст. сов. Фед. Фед. *Микулинъ*; ст. сов. Ром. Ник. *Доманскій*; кол. сек. Дм. Тим. *Сушковъ*. **Г. Алатырь.** Кол. ассесор. Никол. Вечесл. *Емельяновъ*; кол. асес. Ив. Бониф. Евген. *Энгель*. Секретарь при Прокурорѣ: кол. секр. Фед. Андр. *Кузьменко-Кузьмицкій*.

Вѣдомство Министерства Финансовъ.

Казенная Палата.

[Зданіе Присутственныхъ Мѣстъ.]

Управляющій Казенною Палатою, дѣйств. ст. сов. Никол. Вас. *Всеволожскій*; начальники отдѣленій: 1-го, кол. ас. Арк. Ив. *Гусельниковъ*; 2-го, тит. сов. Дм. Петр. *Юстиновъ*; 3-го ст. сов. Тим. Гавр. *Поваровъ*; секретарь: губ. секр. Алексан. Павлов. *Брюхановъ*; и. д. чин. особ. поруч. кол. регистр. Алексан. Алексан. *Любимовъ*; бухгалтеры: надв. сов. Серг. Александр. *Пытуховъ*; кол. ас. Степ. Евгр. *Сахаровъ*; кол. ас. Никол. Ильичъ *Гребеншиковъ*; неим. чин. Ник. Ив. *Бьлоцерковичъ*; неим. чин. Фед. Осип. *Щеткинъ*; ст. олоначальники: кол. ас. Мих. Петр. *Коло-*

совз; губ. секр. Никол. Степан. *Покровский*; кол. секр. Петр. Серг. *Лиловз*; неим. чин. Никол. Петр. *Арнольди*; неим. чин. Никол. Александр. *Плехановз*; помощники бухгалтеровъ: кол. секр. Влад. Григ. *Колосовз*; тит. сов. Федор. Алексѣев. *Головцевз*; неим. чин. Петр. Федор. *Захарьинз*; кол. секр. Степ. Никол. *Колосовз*; кол. регистр. Евг. Валер. *Сербинз*; губ. секр. Ив. Алекс. *Сергѣевскій*; помощники столоначальниковъ: кол. секретарь Дмитр. Никол. *Живоносновскій*; кол. секр. Алексан. Степ. *Жуковский*; кол. регистр. Алексан. Алекс. *Листовз*; губ. секрет. Васнл. Васнл. *Ксанфз*; кол. регистр. Ибраг. Абдул. *Емижневз*; кол. секр. Александр. Серг. *Лиловз*; неим. ч. Серг. Евграф. *Токаревз*; архивариусъ, т. сов. Петръ Андр. *Китайцевз*.

Податные инспектора по гор. Симбирску: кол. ас. Алексан. Алекс. *Мощанскій*; 1 уч., Симб. у. кол. асес. Георг. Георг. *Булахз*; 2 уч., Симб. у., кол. ас. Мих. Фед. *Суперанскій*; Сент. у., тит. сов. Николай Ив. *Кузьминз*; по г. Сызрани ст. сов. Никол. Афан. *Дубровский*; Сызр. уѣз., кол. ас. Мих. Ив. *Стронинз*; 1 уч., Карсунск. у., кол. секр. Вл. Вл. *Зедербергз*; (п. д.), 2 уч. Барс. у. надв. сов. Леон. Вас. *Багрянскій*; 1 уч., Алат. у., кол. ас. Серг. Алексан. *Шороховз*; 2 уч. Алат. уѣз., кол. ас. Никол. Матв. *Ларинз*; 1 уч., Ардатовскаго у., кол. ас. Алек. Андр. *Сахаровз*; 2 уч., Ардатовскаго уѣз., кол. секр. Пав. Пет. *Мошинскій*; 1 уч., Курмышскаго у., кол. секр. Григ. Ив. *Романовз*; 2 уч., Курмыш. у., кол. секр. Конст. Конст. *Павлиновз*; 1 уч. Буин. у., кол. асес. Серг. Григ. *Обуховз*; 2 уч. Буинск. уѣз., кол. секр. Влад. Мих. *Шауманз*; помощн. податн. инспекторовъ: Сентил. у., надв. сов. Алекс. Сем. *Марковз*; Буинск. у., надв. сов. Степ. Павл. *Яковлевз*; Сызранск. у. кол. секр. Ник. Дмитр. *Плетневз*; Карс. у., надв. сов. Мих. Алек. *Зарубаевз*.

*Общее присутствіе Симбирской Казенной Палаты,
по дополнительному промысловому налогу Присутствія.*

(При Казенной Палатѣ).

Предсѣдатель — Управляющій Казенною Палатою. Члены: начальники отдѣленій Палаты и представители города и Акцизнаго Управленія: Ник. Мих. *Ватоминз*, князь Серг. Мих. *Баратаевз*, Влад. Мат. *Сахаровз*, симб. куп. Ив. Степ. *Балакиричиновз*, симб. куп. Степ. Андр. *Серебря-*

ковъ, симб. куп. Ив. Фед. *Красниковъ*, пот. поч. гражд. Алексан. Дмит. *Сачковъ*, симб. куп. Никол. Вас. *Голубковъ*; кандидаты: симб. куп. Вас. Пет. *Налашевъ*, симб. куп. Вас. Флегон. *Петровъ*, ревельск. гражд. Аксель Карл. *Юргенсъ*, симб. куп. Никол. Григ. *Медведевъ*.

Губернское по квартирн. налогу Присутствіе.

[При Казенной Палатѣ].

Предсѣдатель — Управляющій Казенною Палатою Никол. Вас. *Всеволожскій*, начальники отдѣленій: ст. сов. Тим. Гав. *Поваровъ*, тит. сов. Арк. Ив. *Гусельниковъ*, тит. сов. Дмитр. Пет. *Юстиновъ*, симбирскій городской голова куп. Мих. Алек. *Волковъ*, отъ симбирской городской думы врачъ Ив. Матв. *Сахаровъ* и Мих. Вас. *Брызгаловъ*; кандидаты Мих. Федор. *Красниковъ*, Ив. Алекс. *Ежовъ*.

Губернское по промысловому налогу Присутствіе.

Предсѣдатель — Губернаторъ. Члены: Вице-Губернаторъ, Управляющій Казенною Палатою, Управляющій Акцизными сборами, Прокуроръ Окружнаго Суда, Предсѣдатель Губ. Земск. Управы, Городской Голова. Члены по избранію: отъ губернскаго земскаго собранія д. с. с. Юр. Дм. *Родионовъ* и отъ городской думы купецъ Алексан. Вас. *Прятинниковъ*; завѣдывающіе дѣлопроизводствомъ Присутствія: по назнач. губернатора тит. сов. Андр. Ив. *Романовъ* и отъ Каз. Палаты тит. сов. Дмитр. Петровичъ *Юстиновъ*.

Губернское Казначейство.

[Зданіе Присутственныхъ Мѣстъ].

Казначей ст. сов. Пав. Филип. *Яблонскій*: помощникъ казначея кол. сов. Николай Григорьев. *Преображенскій*; старшій бухгалтеръ (вакансія); младшіе бухгалтеры: неим. чина Сем. Бор. *Уренцевъ*; неимѣющій чина Серг. Алексан. *Шмелевъ*; н. ч. Сер. Филип. *Сидоровъ*; бухгалтеръ II разряда тит. сов. Серг. Мих. *Прибыловскій*; кассиры: надв. сов. Никол. Алексѣевичъ *Героновъ*; надв. сов. Степ. Сем. *Жуковский*; письмоводитель тит. сов. Дмитр. Вас. *Остроумовъ*.

Губернское Акцизное Управление.

(Бол.—Саратовская ул., д. Юргенсъ.)

Управляющій акц. сбор., ст. сов. Анатолий Владимірович *Римскій-Корсаковъ*. Старш. ревизоръ, кол. сов. Ник. Мих. *Ватолинъ*; младшій ревизоръ, тит. сов. Адольфъ Адольфовичъ *Жонголовичъ*. Секретарь, надв. сов. Влад. Леонт. *Прушаневичъ*. Бухгалтеръ, тит. сов. Ник. Мих. *Синьгиревъ*; пом. секр., неим. чин. Петръ Александровичъ *Жуковъ*. Пом. бухг. кол. секр. Авт. Франц. *Шитерко*

I-е Окружное Акцизное Управление.

(Въ г. Симбирскѣ.)

Надзиратель, кол. сов. Пав. Александровичъ *Баженовъ*, въ г. Симб., помощ. назирателя — старшіе: пот. поч. гражд. Стен. Ив. *Барыкинъ* (въ с. Анненковѣ, карсунск. у.), кол. ассес. Серг. Алексѣевичъ *Поповъ* (въ г. Симб.), кол. ассес. Петръ Вас. *Сабо* (въ г. Симб.); младшіе: кол. рег. Евт. Ник. *Артизановъ*, (въ г. Симб.), неим. чин. Влад. Рудольф. *Крыгеръ*, (въ г. Буинскѣ), дѣлопроизводители: прап. зап. арм. Серг. Ант. *Курдюмовъ* и неим. чина Александръ Данил. *Егоровъ*, (Въ г. Симб.); контролеры — старш., кол. совѣт. Ник. Вас. *Глядковъ*, (въ г. Карсунѣ), кол. секр. кн. Левъ Петр. *Енгальчевъ*, (въ г. Симб.), неим. чин. Ник. Вас. *Семеновъ*, (въ с. Акшутѣ, каре, у.), неим. чин. Левъ Ив. *Въллевъ*, (въ г. Симбирскѣ); неим. чин. Александръ Алексѣев. *Гасторгуевъ*, (въ г. Симб.), кол. секр. Серг. Аким. *Епифановъ* (въ г. Симб.), младшій — неим. чина Ив. Ник. *Юркинъ*, (въ г. Буинскѣ).

II округъ въ г. Сызрани.

III округъ въ г. Алатырѣ.

Симбирское Отдѣленіе Государственнаго Банка.

Управляющій, ст. сов. Ник. Хрисан. *Плющевскій-Плющикъ*.

Учетно-ссудный комитетъ по кредитамъ торговымъ и промышленнымъ.

Члены: Симб. 1-й гил. буш., пот. поч. гражд. Алексан. Дм. *Сичковъ*;

Сymb. 2-й гил. куп, пот. поч. граж. Автоп. Оед. *Красниковъ*; Сymb. 2-й гил. куп. поч. гр' Ник. Вас. *Чебоксаровъ*; Сymb. 2-й гил. куп. Ив. Ст. *Балакиричиковъ*.

Учетный комит. по кредитамъ сельско-хозяйственнымъ.

Члены: ст. сов. Влад. Ник. *Абутковъ*, кн. Сер. Мих. *Баратаевъ*, ввж: пор. Пав. Кар. *Рудольфъ*, дв Оедор. Пет. *Мачевариановъ*, дв подп. зап. Мих. Оед. *Бтляковъ*.

Контролеръ кол. сов. Сот. Бер. *Фонз-Штндлеръ*, кассиръ, ст. сов. Леон. Пет. *Дмитриевъ*; бухгалтеръ, кол. сов. Ник. Филип. *Симойловъ*; секретарь, над. сов. граф. Генр. Оом. *Лубенскій*; пом. контролера, над. сов. Евг. Ник. *Кандалинскій*; помощ. кассира, н. ч. Ив. Ив. *Алатырцевъ*; поч. поч. граж. Алек. Пав. *Гренивъ*; symb. мѣщ. Ив. Пав. *Поповъ*, кол. сек. Пав. Пав. *Шиловскій*; symb. мѣщ. Александр. Ив. *Бабушкинъ*; пот. поч. граж. Оед. Анд. *Алатырцевъ*; неим. ч Алекс. Гурьян. *Мишиловъ*; кол. рег. Ив. Анд. *Никольскій*; кол. рег. Влад. Пав. *Волковъ*; symb мѣщ. Ал. Маг. *Пузанковъ*; губ. сек. Пет. Ив. *Ненастевъ*; алат. мѣщ. Ник. Моис. *Мирановъ*, крест. Пав. Степ. *Тиминъ*.

Симбирское Отдѣленіе Государственнаго Дворянскаго Земельнаго Банка.

Управляющій, ст. сов князь Юрій Серг. *Хованскій*; члены оцѣнщики: над. сов. Валент. Степ. *Хвоципскій*; и кол. ас. Мих. Серг. *Шереметевъ*; члены по выбору дворянства: Симбирской губ. —отст. гвардія ротмистръ Алек. Пет. *Кажиновъ* и поручикъ Вадимъ Александр. *Городецкій* и Нижегородской губ., ст. сов. князь Влад. Андр. *Чегодаевъ* и гвардія капитанъ Мих. Мих. *Жадовскій*; дѣлопроизв., тит. сов. Александръ Влад. *Иславинъ*; помощ. дѣлопроиз. Ник. Ив. *Баужи*; бухгалтеръ, кол. ас. Вас. Вас. *Татариновъ*; помощ. бухгалтера губ. сек. Вик. Ник. *Дантевъ*.

Симбирское Отдѣленіе Крестьянскаго Поземельнаго Банка.

Управляющій, ст. сов. кн. Юрій Серг. *Хованскій*; непрем. членъ отдѣленія ст. сов. Серг. Александр. *Денисовъ*; члены отдѣленія по избранію

Симбирскаго губернскаго земства: отст. подпоручикъ Ник. Вас. *Сабанинъ*; князь Сер. Мих. *Баратаевъ*; бухгалтеръ, тит. сов. Серг. Викт. *Варламовъ* и помощ. бухгал., веимѣющ. чина Арк. Андр. *Козмодемьянскій*.

Симбирское Ремесленное училище графа В. В. Орлова Давыдова.

Директоръ училища, ст. сов. Владим. Серг. *Ивановъ*; паставники наблюдатели: ст. сов. Ив. Степ. *Сингауревъ*; и губ. секр. Александр. Ив. *Суровъ*; преподав. черчен. и рисов., ст. сов. Сав. Нил. *Огонь-Догановскій*; ариф., геометр. счетовод. и физики, кол. сов. Александр. Ник. *Бубновъ*; русск. яз., истор. и чистопис.: губ. секр. Андр. Серг. *Кабановъ*; врачъ и преподав. естествовѣд., ст. сов. Карлъ Мих. *Боровскій*; экон. смотритель, н. ч. Вас. Бор. *Копыловъ*, бухгалт. и письменоводит., н. ч. Дмитр. Сем. *Васильевъ*; ученый мастеръ н. ч. Николай Григорьевичъ *Симбирцевъ*.

Почетительный советъ училища.

Печетн. почетн. учил., предсѣдат. почетительн. сов., оберъ штаб-майстеръ Двора Его Императорскаго Величества, графъ Анат. Влад. *Орловъ-Давыдовъ*; вр. предсѣдательствующій въ советѣ, надв. совѣтникъ Серг. Мих. князь *Баратаевъ*; почетн. членъ сов., инженер. пор. корпуса воен. инженер. Пав. Кар. *Рудольфъ*; непремѣн. члены совета: ст. сов. Влад. Ник. *Абутковъ*; подпор. запаса Мих. Фед. *Бляжковъ*; симбирск. куп. Мих. Алекс. *Волковъ* и симб. куп. Ник. Вас. *Голубковъ*.

Симбирская Контрольная Палата.

(Зданіе присутствен. мѣсть.)

Управл. палатою, д. с. с. Алек. Петр. *Горизонтовъ*; стар. ревиз. кол. сов. Ник. Александр. *Редчицъ*; младшіе ревизоры: надв. сов. Фед. Арсен. *Шлыковъ*; и кол. ас. Вас. Дмитр. *Колосовъ*; секрет. палаты кол. ассес. Влад. Петр. *Покровский*; помощники ревизора: тит. сов. Серг. Андр. *Арнольдovъ*; отст. шт. капит. Ив. Петр. *Ильинъ*; неим. ч. Пав. Петр. *Сергеевскій*; и личн. поч. гражд. Осипъ Гавр. *Татаринovъ*; журналистъ и архив. кол. ас. Алексан. Дмит. *Петровъ*.

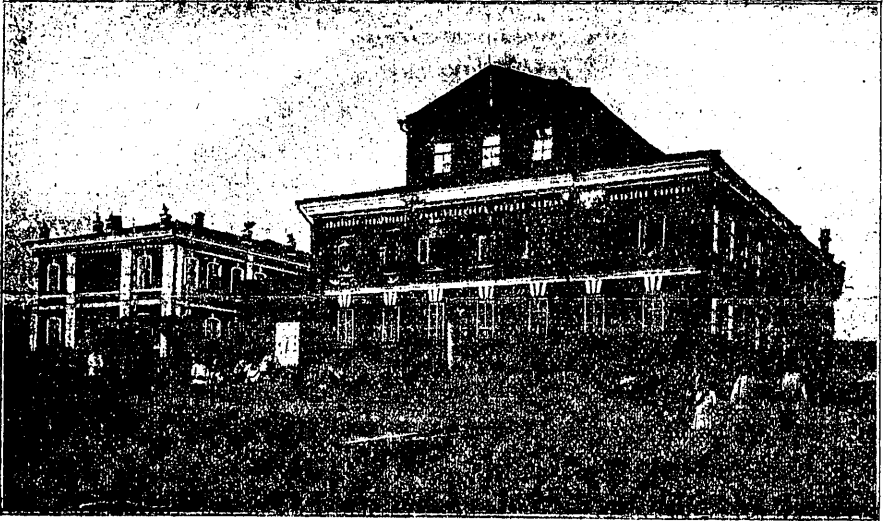

РЕМЕСЛЕННОЕ УЧИЛИЩЕ

Вѣдомство Министерства Земледѣлія и Государственныхъ Имуществъ.

Симбирскій Лѣсоохранительный Комитетъ.

Старш. лѣс. ревиз., кол. сов. Александр. *Степанюковъ*;
млад. запасн. лѣсничіе: кол. ас. Витольд. Оттон. *Лопатто*; тит. сов.
Марцелій Роман. *Высоцкій*; кол. секр. Пётръ Петр. *Никольскій* и кол.
секр. Юлій Григор. *Анненскій*; лѣсные кондуктора: Мих. Мих. *Рудневъ*
и Петр. Ром. *Ивановъ*.

Вѣдомство Министерства Императорскаго Двора и Удѣловъ.

Симбирскій Удѣльный Округъ.

(Покровская улица).

Управляющій Округомъ, кол. асс. Алексѣй Вас. *Бланкъ*; помощники
управляющаго: ст. сов. Никол. Александр. *Герметъ* и кол. сов. Александр.

Никол. *Глассонъ*; правит. канцеляріи, кол. ас. Сер. Вас. *Лазаревскій*; старшій лѣсничій, ст. сов. Конст. Ив. *Баранцевичъ*; бухгалтеръ-казначей, кол. сов. Александр. Максим. *Максимовъ*; уполномочен. по судебнымъ дѣламъ округа, кол. рег. Пет. Ив. *Горбуновъ*; дѣлопроизводители: кол. сов. Всев. Пет. *Скорородовъ* и кол. ас. Дмит. Ник. *Михинъ*; Лѣсничіе 1 разряда: кол. ас. Элигіуш. Леон.-Никол. *Гедыминъ* и кол. ас. Мих. Ив. *Желватыхъ*; лѣсоводы 1 разряда: тит. сов. Ант. Вас. *Зубцовъ* и тит. сов. Ѳед. Мих. *Лукьяновъ*; Лѣсничіе 2 разряда: кол. секр. Влад. Григ. *Павловъ* и тит. сов. Никол. Конст. *Витковскій*; землемѣръ над. сов. Александр. Александр. *Угрюмовъ*; помощ. землемѣра кол. секр. Пав. Георг. *Яковичъ*. Помощ. дѣлопроизвод.: кол. ас. Конст. Мих. *Ивановъ*, губ. секр. Влад. Андр. *Загряжскій* и кол. секр. Викт. Викт. *Поповъ*; счетные чиновники: тит. сов. Ив. Бор. *Уренцовъ* и кол. ас. Алек. Мих. *Луцкевичъ*. Управляющіе удѣл. имѣніями: 1 Симбирскимъ, кол. сов. Георг. Витт. *Аничковъ*, (г. Симб.); 2 Ключищенскимъ, кол. сов. Ник. Вас. *Востеркинъ* (г. Симб.); 3 Подкуровскимъ кол. ассес. Ник. Апол. *Астаховъ*; 4 Тагаевскимъ, над. сов. Александр. Ильич. *Журавлевъ*. (с. Тагай, Симб. у.); 5 Карсунскимъ губ. секр. Григ. Ростислав. *Шидловскій* (г. Корсунъ); 6 Буинскимъ тит. сов. Александр. Мих. *Езрениновъ* (г. Буинскъ); 7 Рачейскимъ кол. ассес. Вас. Эдуард. *Крюгеръ* (с. Старая Рачейка, сызранск. у.); 8 Краснососненскимъ кол. сов. Вас. Матв. *Рождественскій* (с. Базарн. Сызранъ, карсун. у.); 9 Тимошкинскимъ над. сов. Ник. Эдуард. *Свѣнцицкій* (с. Поповка, сентил. у.); 10 Кузоватовскимъ кол. ас. Серг. Серг. *Рахманиновъ* (с. Дворянское сентилеев. у.); 11 Теренгульскимъ кол. секр. Густавъ Фердинандъ-Юліевичъ *Вестбергъ* (с. Теренъга, сентилеевск. у.); 12 Сентилеевскимъ кол. ас. Алек. Влад. *Скопиченко* (г. Сентилей.); 13 Новодѣвиченскимъ над. сов. Ник. Александр. *Меркуловъ* (с. Новодѣвичье, сентил. у.); 14 Сызранскимъ кол. сов. Алек. Никол. *Андреевъ* (г. Сызрань.); 15 Софьинскимъ н. ч. Апол. Матв. *Першинъ* (г. Сызрань); 16 Канадейскимъ кол. сов. Пав. Иван. *Черникъ* (с. Ново-Спасское, Сызран. уѣзда) 17 Ниеулинскимъ над. сов. Ник. Григ. *Мещериновъ* (с. Ниеулино, сызран. у.). Межевщики 1 разряда: тит. сов. Прох. Аким. *Акимовъ*, тит. сов. Ив. Ероф. *Тумаевъ*; тит. сов. Григ. Никанор. *Флоровъ*; губ. секр. Александр. Александр. *Анисимовъ*; кол. рег. Ив. Ив. *Северюговъ*. 2 разряда: Н. ч. Стоянь Дав. *Меллеръ*; н. ч.

Алек. Ив. *Сурковъ*; н. ч. Вас. Петр. *Пересинъ*; кол. рег. Петр. Павлов. *Павловъ*; кол. рег. Вас. Степ. *Поповъ*; н. ч. Иосиф. Иванъ-Иосиф. *Витковскій*; н. ч. Александр. Ив. *Касаткинъ*; губ. секр. Вас. Фад. *Гвоздевъ*; н. ч. Дм. Ив. *Мухоминъ*; кол. сек. Генр. Казимір. *Мисевичъ*; н. ч. Мих. Никол. *Русаконъ*; н. ч. Никифор. Ив. *Константиновъ*; н. ч. Фед. Ив. *Сухановъ*. 3 разряда: кол. рег. Вас. Львов. *Толмачевъ*; н. ч. Вас. Леон. *Великолуповъ*; н. ч. Петръ-Конрадъ Алек. *Гинце*; н. ч. Григ. Львов. *Мозолевскій*. Подлѣсничіе: Н. ч. Ник. Ник. *Лельце*; н. ч. Евг. Иван. *Пшибыльскій*; н. ч. Фед. Фед. *Ситниковъ*; н. ч. Ив. Еф. *Гречушниковъ*; н. ч. Иосифъ Пет. *Бялоусъ*; н. ч. Петръ Пидрик. *Звирздынъ*; н. ч. Дмитр. Вас. *Украинцевъ*; н. ч. Карлъ Марц. *Попе*. н. ч. Карлъ Петр. *Эгле*; н. ч. Тим. Васил. *Любочко*.

Вѣдомство Путей Сообщенія.

Начальникъ Симбирской судоходной дистанціи, кол. ас. Андр. Олимпіев. *Поповъ* (въ г. Симбирскѣ). И. д. начальника сызранской судоходной дистанціи, губ. сек. Вас. Петр. *Копыскій* (въ г. Сызранѣ).

Вѣдомство Министерства Народнаго Просвѣщенія.

Симбирскій Губернскій Училищный Совѣтъ.

Предсѣдатель Совѣта—симбирскій губерн. предвод. дворянства камергеръ Двора Его Величества д. с. с. Влад. Ник. *Полливановъ*; члены: симбирскій вице-губернаторъ с. с. Александр. Петр. *Наумовъ*; директоръ народн. учил., д. с. с. Ив. Влад. *Ишерскій*; свящ. Дми. Пав. *Троицкій*; кол. сек. Мих. Ник. *Зимнинскій* (уѣздн. пред. дворянства); предсѣд. губ. земск. управы и директ. гимназіи, с. с. Евг. Степ. *Котовицковъ*.

Директоръ народныхъ училищъ Симбирской губерніи, д. с. с. Ив. Влад. *Ишерскій*; инспекторы народн. училищъ: 1-го района с. с. Никол. Пав. *Охотинъ*; 2 района с. с. Конст. Сельверст. *Нечаевъ*; 3 района с. с.

Никол. Дм. *Самосатскій*; 4 района с. с. Александр. Ив. *Червяковскій* и 5 района, с. с. Викт. Оед. *Люстрицкій*.

Симбирская Губернская гимназіи.

Дирек. с. с. Евг. Стоп. *Котовицковъ*; инспек. (вакансія); законоучит. свящ. Іаковъ Алокс. *Благовидовъ*; прев. рус. яз. с. с. Александр. Андр. *Поповъ*; над. сов. Анд. Алекс. *Навашинъ*; дравн. яз.: с. с. Ив. Алек. *Ежовъ*; с. с. Ник. Егор. *Сухотинъ*, с. с. Анат. Ник. *Вьягинъ*; кол. ас. Александр. Ермол. *Коробовъ*; сост. въ долж. VШ кл. Віоноръ Александр. *Виноградовъ*; математ. и физ. кол. сов. Александр. Никол. *Воробьевъ*; сост. въ долж. VШ кл. Сер. Марк. *Демидовъ*; ист. и геог. кол. сов. Александр. Семѣн. *Агринскій*; нѣмец. яз. с. с. Як. Мих. *Штейнгауеръ* и *Лейстъ*; франц. яз. кол. сов. Алекс. Иван. *Ламбергъ*; рис. над. сов. Егоръ Сем. *Сергеевъ*; чист. кол. ас. Александр. Ив. *Козловъ*; учит. приг. клас. кол. ас. Александр. Михаил. *Ратмановъ*; помощн. клас. наст. над. сов. Арк. Оед. *Чатурскій*; тит. сов. Валент. Павл. *Михайловъ*; восп. пан. сост. въ долж. VШ кл. Александр. Ив. *Ялбиновъ*; над. сов. Ник. Ив. *Романовъ*; надз. пан., губ. секр. Александр. Артур. *Траутманъ* (онъ же помощ. клас. наст.) врачъ гимн. и пансіона д-ръ мед. с. с. Ив. Алекс. *Благовидовъ*; писмовод. кол. секр. Серг. Мих. *Стечкинъ*; экон. пан. діак. Петр. Оед. *Покровскій*.

При гимназіи имѣется пансіонъ и общежитіе. Воспитанники въ общежитіи за 15 руб. въ мѣсяцъ получаютъ квартиру и столъ. Въ послѣднее время, заботами нынѣшняго директора гимназіи, Евгенія Степановича Котовицова, открыты: 1) поименованное выше, — гимназическое общежитіе, въ отдѣльномъ, противъ гимназическаго пансіона и 2) гимназическій санаторій, для лѣтняго отдыха учениковъ слабаго здоровья. Санаторій устроенъ въ память священнаго Коронованія Ихъ Императорскихъ Величествъ, на пожертвованія, въ суммѣ 300 руб. собранныя среди служащихъ гимназіи и ея воспитанниковъ. Получивъ разрѣшеніе попечителя, директоръ гимназіи озаботился приисканіемъ дачи для помѣщенія санаторія. Въ первый годъ санаторій помѣщался на дачѣ, отстоящей въ 22 верстахъ отъ Симбирска и находящейся въ имѣніи графини Остенъ-Сакенъ, при деревнѣ Линева, симбирскаго уѣзда, гдѣ и состоялось торжественное открытіе санаторія 16-го іюля 1896 года. Первый годъ средства позволили приять въ санаторій

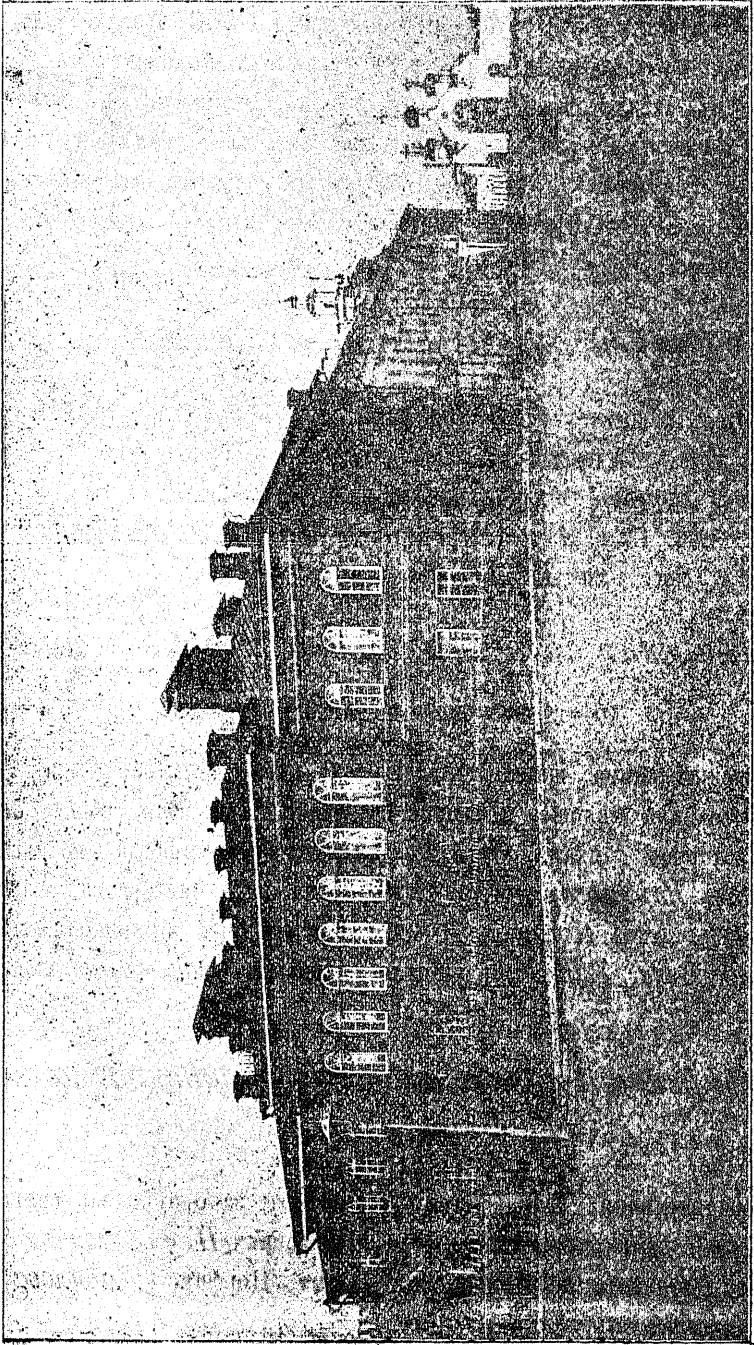

ОМСКАЯ ГУБЕРНСКАЯ ГИМНАЗИЯ.

только 13 воспитанниковъ, а затѣмъ, когда были получены пособія: отъ губернскаго земства—500 руб. и отъ города—300 руб., тогда явилась возможность, на слѣдующій 1897 годъ увеличить комплектъ санаторовъ до 25 человекъ. Отдаленность дачи отъ города, вліяющая въ значительной степени на увеличеніе расходовъ, понудила начальство гимназіи перемѣнить, помѣщеніе санаторіи, и съ 1898 году онъ устроенъ въ имѣніи купца Арацкова, при селѣ Ишеевкѣ, симбирскаго уѣзда, только въ 15 верстахъ отъ Симбирска.

Симбирское городское трехклассное училище.

Учитель-инспекторъ, над. сов. Мих. Ив. *Зыковъ*; почетный смотритель, пот. поч. гражд. Александр. Александр. *Сачковъ*; законоучитель, протоіерей Викт. Ѳед. *Боголюбовъ*; учителя: надв. сов. Александр. Никол. *Тиховскій*, тит. сов. Степ. Степ. *Рогозинъ*; кол. ас. Ив. Евдок. *Козловъ* и помощ. учит. п. ч. Вас. Вав. *Корниловъ*;

Симбирская женская школа кройки и шитья.

(Покровская ул., д. городского общества.)

Попечительница школы Лид. Никол. *Сахарова*; завѣдывающая школой, учительница бѣлошв. и вышив. ремесль Марія Евг. *Ѳедорова*; законоуч., протоіерей Михаил. Ѳед. *Тихоміровъ*; учительница по вышиванію Марія Тим. *Романова*; учительницы портняжнаго мастерства: Анна Дмит. *Аржаненко*; Анна Александр. *Атеева*; учительница бѣлошвейнаго ремесла Александр. Павл. *Вяткина*; учитель рисованія *Огонь-Догоновскій*.

Симбирское 1-е двухклассное городское женское училище.

Попечительница Екат. Матв. *Конурина*; законоучитель сваящ. Гавр. Мих. *Сергіевскій*; учительницы: Вѣра Павловна *Прушакевичъ* и Ольга Петровна *Никольская*. Помощницы: Капит. Порфир. *Самойлова* и Мар. Петр. *Коробанова*;

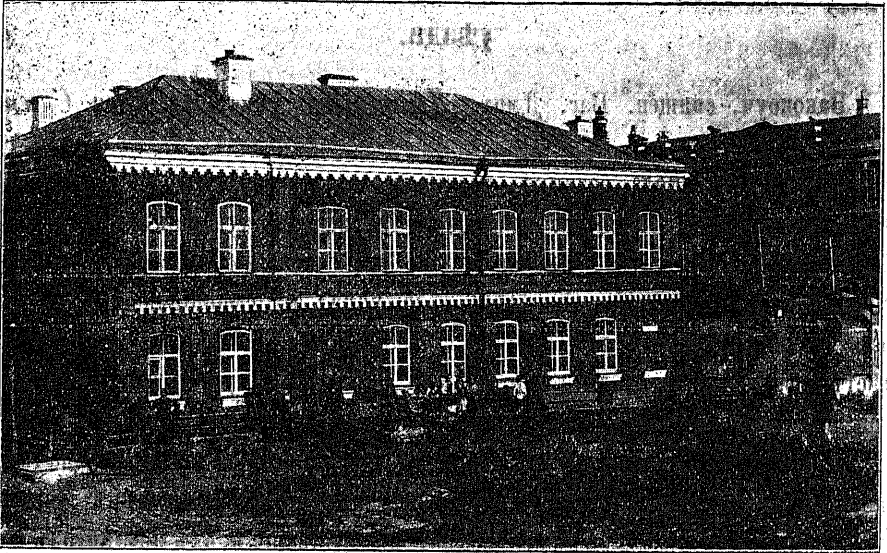

Симбирская чувашская учительская школа.

Инспекторъ чувашскихъ школъ Казанскаго учебнаго округа, ст. сов. Ив. Як. *Яковлевъ*; почетный попечитель, потомств. почетн. гражд., симбир-1 гильд. куп. Ниб. Яковл. *Шатровъ*; законоучитель, свящ. Мих. Никол. *Лебяжьевъ*; наставники: исторіи и географ. священникъ Вас. Никиф. *Никифоровъ* (онъ-же настоятель церкви и завѣдывающ. школою.); русскаго и церковно славянскаго языка Степ. Яковл. *Вязевъ*; русскаго языка Дмитр. Иван. *Кочуровъ*; естествовѣдѣнія и сельскаго хозяйства (вакансія); математики (вакансія); ученый рабочій *Ивановъ*; пѣнія Вас. Ив. *Кулмаковъ*; чистописанія Фед. Дан. *Даниловъ*; рисованія и черченія Егор. Семен. *Семеновъ*; врачъ Серг. Никол. *Яковлевъ*, экономъ Александръ Матвѣевичъ *Матвѣевъ*.

Женское при Симбирской чувашской учительской школѣ училище.

Законоучитель, священникъ Вас. Никиф. *Никифоровъ*; наставница Нат. Яковл. *Яковлева*; учитель младш. отдѣлений Сем. *Николаевъ*; учитель чистописанія Фед. Даниловичъ *Даниловъ*; учитель рисованія Сем. *Тимофеевъ* и учительница руководѣнія Татьяна *Василева*;

Средне-Алгашинская миссіонерская школа Симбирскаго уѣзда.

Законоуч. священ. Вас. Дмит. *Дмитріевъ*; учит. Ив. Степ. *Степановъ*.

Чувашская школа возникла возникла въ Симбирскѣ по инициативѣ Ивана Яковловича Яковлева, нынѣшняго инспектора чувашскихъ школъ Казанскаго учебнаго округа. Первоначально эта школа имѣла совершенно частный, семейный характеръ. Съ 1871 года началось официальное существованіе чувашской школы въ Симбирскѣ. Эта школа — закрытое заведеніе и имѣетъ цѣлью воспитывать учителей для начальныхъ училищъ крещеныхъ и не крещеныхъ чувашъ Казанскаго учебнаго округа. Обученіе въ школѣ, въ объемѣ курса начальныхъ народныхъ училищъ, ведется, въ младшемъ классѣ, на чувашскомъ языкѣ, или съ помощью его, но, по мѣрѣ усвоенія чувашскими мальчиками русскаго языка, преподаваніе всѣхъ предметовъ происходитъ на этомъ послѣднемъ. Въ школу принимаются крещеные и не крещеные чуваша, а также крещеные татары, и первое время не было ограниченія возраста, хотя, обыкновенно, поступающіе были не моложе 11 лѣтъ и не старѣе 18 лѣтъ; въ послѣдствіе вопросъ о возрастѣ былъ урегулированъ на общемъ основаніи. За право ученія въ школѣ ни какой платы не взимается; кромѣ того, всѣ воспитанники бесплатно пользуются отъ школы квартирою, содержаніемъ и даже необходимыми учебными пособиями. Школа имѣетъ собственный каменный домъ, находящійся на набережной рѣки Свѣлтѣ, рядомъ съ ремесленномъ училищемъ графа Орлова-Давыдова, купленной казною, за 5400 руб., у Кушца Красникова. Съ переходомъ въ новое помѣщеніе, при чувашской школѣ открыто было, стараніями И. Я. Яковлева, и даже почти исключительно на его средства, женское отдѣленіе.

Симбирская Маріинская женская гимназія.

[Покровская улица.]

Попечитель гимн. симбирскій губернаторъ, т. с. Влад. Никол. *Акинфьевъ*; начальникъ гимназій д. с. с. Алекс. Вас. *Годневъ* (онъ-же преподаватель физики); главн. надз. Екат. Фил. *Москалева*; почетн. блюстит. с. с. Ник. Ив. *Вишневицкій*; с. с. Петръ Александр. *Ребровскій*; кол. ас. Ефр. В. *Пустошкиннъ*; класныя надзирательницы: Марія Федоровна *Цикеръ*;

Евдокія Александровна *Ражева*, Глафира Павловна *Жиллякова*; Екатерина Васильевна *Григорьева*; Елиз. Серг. *Денисова* и Варвара Миросл. *Гриневичъ*. Преподаватели: законоуч. протоіер. Мих. Александр. *Тихоміровъ*; словесности кол. сов. Вас. Мих. *Гавриловскій* и состолицій въ VIII классѣ по должн. Александр. Ив. *Ялбиковъ* (онъ-же преп. географіи); рус. яз. Мар. Дороф. *Москалева*; франц. яз. кол. сов. Алекс. Ив. *Ламбергъ* и Евд. Дороф. *Москалева*; нѣмец. яз. Елиз. Яковл. *Арфина* и Сусанна Мартын. *Курицъ*; естеств. Елена Юр. *Захарченко*; математик. кол. сов. Алексан. Ник. *Воробьевъ*; кол. ас. Ив. Евдок. *Возловъ* и Евг. Мих. *Эбулдана*; исторіи кол. сов. Александр. Діомид. *Сильницкій*; геог. надвorn. сов. Александръ Семеновичъ *Артинскій* и надвornый совѣтникъ Александръ Кузмичъ *Яхонтовъ* (онъ-же преподав. педагогикѣ); рисов. надвorn. сов. Пав. Ильич. *Пузыревскій* и княжна Елена Владиміровна *Чегодаева*; пѣнія и чистоп. губ. секрет. Ив. Ив. *Адріановскій* (онъ-же исп. обяз. письмовод.); рукод. Марья Ник. *Фейерштейнъ*. Надзират. Елизаветинск. при гимн. пансіона: Екат. Серг. *Фонъ-Руммельъ*; Вѣра Никоноровн. *Анненкова*; Дар. Мих. *Иванова* (кастелянша) и Елиз. Серг. *Сухомлинова* (зав. пансіон. хозяйств.); докторъ Ив. Алекс. *Благовидовъ*; исп. об. фельдшерницы, сестра милосерд. „Краснаго Креста“ Агнія *Зайцева*.

Военное вѣдомство.

Симбирскій кадетскій корпусъ.

Директ. корп. ген. маіоръ, Ник. Андр. *Якубовичъ*; инспек. клас., полк: Влад. Гуліан. *Шидловскій*; его помощникъ-подпол. Александръ Игнатьев. *Формаковскій*; ротные командиры; полковники: 1-й роты Ив. Леонт. *Максимовичъ*; 2-й роты Влад. Густ. *Арнольдъ* 1 й; 3-й роты Констан. Олимп. *Флоровъ*; офицеры-воспит., подполковники: Ив. Вас. *Българусскій*; Влад. Мих. *Евсюковъ*; Ром. Густ. *Арнольдъ* 2-й; Евг. Вильгельм. *Руссетъ*; Митроф. Плат. *Бриммеръ*; Алекс. Дмитр. *Горизонтовъ*; Ник. Вас. *Пазухинъ*; Митроф. Вас. *Алашеевъ* и Александр. Павл. *Халютинъ*. Капитаны: Александр. Иван. *Сазоновъ*; Влад. Ант. *Погребняковъ* и Александр. Александр. *Ивановъ*. Штабъ-капитаны: Михайл. Баатав. *Герштенцевейгъ*; Сем. Никол. *Пламеневскій*; Никол. Никол. *Вог-*

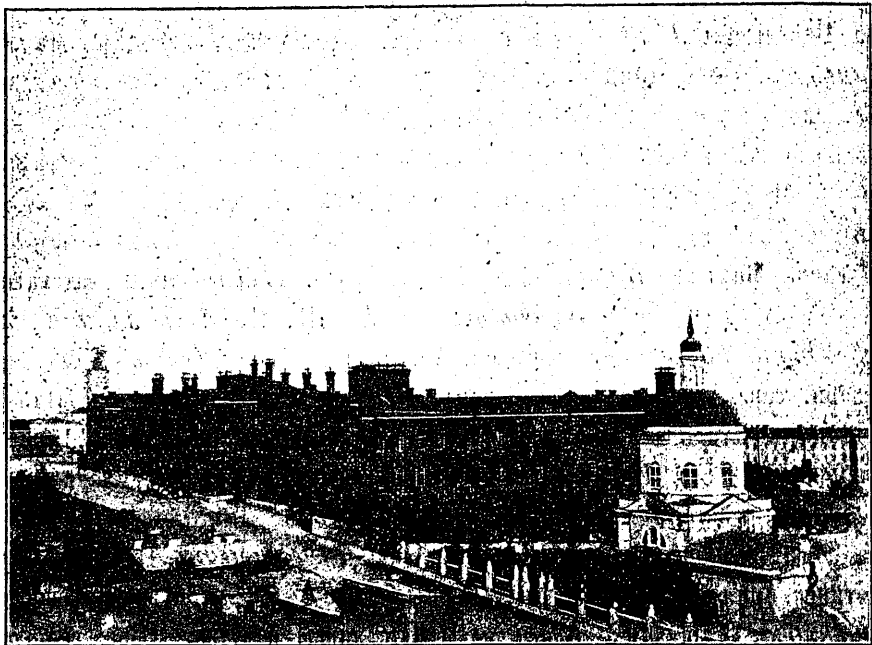

СИМБИРСКІЙ КАДЕТСКІЙ КОРПУСЪ.

дановичъ; Серг. Александр. *Мацкій* и поручикъ Евг. Евг. *Стеженскій*.
Штатные преподаватели: ст. сов.; Влад. Никол. *Машинъ*; Гуго Андр.
Гульбе; Март. Андр. *Курицъ*; Александр. Иосиф. *Рязановъ*; Эдуардъ
Барлов. *Крусманъ*; Генрихъ Иван. *Шапронъ-дю-Ларрэ* и Ив Александр.
Ивановъ; кол. сов. Пав. Ильичъ *Пузыревскій*; надв. сов. Мих. Александр.
Горскій; кол. ас. Никол. Петр. *Арсеньевъ*; н. ч. Алекс. Влад. *Перницъ*.
Приватные преподаватели: ст. сов. Александр. Матв. *Сахаровъ*; надв.
сов. Францъ Юльев. *Буве*; ксендзъ Леопольдъ Иосиф. *Мацкевичъ*; па-
сторъ Авг. Егор. *Лейстъ*; н. ч. Степ. Ив. *Миткевичъ*; Ив. Петр. *Бы-
ковъ*; Оттонъ Иосиф. *Шромбергъ* и Ив. Фед. *Юковъ*. Священ. протоіер.
Елпидиф. Алекс. *Успенскій*; диаконъ Вас. Ильичъ *Ягодинскій*. Старшій
врачъ, стат. сов., Валер. Петр. *Бекаревичъ*; младшій врачъ кол. сов.,
Петръ Алекс. *Ясницкій*. Смотрит. зданій капитанъ Спирид. Нил. *Низи-
тинъ*; завѣдыв. обмундиров. кадетъ кап.; Степ. Демид. *Зенькевичъ*: секрет.,
над. сов. Болесл. Антон. *Радзювскій*; экономъ, надв. сов. Фед. Алекс.
Диевогорскій; бухгалтеръ кол. ас. Вас. Григ. *Поликарповъ*; вольнонаемн.
техн. над. сов. Мечисл. Иосиф. *Махчинскій*.

233-й Сурскій резервный баталіонъ.

Командиръ батал. полков. *Берендсз*; младшій шт. офиц., подполков. *Горуневичз*; завѣд. хозяйст. капит *Златоустовз*; бат. адъют. поруч. *Тихтаровз*; казнач. шт. капит. *Гречкинз*; завѣд. оруж. штаб. кап. *Дмитрисвз*; завѣд. учеб. коман. штабе. капит *Өоминз*; завѣд. охотн. коман. штаб. кап. *Михайловз*; завѣд. нестр. коман. и в. д. бат. квартал. поруч. *Котеловз*. Командиры ротъ: 1-й роты — капит. *Леонтьевз*; 2-й роты — капит. *Фридриховз*; 3-й роты — капит. *Тарсановз*; 4-й роты — капит. *Милевскій*; 5-й роты — капит. *Ивашкевичз*; **Субалторнъ офиц.**; штабсъ капитаны: *Подкоискій*, *Поповз*, *Молчановз*, *Германовичз*, *Богдановичз*, *Вернерз*, *Благ датовз*, *Мезенцевз*; *Четвериковз*; *Тремиз*, *Антоновичз*, *Тургеневскій*, *Захаровз*, *Вутюгинз* и *Каривко*. Поручики: *Ландышовз*, *Нефедовз*, *фонз-Брадке*, *Филиповз*; *Волковз*, *фонз-Генне*, *Ларионовз*, Подпоручики: *Ивановз*, *Ступачевскій 1-й*, *Махновецз*, *Анапьевз*, *Серебряковз*; *Ступачевскій II-й*. Подпрапорщикъ *Алчмевз*, **Класные чиновники**: старшій врач над. сов. *Павловз*, млад. врач надв. сов. *Цитринз*; оружейный маст. тит. сов. *Кривоноговз*; дѣлопроизв. по хозяйс. части тит. сов. *Смирновз*.

234-й Сызранскій резервный баталіонъ.

Команд. батал. полковн. Викт. Петр. *Михайловз*; младш. штабъ офиц., подполк. Мих. Павл. *Безсоновз*; батал. адъют. штабъ-капит. Сем. Пав. *Каличкинз*; завѣд. хозяйств. капит. Викторъ Пет. *Богоявленскій*; казначей штаб.-капит. Мих. Влад. *Скрыльничковз*; завѣд. оруж. штаб.-кап. Гавр. Ник. *Забусовз*; дѣлопр. батал. суда штаб.-кап. Флег. Вас. *Пономаревз*; зав. учеб. команд. штаб.-капит. Ник. Серг. *Ханковз*; зав. нестр. коман. подпоруч. Андрей Пет. *Максимовз*; завѣд. охотн. команд штаб.-кап. Алек. Ив. *Хожловз*; завѣд. швальнею поруч. Ник. Карп. *Прачекз*; и. о. квартал. поруч. Ник. Ник. *Стржелецкій*; **Командиры ротъ**: 1-й Ник. Ник. *Вейцз*; 2-й Вас. Гр. *Таневскій*; 3-й Августъ Станисл. *Лемпицкій*; 4-й Ник. Алек. *Маковецкій*; 5-й Мих. Мих. *Ожининз*. **Субалтер. офицеры**: штабсъ капит. Петръ Осип. *Щеткинз*; Алек. Эдуард. *Мейерз*; Сергѣй Егор. *Егоровз*; Сергѣй Алек. *Стояновз*; Борисъ Адолоф. *фонз Лучз*; Вад. Луговой. *Карабановз*; Ник. Ив. *Валевскій*;

Конст. Ниб. *Сторчаковъ*; султанъ Махмутъ Шейхъ-Аттаровъ *Губеевъ*. Поруч.; Пав. Вас. *Безсоновъ*; Шахъ-Хайдаръ Шапгиреевичъ *Акчулмановъ*; Алек. Павл. *Эберманъ*; Алек. Пав. *Гончаровъ*; Мах. Ефрем. *Бажановъ*; Петръ Алек. *Вурламовъ*. Подпоручикъ.: Алек. Алек. *Булыгинъ*; Алек. Ник. *Орловъ*; Сергѣй Ник. *Гутовскій*. Красные чиновники старшій врачъ, кол. сов. Ицка-Лейба Мовшевичъ *Гальперинъ*; младшій врачъ, кол. ас. Алек. Дмятр. *Лавзинъ*; дѣлопроизвод. похозяйствен. части, тит. сов. Конст. Алек. *Стрешниковъ*.

Управленіе Симбирскаго Уѣзднаго Военскаго Начальника.

Воинскій начальникъ и начальникъ Симбирскаго мѣстнаго лазарета, полковникъ Антоній Викт. *Глинскій*; дѣлопроизводитель, над. сов. Яковъ Марковичъ *Пермяковъ*; завѣдывающій пересѣльною частью штабсъ-капитанъ Петръ Иван. *Евсеевъ*.

Симбирскій мѣстный лазаретъ.

Завѣдывающій мѣстнымъ лазаретомъ, штабсъ-капитанъ Вакен-Зеноновичъ *Лепарскій*; старшій врачъ лазарета, кол. сов. Мих. Иван. *Фонъ-Крузе*; младшій врачъ, надвор. сов. Мах. Влад. *Евреиновъ*.

Управленіе Симбирскаго вещевого интендантскаго склада.

И. д. главнаго смотрителя, подпол. Грег. *Линко*; бухгалтеръ (онъ-же письмоводитель), кол. сов. Ив. Серг. *Васильевъ*; смотрит. магаз. подполк. Ив. Ив. *Бурковъ*; чинов. для поруч. IX клас., кол. ас. Мих. Мих. *Соловьевъ*; оберъ-офицеръ для порученій IX клас., шт.-капит. Влад. Космичъ *Жарковъ*; помощн. письмовод., тит. сов. Грег. Никол. *Поповъ*; начальн. служительск. команды склада, шт.-капит. Евген. Констант. *Ленчевскій*.

Симбирская приемная комиссія

Предсѣдат. комис., полков. Вас. Петр. *Зиновьевъ*; члены комиссіи—отъ интендантства—полк. Викт. Ил. *Эсмонтовъ*; отъ войскъ—капит. Карл. Адам. *Янушкевичъ*; шт.-чап. Герас. Иван. *Аглицевъ*; постоянн. членъ—дѣлопроизвод. изъ техникумовъ, в. ч., двор. Влад. Александр. *Долматовъ*.

Продовольственный магазинъ. Смотрит. магаз., тит. сов. Алексѣй Вас. *Молашенко*.

Вѣдомство Православнаго Исповѣданія.

Епархіальное Начальство.

Преосвященный *Никандръ*, Еписк. Симбирскій и Сызранскій.

Симбирская Духовная Консисторія.

Члены Правленія: протоіерей Симб. Спас. жен. мон. Андрей Ксенофонт. *Арнольдовъ*; протоіерей Симб. Спасо-вознесен. соб. Левъ Семен. *Марсальскій*; протоіер. Симб. Каеед. Троиц. соб., ключарь Мих. Ѳедор. *Троицкій*; временно-присутств. чл. Консист. свящ. Симб. Смолен. церкви Серг. Ив. *Топорнинъ*.

Канцелярія Консисторіи.

Секрет., кол. ас. Ник. Ив. *Лузгинъ*; секретарь при енарх. архіереи, тит. сов. Влад. Андр. *Трѣсвятскій* столоначальники; кол. ас. Петръ Алексѣев. *Алмазовъ*, кол. ас. Влад. Мих. *Степановъ*; кол. секр. Ив. Вас. *Соловьевъ*; кол. рег. Дмитр. Львов. *Марсальскій*; казначей, кол. асс. Алекс. Констант. *Петровъ*; архивариусъ, кол. ас. Павелъ Яковл. *Полминовъ*; регистраторъ, кол. ас. Ник. Яков. *Живоносновскій*,

Благочин. Симбирск. градскихъ церквей, протоіер. Іаковъ Мих. *Флоринскій*; настоятельница Симбирск. Спасскаго женск. монасты. игуменія *Евфросинія*; игуменъ симбирск. архіерейск. дома, архимандритъ *Полухроній*; и. д. эконома симбирск., архіейск. дома, пот. поч. гражд. Михайяль Дмитр. *Молмановъ*.

Епархіальное Попечительство о бѣдныхъ духовнаго званія.

Члены попечительства: 1) протоіер. Левъ Сем. *Марсальскій*; 2) священ. Гавр. Михайл. *Сергіевскій*; 3) священ. Іоаннъ Петр. *Тиховъ* (онъ же казначей Попечительства); 4) свящ. Серг. Ив. *Топорнинъ*; 5) секретарь, кол. ас. Влад. Михайл. *Степановъ*; 6) письмоводит., кол. рег. Ник. Доримидонт. *Маллицкій*.

Духовная Семинарія.

Ректоръ Семинаріи, протоіерей Андр. Васил. *Стерновъ*, преподающій Св. писаніе въ VI классѣ; инспекторъ с. с. Алексѣй Ив. *Соловьевъ*, преподающій Св. писаніе въ V классѣ; помощн. инспек. семинаріи: кол. сов. Петръ Ив. *Державинъ*; кандидатъ богословія Ник. Ив. *Быженовъ*. ПРЕПОДАВАТЕЛИ: всеобщей и русск. граждан. исторіи с. с. Пав. Петр. *Неболюбовъ*; общей русск. церковн. исторіи и библейск. исторіи с. с. Ник. Мих. *Ламовскій*; математики с. с. Вас. Косьмичъ *Горизонтовъ*; словесности и исторіи русск. литерат. с. с. Ник. Мих. *Ливановъ* (онъ же и учитель нѣмецк. языка) и канд. богосл. Кронид. Анемпод. *Смирновъ* (онъ же и учитель еврейск. языка); греческаго языка с. с. Яковъ Яковл. *Ивановъ* и кол. сов. Александръ Діомид. *Сильницкій* (онъ же состоитъ надзират. общежитія для своекоштныхъ учен. семинаріи); латинскаго языка, с. с. Ив. Ермил. *Губкинскій* и надв. сов. Александръ Косьм. *Яхонтовъ* (онъ же состоитъ преподав. французск. языка въ семинаріи); свящ. писанія, кол. сов. Вас. Мих. *Гавриловскій*; логики, психологіи, враткой исторіи, философіи и дидактики, надв. сов. Вас. Гавр. *Архангельскій*; гомилетики, литургіи и практическ. руководства для пастырей церкви, кандидатъ богослов., кол. секр. Алекс. Ив. *Арнольдъ* (онъ же состоитъ надзирателемъ при общежитіи для своекоштныхъ ученик. семинаріи); основн. и нравствен. богословія, кандид. богословія свящ. Вяч. Алекс. *Рождественскій*; обличительнаго богословія, исторіи и обличенія русск. раскола — кандидатъ богословія, священ. Сераф. Ив. *Введенскій* (онъ же завѣдывающій фундаментальной семинарск. бібліотекой). Прочія должностныя лица: экономъ, діаконовъ Ник. Яков. *Лукьяновъ*; врачъ, кол. сов. Петръ Алекс. *Ясницкій*; учитель образцовой при семинаріи школы, студентъ семинар. Александръ Никол. *Лебяжьевъ*.

Составъ Правленія.

Въ педагогическомъ собраніи участвуютъ: предсѣдатель — ректоръ семинаріи, протоіерей Андр. Вас. *Стерновъ*; члены: инспек. ст. сов. Алексѣй Ив. *Соловьевъ* и преподаватели: ст. сов. Пав. Петр. *Неболюбовъ*; стат.

сов. Ник. Михайл. *Ливановъ*; и. д. члена преподав. ст. сов. Яков. Яков. *Ивановъ* и кол. сов. Александр. Діомид. *Сильницкій* и отъ епархіальнаго духовен. протоіерей Ник. Петр. *Дроздовъ*, настоятель симб. Владимір. церкви и Вик. Фед. *Воголюбовъ*, настоят. Троицкой церкви.

Въ распорядительномъ собраніи участвуютъ:

Предсѣдатель — ректоръ семинаріи и члены: инспекторъ и преподават. ст. сов. Ник. Михайл. *Ламовскій*; экономъ діак. Ник. Яков. *Лукьяновъ* и отъ епархіальн. духовенства — протоіерей Ник. Петр. *Дроздовъ*; секретаремъ въ обоихъ собраніяхъ правленія состоитъ преподаватель ст. сов. Яков. Яковл. *Ивановъ*.

Симбирское Епархіальное женское училище.

Начальница училища — Варвара Александр. *Аксенова*; инспекторъ классовъ и законоучитель, свящ. Алекс. Дмит. *Костюченко*; преподаватель гражданской исторіи и географіи, канд. богослов. Александр. Григор. *Преображенскій*; воспитательницы: Марія Петр. *Цвѣткова*, Марія Александр. *Тихомирова*, Александра Федор. *Карамзина*, Евдокія Яковл. *Исаева*, Вѣра Дмит. *Михайловская*, Александра Виктор. *Петрова*, Софія Михаил. *Тихомирова*, помощницы воспитательницъ: Елиз. Никол. *Лебяжьева*, Вѣра Аркад. *Голодаевская*; врачъ училища кол. сов. Петръ Алек. *Ясницкій*; экономъ училища діаконъ Алексѣй Семенов. *Елмидинъ*; законоучитель образцовой школы, иподіаконъ Андрей Степан. *Бушевъ*; учительница той же школы Зинаида Александр. *Рождественская*; предсѣдат. совѣта училища каедральный протоіерей Серг. Степ. *Медведковъ*; члены: свящ. Никол. Ив. *Новицкій* и свящ. Іоаннь Петр. *Тиховъ*; почетная блюстительница, купеч. жена Надежда Вас. *Шатрова*.

Симбирское духовное училище.

Почетный блюститель училища Никол. Петр. *Пастуховъ*; смотритель училища, ст. сов. Серг. Александр. *Остроумовъ*; помощникъ смотрителя училища, свящ. Никол. Авд. *Забировъ*; преподаватели: географіи и ариметики, ст. сов. Василькъ Александр. *Миртовъ*, русск. языка съ церк.

слов., въ стар. клас. ст. сов. Александр. Михаил. *Прудентовъ*, греческ. яз. ст. сов. Александр. Михаил. *Быстровидовъ*, латинск. яз. над. сов. Александр. Иванов. *Остроумовъ*, русск. яз. съ церк. слав. въ I класс., над. сов. Ив. Арсен. *Людинскій*; учитель приготов. класс., канд. богослов. Михаил. Александр. *Смирновъ*; надзиратели: студ. семин. Серг. Ив. *Арнольдовъ*, студ. семин. Серг. Никол. *Державинъ*, студ. семин. Пав. Гривг. *Преображенскій*.



Видъ симбирска съ домоуь городского общества.

Алатырскій уѣздъ.

Уѣздн. предвод. дворян., губер. секр. Дмитр. Ник. *Пановъ*.

Уѣздный Сѣздъ.

Предсѣд. — уѣзд. предвод. дворян.; члены: уѣздн. членъ окружн. суда по Алатырскому уѣзду, ст. сов. Иосифъ Ник. *Лихаревъ*, гор. судья, колл. секр. Виктор. Влад. *Блмцкій*; почетные мир. судьи: дѣйст. ст. сов. Иванъ Алек. *Самойловъ*, губер. секр. Дмитр. Ник. *Пановъ* и ст. сов. Алексѣй Гавр. *Свѣяжениновъ*; зем. нач.: 1 уч. отстав. пор. Александр. Ник. *Бобовдовъ*, 2 уч. пор. Александр. Ѳед. *Соловьевъ*, 3 уч. ст. сов. Вас. Николаев. *Микльшинъ*, 4 уч. колл. асс. бн. Алексѣй Александр. *Темнишевъ*, 5 уч. надвор. сов. Серг. Ив. *Самойловъ*; секр. колл. регистр. Иванъ Александр. *Серебровъ*.

Уѣздное Полицейское Управленіе.

Уѣздн. исправ., колл. сов. Влад. Ник. *Неофитовъ*; помощ. исправ. надвор. сов. Алех. Иван. *Домбровский*; секр. (и. д.) н. чина Алек. Вас. *Степановъ*; столон. губ. секр. Серг. Петр. *Алмазовъ*; регистр. н. чина Петръ Алек. *Никифоровъ*. Становые пристава: 1 ст., тит. совѣтн. Мих. Франц. *Харкевичъ* (м. жит. с. Кувадино; адр. г. Алатырь); 2 ст., кол. регистр. Андр. Иван. *Ивановъ* (м. жит. в адр. с. Промзино). Полицейскіе надзир.: 1 уч., колл. регистр. Мих. Ник. *Булмчевъ*; 2 уч., титул. сов. Вас. Дмитр. *Возмодемьянскій*.

Уѣздное по воинской повинности Присутствіе.

Предсѣд. — уѣздн. предвод. дворян. Члены: уѣздн. исправ., уѣзд. воин. нач., предсѣд. уѣзд. зем. упр.; дѣлопр. крест. Степ. Макс. *Строгоновъ*.

Уѣздный Училищный Совѣтъ,

Предсѣд.—уѣздн. предвод. дворян. Члены: инспек. народ. училищъ ст. сов. Ник. Дмитр. *Самосадскій*; отъ Мин. Внут. Дѣлъ—уѣзд. исправ., отъ Министер. Народн. Просвѣщен., надвор. сов. Ник. Андр. *Крыловъ*; отъ духовн. вѣд. протоіерей Ник. Констант. *Диомановъ*; отъ города пот. поч. граж. Дмитр. Кирил. *Поповъ*; отъ зем. колл. асс. кн. Алек. Алек. *Тенишевъ* и пор. Алек. Фед. *Соловьевъ*.

Уѣздное Податное Присутствіе.

Предсѣд.—подати. инспекторъ 1 уч., титуляр, сов. Серг. Александр. *Шороховъ*; 2 уч., колл. асс. Ник. Матв. *Ларинъ*; члены: отъ города— Ник. Вас. *Кашининъ*, Г. А. *Горьевъ* и В. А. *Чистовъ*; отъ земства: А. Г. *Пялисовъ*, Д. К. *Поповъ* и В. А. *Спрыгинъ*.

Уѣздный Распорядительный Комитетъ.

Предсѣд.—уѣздн. испр. Члены: уѣздн. воин. нач., город. голова и предсѣд. уѣздн. зем. управы.

Уѣздное Тюремное Отдѣленіе.

Старш. дирек.—уѣздн. предвод. дворян.; директ.: уѣздн. членъ окр. суда, уѣздн. исправ., товар. прокур., город. судья, предсѣд. уѣздн. зем. упр., протоіерей Ник. Константн. *Диомановъ*, уѣзд. врачъ, нач. тюрьмы, колл. асс. Иванъ Осип. *Никитинъ*.

Соединенная Алатырско-Ардатовско-Курмышская Дворянская Опека.

Предсѣд.—уѣздн. предвод. дворян.; засѣдатели: колл. секр. кн. Вас. Алек. *Оболенскій* и подпор. кн. Ник. Дмитр. *Тенишевъ*. Письм. колл. регистр. Пав. Петр. *Компанейцевъ*.

Уѣздная Земская Управа.

Предсѣд. — (вакансія); члены: двор. Ник. Пав. *Пирожковъ*, кр. Ив. Яков. *Николаевъ* и губерн. секр. Мих. Андр. *фонъ-Ренкуль*. Секретарь личн. почет. гражд. Иванъ Иван. *Левитскій*. Бухгалтеръ мѣш. Алек. Фед. *Бьялковъ*. Зем. страх. агентъ, титул. сов. Иванъ Пав. *Ермоланскій*.

Городская Управа.

Город. гол. , пот. поч. гражд. Вас. Вас. *Булашкинъ*; члены: мѣш. Ив. Вас. *Дмитриевъ* и Алек. Руд. *Бахманъ*. Секр. колл. асс. Висс. Петр. *Городецкий*.

Городской Общественный Банкъ

Директ. куп. Иванъ Серг. *Антоновъ*; товар. дирек. мѣш. Иванъ Фед. *Гордеевъ* и Вас. Матв. *Торейкинъ*; бухгалт. крестьян. Мих. Нивиф. *Горинъ*.

Сиротскій Судъ.

Предсѣд. — Город. Гол.; члены: мѣш. Мих. Мих. *Михайловъ* и Петръ Иринар. *Гаревъ*; дѣлопроизвод. кр. Петръ Вас. *Гурьевъ*.

Мѣщанскій староста, мѣш. Ник. Льв. *Шиманевскій*.

Почтово-телеграфныя учрежденія.

Почтово-телеграфная контора въ гор. Алатырь.

Нач. колл. сов. Алек. Алек. *Воецкій*; помощ. нач. надвор. совѣтъ; Вик. Андр. *Скрытницъ*; надсмотрщ. колл. секр. Ник. Петр. *Громовъ*. почт.-телегр. чи. V разр. нем. чина Ник. Дмитр. *Фадеевъ*, VI разр. нем. чина Яковъ Иван. *Антошковъ*, колл. регистр. Алек. Мих. *Николескскій*, нем. чина Григор. Петр. *Фроловъ*, Алек. Андр. *Аверьямовъ* и Алек. Алек. *Суровъ*.

Почтово-телеграфная контора въ с. Промзинѣ.

Нач. контор. надвор. совѣт. Вас. Алек. *Малицкій*; помощ. начал.

конторы губерн. секр. Алек. Сергѣев, *Сперанскій*; надсмотрш. конторы Валев. Павлов. *Сергѣевскій* (6 разр. чиновникъ); чинов. низш. облада Вас. Андр. *Сигаевъ*, чинов. 6 разн. низ. оклада Ниб. Гавр. *Гудькинъ*, почтал. изъ крест. Алекс. Ефим. *Гуновъ*, почтал. Алек. Егор. *Мурзинъ*, изъ крестьянъ.

Почтово-телеграфное отдѣленіе въ с. Порѣцкомъ.

Нач. отд. колл. регистр. Петръ Иван. *Арефьевъ*; почтово-телеграф. чинов. VI разр. низ. оклада нем. чина Андр. Вас. *Лебскій*; почтал. почтово-телеграф. отдѣл. Констан. Амвросіевичъ *Шинкинъ*.

Почтово-телеграфное отдѣленіе въ с. Астрадамовкѣ.

Нач. отд. колл. асс. Влад. Павл. *Постышковъ*; чинов. VI разр., изъ мѣщ. Степ. Автономовичъ *Усердновъ*.

Почтовое отдѣленіе въ с. Чирковѣ.

Нач. отд. личн. почет. гражд. Мих. Алек. *Лентовскій*.

Чины Судебнаго Вѣдомства.

Товар. прокур., титуляр. совѣт. Иванъ Евгеньевъ *Энгель*; судебн. слѣд. 1 уч., титуляр. совѣт. Алек. Андреев. *Шауманъ*, 2 уч., надвор. совѣт. Ник. Алек. *Толстоуховъ*; нотаріусы: нем. чина Мих. Семен. *Карачи-ровъ*; судеб. прист. нем. чина Петръ Серг. *Самойловъ*.

Уѣздное Казначейство.

Казначей--колл. сов. Ник. Иван. *Сазоновъ*; помощ., губ. секр. Констан. Ниб. *Трошкій*; бухгал. титул. совѣт. Леон. Иван. *Стефановичъ*; помощ. бухгал.: нем. чина Влад. Вас. *Сорокинъ*, колл. сов. Мих. Алек. *Садовскій* и нем. чина Фед. Дмит. *Вѣловъ*.

3-й Округъ Симбирскаго Губернскаго Акцизнаго Управленія.

Окружн. надзир., титуляр. сов. Валер. Федор. *Сергѣевъ*; помощ.: кол.

секр. Ник. Павл. *Карпинъ*, губери. секр. Влад. Влад. *Андреевъ* и кол. сов. Влад. Фер. *Серебренитовъ*; контрол. колл. секрет. Алек. Констант. *Корсаковъ*, колл. секрет. Емел. Ивац. *Кржановскій*, над. совѣт. Евген. Алек. *Соколовъ* и титуляр. совѣт. Сераф. Иракл. *Ларионовъ*; дѣлопроизв. нем. чина Мих. Владимір. *Цорсіанъ* и Петръ Дмитр. *Игеевскій*.

Алатырскій казенный № 3-й винный складъ.

Завѣд. складомъ, — губери. секрет. Мих. Ник. *Артизановъ*.

Алатырскій Удѣльный Округъ.

Управляющ. Округомъ, кол. сов. Ник. Вас. *Кубанцевъ*, помощ. управляющ. кол. совѣт. Вас. Ѳеодор. *Баудеръ* и кол. сов. Левъ Павлов. *Охременко*, правит. канцеляр., кол. ассес. Ник. Емелиан. *Лазаревъ*, уполномочен. по судеб. дѣламъ титуляр. сов. Влад. Вас. *Лебедевъ*, бухгалт.-казнач., кол. ас. Алек. Алек. *Бьлоручковъ*, дѣлопроизвод. кол. ас. Яковъ Яков. *Брандтъ* и кол. секр. Алек. Иван. *Воронцовъ*, стар. помощ. дѣлопроизводителя; губери. секрет. Алек. Петров. *Юстиновъ* и Ник. Вас. *Бобровъ*; млад. помощ. дѣлопроизвод. тит. совѣт. Павел. Адам. *Пуцъто* и кол. секр. Евг. Ник. *Синицинъ* старш. контролн. чинов, кол. секр. Мих. Павл. *Троицкій*, младш. контролн. чинов. нем. чина Сер. Дмитр. *Николаевъ*.

Младш. чинов. X класса: кол. регист. Вал. Петр. *Арнольди*, нем. чина: Ник. Ѳеод. *Михайловъ*, Сем. Дмитр. *Горячевъ* и Алек. Иван. *Ивановъ*. Младш. чинов. XII класа: нем. чина: Алек. Алек. *Тимофьевъ*, Ник. Сем. *Макаловскій*, Алек. Григор. *Ѳоминъ* и Алек. Пав. *Ахматовъ*.

Управляющіе имѣніями: кол. совѣт. Влад. Алек. *Хлбнниковъ*, над. сов. Ник. Ник. *Сазоновъ*, тит. сов. Ник. Влад. *Бобондовъ*, кол. ас. Сер. Григор. *Григорьевъ*, над. сов. Мих. Елис. *Сергеевъ*, кол. ас. Пав. Алек. *Выговскій*, кол. секр. Дмитр. Мях. *Философовъ*, кол. сов. Вас. Сем. *Алаевъ*, кол. ас. Вацлавъ Юрьев. *Раубе*, кол. ас. Ев. Яков. *Меринъ*, кол. сов. Геор. Леонид. *Львовъ*, над. сов. Серг. Поликар. *Яковичкій*, кол. ас. Ив. Мих. *Жданъ-Пушкинъ*, над. совѣт. Алек. Петр. *Юрасовъ*, тит. сов. Карлъ Готлибовичъ *фонъ-Брандтъ*, кол. сов. Ник.

Алек. *Антоковъ*, губ. секр. Сем. Петров. *Боклевскій*. Землемѣръ надв. сов. Алек. Ник. *Мясодовъ*, помощ. землем. кол. асс. Ник. Мих. *Соколовъ*.

Старш. лѣсничій надвор. сов. Иосифъ Франц. *Ямонтаковский*. Лѣсничіе пер. разряда: кол. ас. Мих. Луевичъ *Гавриловъ*, титул. сов. Ибраг. Знауровичъ *Кундуховъ* и кол. секр. Леопольдъ Максимилианов *Леммъ*, лѣснич. 2-го разряда, кол. секр. Ив. Иван. *Козаченко*. Лѣсоводы; кол. ас. Ричардъ Леонов. *Случановскій* и тит. совѣт. Казим. Иванов. *Бригевичъ*.

Землемѣрные чиновники: 1-го разряда. тит. сов. Ив. Алек. *Ненастановъ*, Пав. Герас. *Герисимовъ* и Ив. Иван. *Смирновъ* и губерн. секретари: Ив. Аполлон. *Ефимовъ* и Констан. Иван. *Филипповъ* 1-й; 2-го разряда: тит. совѣтн. Сер. Ефим. *Пановъ*, кол. сек. Констант. Константин. *Мозняковъ* и Ник. Алек. *Насидзе*, губ. секр. Мих. Григ. *Ждановъ*, кол. регистраторы: Леоп. Феод. *Миньевъ*, Петръ Иван. *Явшинъ* и нем. чина: Гавр. Филип. *Сосуновъ*, Браниславъ Варфоломѣев. *Яковскій*, Сер. Логинов. *Суворовъ*. Гуліап. Алек. *Волковъ*. Пав. Павлов. *Галмухій*, Иона Феодор. *Шаламуговъ*, Тим. Нифоптов. *Лещинскій*, Гавр. Вас. *Софроновъ*, Феод. Вас. *Моргуновъ*, Влад. Иванов. *Пишеничовъ*, Влад. Мих. *Плисовскій*, 3-го разряда: кол. регистр. Леоп. Петр. *Красовскій* и нем. чина: Алек. Иван. *Филипповъ* 2-й, Алек. Павлов. *Вязельшиковъ*, Алек. Степан. *Ивакинъ* и Алек. Алек. *Сожуновъ*.

Подлѣсничіе: губ. секр. Алек. Иван. *Ушаковъ*, и нем. чина: Филип. Тихон. *Дитякинъ*, Кузьма Вас. *Афанисьевъ*, Веніам. Самуил. *Цыбуковъ*, Пав. Никиф. *Калеевъ*, Ник. Ник. *Старовѣрзовъ*, Игн. Вас. *Кольяковъ*, Влад. Феод. *Коротковъ*, Пав. Алек. *Шестоперовъ*.

Управление Уѣзднаго Воинскаго Начальника.

Уѣздн. воин. нач., подполк. Стѣп. Мих. *Падвойскій*, дѣлопр. кол. рег. Андр. Гав. *Мусалимовъ*.

Учебныя заведенія.

Женская прогимназія.

Предсѣд. Попечит. сов., город. гол. Вас. Вас. *Булавкинъ*; члены: стат. сов. Вас. Ильичъ *Дублицкій*, пот. поч. гражд. Дмитр. Кврил. *Поповъ*, зем.

нач. 2 уч. *Соловьевъ* и уѣздн. врачъ *Болдыревъ*. Предсѣд. педагогич. совѣта, надвор. сов. Ник. Андрев. *Крыловъ*; нач. и учительница франц. языка Анна Авимовна *Иванова*, законоуч. свящ. Алек. Ив. *Алмазовъ*, надзир. и учит. арифм. Анна Алек. *Орлова*; учит. рус. языка Ольга Пав. *Бяляева*, учит. ист. и геогр. Соф. Мих. *Архангельская*, учит. естест. ист. и нѣмец. языка Вѣра Вас. *Алексеева*, учит. руковод. Над. Ав. *Иванова*, учит. чистописан. губ. секр. Иванъ Ник. *Ильинъ*, врачъ, состоящ. въ IX. кл. Арк. Егор. *Быстровъ*, учит. рисованія Ник. Ив. *Зедировъ*, учит. пѣн. Алек. Фатн. *Крутяковъ*.

Городское 3-хъ классное училище.

Учит. инспек., надвор. совѣт. Ник. Андр. *Крыловъ*, законоуч. свящ. Ник. Мих. *Стекловъ*. учит. надвор. сов. Алек. Фатн. *Крутяковъ* и над. сов. Ник. Иван. *Зедировъ*.

Порѣцкая Учительская Семинарія.

Дирек., стат. сов. Ник. Иван. *Милославскій*, законоуч. свящ. Мих. Алек. *Богдановъ*, настав. стат. сов. Мих. Иван. *Алатырцевъ*, настав. стат. сов. Ник. Павлов. *Хохряковъ*, настав. кандидат богослов. Мат. Дмитр. *Запольскій*, Врачъ, кол. сов. Констан. Констан. *Мигушкій*, учит. приготов. класса Ник. Гаврил. *Лексинъ*, учит. нач. училища Дмитр. Федор. *Раковъ* учит. пѣнія Иванъ Ст. *Пышковъ*

Духовное училище.

Смот., ст. сов. Иван. Иван. *Трошкій*, помощ. смот. свящ. Иоан. Сем. *Киссеневъ*, препод. рус. яз. над. сов. Алек. Егор. *Сахаровскій*, лат. яз. над. сов. Ар. Вас. *Лебяжевъ*, гречес. яз. стат. сов. Мих. Серг. *Холуйскій*, арифм. и географіи ст. сов. Петръ Иван. *Цедринскій*, пѣнія студ. сем. Алек. Ив. *Киссеневъ*, учит. приготов. клас. свящ. Сер. Тимоф. *Рудневъ*; надзират. ст. семинар. Ив. Степ. *Васильевъ*, уч. рус. яз. въ стар. кл. кол. сов. Алек. Мих. *Сперанскій*.

Медицинскій персоналъ.

Уѣзд. врачъ, кол. сов. Иванъ Федор. *Болдыревъ*, гор. врачъ (вакан.), город. акушер. Иславд. Ефим. *Акимова*, зем. врач: 1 уч. над. сов. Арк.

Егор. *Быстровъ* (въ г. Алатырь); 2 уч. титуляр. сов. Сем. Алек. *Преображенскій* (въ с. Порънскомъ); акуш. Ольга Петр. *Лаврова*, 3 уч. титуляр. сов. Вик. Алек. *Архангельскій* (въ с. Промзинь).

Земская больница въ г. Алатырь.

Попеч., пред. двор. Дмитр. Ник. *Пановъ*, завѣд. больницею врачъ, тит. сов. Алек. Пав. *Вознесенскій*, провиз. кол. секр. Бор. Алек. *Сokolовскій*, смотр. губ. секр. Сем. Федор. *Писаревъ*.

Духовное Вѣдомство.

Благоч. 1 окр., іерей алатыр. Христо. — Рождественской церкви Іоаннъ Ник. *Цедринскій*, 2-й, окр. протоіер. с. Промзина Алек. Феод. *Листовъ*, 3, окр. свящ. с. Иванькова Петръ Мих. *Вознесенскій*, 4, окр. свящ. с. Кувакина Гав. Вас. *Федоровъ*, настоят. алатырск. Троицкаго монастыря епископъ *Иннокентій*, настоятел. алатыр. Кіево-Николаевскаго монастыря Игуменія *Лидія*.

Агенты Страховыхъ Обществъ.

„2 Россійскаго“ — крест: Парф. Ив. *Суровъ*, „Саламанд.“ мѣщ. Сем. Алек. *Иванцовъ*; „С.-Петербургск.“ — почет. гр. Ник. Квирял. *Поповъ*; „Надежда“ — Мих. Иван. *Спасскій*; „1 Россійскаго“ — мѣщ. Иванъ Вас. *Дмитріевъ*; „Коммерческ.“ — мѣщ. Петръ Алек. *Красильниковъ*.

Станція „Алатырь“

Московско-казанск. ж. дор: нач. отдѣл. — Дмит. Петр. *Лебедевъ* (поруч. зап.), помощ. его прус. под. Оскаръ Антонов. *Киній*; нач. мастр. личн. поч. гражд. Леопол. Карл. *Брунзель*; помощ. его мѣщ. Илья Гаврил. *Багинко*; контролеры: поруч. зап. Ев. Ник. *Кузьминъ*; Ив. Никанд. *Батуловъ*; Ник. Конст. *Константиновъ*; Сер. Конст. *Пшеничниковъ*; вач. ст. Иванъ Фед. *Свѣшниковъ*; помощ. его Ник. Алек. *Ивановъ* и Петръ Ив. *Поповъ*.

Волостныя правленія:

І-й земскій участокъ,

Земскій Начальникъ отст. поруч. Алексан. Ник. *Бобовдовъ* (мѣст.-жит. д. Ивановка, почт. адр. с. Порѣцкое). Въ составѣ. уч. входятъ волости: Порѣцкая, Семеновская, Мишуковская и Сіявская.

П о р ѣ ц к о е.

Волост. старш. Вас. Ѳед. *Ивлеевъ*; помощ. старш. Алексан. Мих. *Лазареевъ*; казначей Иван. Алекс. *Мушкинъ*; волост. писарь Дмит. Ѳед. *Юдинъ*.
Волост. судья: Пред. кр. Ѳед. Ив. *Лайховъ*; судьи: кр. Ѳед. Ив. *Кулигинъ*, кр. Пав. Мих. *Чушкинъ*, кр. Ѳед. Дмит. *Чертыхевъ*.

По Порѣцкому медицинскому участку: врачъ титул. сов. Сем. Алек. *Преображенскій*; фельдшера: н. ч. Вас. Ѳед. *Антоновъ* (с. Порѣцкое); н. ч. Петръ Вас. *Чигиревъ* (с. Сіявск.); н. ч. Ив. Иван. *Суровцевъ* (с. Мишук.); н. ч. Пет. Вас. *Быченковъ* эпидемическій фельдшеръ; н. ч. Никиф. Иван. *Масинъ* (с. Кувакин.); земская акушерка Варвара Иван. *Молчанова*.

Агенты страховыхъ обществъ: „Россія“ Ив. Сем. *Шигиевъ*; „Коммерческаго Общества“ Ив. Вас. *Городнишевъ*.

С е м е н о в с к о е.

(Въ с. Семеновскомъ, адр. с. Порѣцкое). Волост. старш. Ив. Андр. *Паршинъ*; писарь Сем. Тимоф. *Сорокинъ*. Волостн. судья: Предсѣд. кр. Гавр. Гавр. *Захаринъ*; судьи: кр. Лог. Ефим. *Силаевъ*, кр. Петр. Прокоф. *Ахеевъ*, кр. Ив. Андр. *Бузанкинъ*.

М и ш у к о в с к о е.

(Въ с. Мишуковѣ, адр. д. Олевна, Ардатов. у.). Волостн. старш: н. д. Ник. Сем. *Красновъ*; писарь Алексан. Иван. *Красновъ*. Волостн. судья. Предсѣд. кр. Евд. Данил. *Костинъ*; судьи: кр. Ив. Конд. *Тутариновъ*, кр. Млх. Макар. *Диковъ*, кр. Григор. Яков. *Сусловъ*.

С і я в с к о е.

(Въ с. Сіявѣ, адр. с. Порѣцкое). Волост. старш. кр. Алексан. Петр.

Сандаговъ; писарь кр. Гавр. Иван. *Князьковъ*. **Волостн. судъ.** Предсѣд. кр. Сем. Аристарх. *Крысинъ*; судьи: кр. Иван. Макар. *Галактионовъ*, кр. Иван. Ефим. *Чекалинъ* и кр. Егор. Ник. *Астафьевъ*.

2-й земскій участокъ

Земскій Начальникъ поруч. Алекан. Ѳед. *Соловьевъ*. (мѣст.-жит. г. Алатырь.) Въ составъ участ. входятъ волости: Алатырская, Кладбищенская и Кувакинская.

А л а т ы р с к о е .

(Въ г. Алатырь, почт. адр. г. Алатырь.) Волостн. старш. кр. Ѳед. Степ. *Галактиинъ*; писарь Сем. Алек. *Климовъ*. **Волостн. судъ.** Предсѣд. кр. Алексан. Вас. *Пилыженковъ*; судьи: кр. Ив. Ив. *Рысовъ*, кр. Яков. Иван. *Бялоусовъ*, кр. Дмит. Мих. *Рузавинъ*.

По Алатырскому медицин. уч. фельдшеръ въ с. Кладбищахъ Иванъ. Вас. *Григорьевъ*; фельдш. въ с. Ждамиров. Алек. Егор. *Утинъ*.

К л а д б и щ е н с к о е .

(Въ с. Кладбищахъ, почт. ад. г. Алатырь). Волостн. старш. кр. Мих. Ив. *Сорокинъ*; писарь Егор. Андр. *Каштоновъ*. **Волостн. судъ.** Предсѣд. кр. Андр. Трофим. *Каштоновъ*; судьи: кр. Мих. Автоном. *Дуньковъ*, Антон. Вас. *Вьясковъ* и Наумъ Вас. *Зотовъ*.

К у в а к и н с к о е .

(Въ с. Кувакняъ, почт. адр. г. Алатырь). И. д. Волостн. старш. кр. Куз. Дмит. *Сергѣевъ*; писарь Андр. Иван. *Владимировъ*. **Волостн. судъ.** Предсѣд. и. д. волост. старш. К. Д. Сергѣевъ; судьи: кр. Дмит. Евплов. *Силинъ*, Григ. Никонор. *Тептеревъ*. Петр. Давил. *Михѣевъ*.

3-й земскій участокъ,

Земскій Начальникъ, ст. сов. Вас. Никит. *Митшинъ* (мѣст.-жит. с. Ждамирово, адр. с. Чирково). Въ составъ уч. входятъ волости: Ждамировская, Паранѣвская и Сыресеvская.

Ж д а м и р о в с к о е .

(Въ с. Ждамировѣ, адр. с. Чирково). Волостн. старш. кр. Ив. Яков. *Грызуновъ*; писарь Евг. Яков. *Геронтьевъ*. **Волостн. судъ.** Предсѣд. кр. Ив. Ив. *Гаранинъ*; судьи; кр. Степ. Ѳеодор. *Масловъ*, Ив. Андр. *Семининъ* и Яков. Дмит. *Михалевъ*.

Страховой агентъ „Коммерческаго общества“ Алек. Егор. *Утинъ*.

П а р а н ѣ е в с к о е .

(Въ с. Паранеяхъ). Волостн. старш. кр. Иван. Семен. *Игнатъевъ*; писарь мѣщ. Андр. Дмит. *Горлаповъ*. **Волостн. судъ.** Предсѣд. кр. Макс. Тимоф. *Шкеринъ*; судьи: кр. Серг. Филип. *Назаровъ*, кр. Пав. Лук. *Вятяйкинъ*, кр. Сав. Вас. *Даниловъ*.

Медицинскій земск. фельдш. — мѣщ. Мих. Данил. *Фурмавинъ*.

С ы р е с е в с к о е .

(Въ с. Сыресеяхъ, почт. адр. с. Чирково). Волостн. старш. кр. Тимоф. Ѳеодор. *Сергъевъ*, писарь кр. Вас. Степ. *Эссенъ*; **Волостн. суд.** Предсѣд. кр. Алекс. Иван. *Терентъевъ*; судьи: кр. Дмит. Матв. *Денисовъ*, кр. Мих. Ив. *Флегонтовъ*, кр. Ив. Устим. *Жаренковъ*.

Медицинскій фельдшеръ кр. Ив. Семен. *Семеновъ*.

4-й земскій участокъ.

Земскій начальникъ кол. секр. кн. Алексан. Алексан. *Тенишевъ* (мѣст.-жит. с. Промзино, почт. ад. с. Промзино). Въ составъ уч. входятъ волости: Барышская, Промзинская и Астрадамовская.

Б а р ы ш с к о е .

(Въ с. Барышской слободѣ, адр. с. Промзино). Волост. старш. кр. Вас. Ив. *Агаповъ*; помощ. старш. изъ зап. ниж. чин. Анд. Ив. *Морозовъ*; писарь кр. Кузьм. Сем. *Картовъ*. **Волостн. судъ.** Предсѣд. кр. Никол. Никол. *Фадъевъ*; судьи от. ниж. ч. Ив. Ив. *Осиповъ*, зап. ниж. ч. Мих. Яков. *Логиновъ*, от. ниж. ч. Саф. Степ. *Старостинъ*.

Земскій врачъ Барышскаго уч. кол. сов. Ив. Вас. *Руновскій*; стар-

шій зем. медицян. фельд. лич. почет. гражд. Алексан. Львовъ *Михайловскій*; млад. зем. фельдш. кр. Вас. Ив. *Флегонтовъ*; акушерка куп. дочь Рапса Федор. *Трифорова*.

Промзинское.

(Въ с. Промзинѣ, почт. ад. с. Промзино.) Волостн. стар. кр. Алек. Алексан. *Тяпковъ*; писарь кр. Степ. Григор. *Сурковъ*. Волостн. судьи: кр. Ив. Мих. *Панфиловъ*, кр. Степ. Андр. *Чистиковъ*, кр. Вас. Петр. *Бычковъ* и кр. Андр. Дмитр. *Кизиковъ*.

Служащіе въ Промзинской земск. лѣчебницѣ: врачъ пот. поч. гражд. Викт. Алексан. *Архангельскій*; медицян, фельдшера: кр. Серг. Троф. *Куликинъ*, кр. Серг. Вас. *Каштуровъ*, кр. Петр. Астаф. *Емелинъ*.

Астрадамовское.

(Въ с. Астрадамовкѣ, почт. адр. с. Астрадамовка.) Волостн. старш. изъ от. ниж. ч. Вас. Серг. *Илюжинъ*; писарь кр. Григ. Мих. *Пахомовъ*. Волостн. судья: кр. Алексан. Леонт. *Аркинъ*, кр. Ният. Андр. *Григоревъ*, кр. Фед. Яков. *Зюзюкинъ*, кр. Ив. Ив. *Кузоваткинъ*.

Фельдшеръ Астрадамовскаго пріемнаго покоя изъ от. ниж. чин. Григ. Фед. *Водясовъ*. Ветеринарн. фельдш. Алатырскаго земства кр. Ив. Ив. *Масловскій*.

5-й Земскій участокъ:

Земск. нач. кол. секр. Серг. Иван. *Самойловъ*; (мѣст. жит. д. Акнѣево, почт. адр. с. Промзино) въ составъ уч. входятъ волости: Чеберчинская, Гулюшевская и Дубенско-Поводимовская.

Чеберчинское.

(Въ с. Чеберчинѣ, почт. адр. с. Промзино.) Волостн. старш. крест. Дан. Матв. *Гогожинъ*; вол. пис. крест. Степ. Григ. *Гусевъ*. Волостные судьи; крест. Вас. Осип. *Казачковъ*, крест. Ег. Ермол. *Герасимовъ*; крест. Ник. Дмитр. *Моисеевъ*; кр. Фед. Алек. *Мысинъ*; фельдшеръ чеберчинскаго пріемнаго покоя личн. двор. Конст. Сем. *Малышевъ*.

Г у л ю ш е в с к о е.

(Въ с. Голюшки, почт. адр. с. Промзино). Волостной старш. кр. Вас. Григ. *Строгиновъ*; помощн. вол. стар. кр. Андр. Евлампіевъ *Кочетковъ*; вол. пис. крест. Мих. Алекс. *Мартыновъ*; предс. гуляшевскаго волостн. суда крест. Пав. Ив. *Осиповъ*; волостная судья: кр. Алекс. Степ. *Кузиковъ*; крест. Спир. Спир. *Шманитовъ*; крест. Мих. Н. *Радасовъ*.

Д у б е н с к о - П о в о д и м с в с к о с.

(Въ с. Дубенкахъ, почт. адр. с. Промзино). Волостн. старш. крест. Степ. Мих. *Храмовъ* волост. пис. крестьянинаъ Мих. Ив. *Чуринъ*, Предсѣд. вол. суда крест. Плат. *Бушкинъ*; волостн. суд.; кр. Давревт. Проф. *Куприяновъ*; крест. Ег. Агап. *Калабаевъ*; кр. Куз. Троф. *Кузнецовъ*; медицина. фел. мѣщан. Ив. Вас. *Герасимовъ*.

Полицейскіе урядники.

1 стана: 1 уч., отст. фольдф. Сем. Вас. *Стрежневъ*, 2 уч. отст. унт.-оф. Серг. Вас. *Васильевъ*, 3 уч. отст. унт.-оф. Ив. Иван. *Тарасовъ*, 4 уч., запасн. унт.-оф. Илар. Иван. *Ариничевъ*, 5 уч., запасный вахмистръ Род. Алек. *Григасъ*. 2 стана: 6 уч. кр. Мар. Теревт. *Терентьевъ* (въ с. Барыпской Слободѣ), 7 уч. личн. почет. гражд. Вас. Степ. *Смирновъ* (въ с. Астрадамовкѣ), 8 уч. воен. старш. пис. Вас. Фед. *Бычковъ* (въ с. Промзинѣ), 9 уч. старш. унтеръ-офца. Дмитр. Алек. *Крутикинъ* (въ с. Чеберчинѣ), 10 уч. зап. воен. пис. Петръ Родіон. *Велловъ* (въ с. Сыресяхъ).

Ардаатовскій уѣздъ.

Уѣзд. предвод. дворян. кандид. прав. Ник. Ник. *Филитовъ*.

Уѣздный Сѣздъ.

Предсѣд. — уѣзд. пред. дворян., члены: уѣздн. членъ окруж. суд. ст. сов. Констан. Алек. *Вовкъ-Росохо*; город. суд. титуляр. сов. Фед. Алек.

Викторовъ; почет. миров. судьи: дѣйств. статс. сов. Влад. Бор. *Беръ*; зем. нач. 1 уч. отст. пор. Дмит. Иван. *Чарыковъ*; 2 уч. колл. секр. Алек. Федор. *фонъ-Вендрихъ*; 3 уч. над. сов. Влад. Влад. *Киттировъ*; 4 уч. колл. секр. Вас. Алекс. *Королюковъ*; 5 уч. колл. сов. Ник. Алек. *Левлевъ* и 6 уч. колл. секр. Алек. Вият. *Кирмаловъ*; секр. колл. асс. Евг. Вас. *Архангеловъ*.

Уѣздное Полицейское Управленіе.

Уѣзд. исправ., колл. сов. Ник. Мих. *Митьковъ*; помощ. исправ. над. сов. Ив. Сем. *Веселуцкий*; секр. колл. регистр. Пав. Петр. *Малининъ*; стол.: 1-го стола колл. регистр. Мих. Григор. *Багрянскій*; 2-го стола губ. секр. Алек. Иван. *Нечаевъ*; регистр. неизм. чина Дмитр. Алек. *Разумовъ*; стан. прест.: 1 ст. титуляр. сов. Андр. Ник. *Батуринъ* (мѣст. жит. въ с. Покровскомъ, поч. адр. гор. Ардатовъ); 2 ст. колл. асс. Алек. Георгіев. *Голенинъ* (мѣст. жит. въ с. Апраксинъ, почт. адр. с. Апраксина) полиц. надзир., губ. секр. Алек. Ник. *Быстровъ*.

Уѣздное по воинской повинности Присутствіе.

Предсѣд. уѣзд. предвод. дворянства, члены: уѣзд. воен. нач.; уѣзд. исправ. в членъ уѣзд. зем. управы, колл. регист. Левъ Вас. *Мельгуновъ*.

Уѣздный Училищный Совѣтъ.

Предсѣд. — уѣзди. предвод. дворянства, члены: инспек. народн. училищ по Ардатов. уѣз., стат. сов. Вик. Ѳеодор. *Люстрицкий*; отъ мѣст. внутрен. дѣлъ уѣзд. исправ.; отъ мѣст. инспек. народн. просвѣщ. надвор. сов. Вас. Ѳеодор. *Шуваловъ*; отъ духовн. вѣдом. протоіерей Іоаннъ Васильев. *Добросмысловъ*; отъ земства зем. начальн. 5 уч.; отъ города мѣщ. Ник. Ѳеодор. *Миловановъ*.

Уѣздное Раскладочное Присутствіе.

1-го податнаго уч. Предсѣд. — подат. инспек., титул. сов. Алек. Андр. *Сажаровъ*; члены: отъ города кр. Алек. Алек. *Спасовъ*, Ник.

Герас. *Бяллевъ* и Мих. Матв. *Череновъ*; отъ земства куп. Ив. Петр. *Татаримовъ* и кр. Петръ Вас. *Тургеневъ*.

2-го податниго уч. Предсѣд. — подат. инспек., кол. секр. Пав. Петр. *Мошинскій*; члены: отъ земства кр. Дмитр. Карп. *Егоровъ*, Ник. Вас. *Красновъ*, Алек. Ив. *Морозовъ* и мѣщ. Алекс. Андр. *Вшмяковъ*.

Уѣздный распорядительный Комитетъ.

Предсѣд. — уѣздн. исправ.; члены: город. гол.; уѣзд. воин. начальн. и членъ уѣздн. зем. управы крест. Мих. Тимоф. *Дягилевъ*.

Уѣздное Тюремное Отдѣленіе.

Старш. директ. — уѣздн. предвод. дворян.; директора: уѣздн. членъ озруж. суд., товар. прокур., уѣзд. исправ., город. судья, город. гол.; уѣзд. врачъ, протоіерей Іоаннъ Васил. *Добросмысловъ*; начал. тюрьмы, надвор. овѣт. Серг. Дмитр. *Диловъ*.

Уѣздная Земская Управа.

Предсѣд. — губ. секр. Ник. Ник. *Богдановъ*; члены: крест. Мих. Тимоф. *Дягилевъ* и коллеж. регистр. Левъ Васильев. *Мельгуновъ*, дѣлопр. Вас. Егоров. *Егоровъ*; зем. страхов. агентъ, губ. секр. Владисл. Казимир. *Мисевичъ*; агрономъ канд. сельск. хозяйства Андр. Богданов. *Миллеръ*.

Городская Управа.

Город.-гол. мѣщ. Сем. Вас. *Васильевъ*; члены: Алек. Петр. *Шенелевъ* и Степ. Вас. *Антоновъ*; город. секр., оберъ-офиц. сынъ Мих. Алек. *Охотинъ*.

Городской Общественный Банкъ.

Директоръ — крест. Ник. Герасим. *Бяллевъ*, товар. директ.; кр. Фед. Григор. *Паскудинъ* и Левъ Львов. *Макаровъ*; бухгалтеръ кр., Сем. Мих. *Федоровъ*.

Сиротскій Судъ.

Предсѣд. — город. гол.; члены: куи. Андр. Яков. *Козыревъ*, мѣщ. Петръ Авиесим. *Питерскій* и личн. поч. гражд. Алек. Григор. *Киржемановъ*; секр. оберъ-офиц. сынъ Мих. Алек. *Охотинъ*.

Почтово-телеграфныя учрежденія.

Почтово-телеграфная контора въ г. Ардаговѣ.

Начальн. — колл. асс. Ник. Мих. *Левашевъ*; помощ. нач. титуляр. сов. Флег. Иван. *Знаменскій*; надсмотр. нем. чин. Пав. Алек. *Трифоновъ*; поч.-телеграф. чинов.: нем. чин. Ив. Владиміров. *Викторовъ* и нем. чин. Пет. Иван. *Левсеевъ*.

Почтово-телеграфное отдѣленіе въ с. Талызинѣ.

Начальн. — колл. асс. Вас. Ник. *Милонтовъ*; почт.-телеграф. чинов. нем. чин. Григор. Павл. *Поляковъ*.

Почтовое Отдѣленіе въ с. Апраксинѣ.

Начальн. отдѣл. нем. чин. Андр. Вас. *Жельзинъ*.

Почтовое Отдѣленіе въ дер. Олевнѣ.

Начал. отдѣл. нем. чин. Алек. Вас. *Ворожейкинъ*.

Чины Судебнаго Вѣдомства.

Товар. Прокур., титуляр. сов. Ив. Евген. *Энгель*; судеб. слѣд., кол. сов. Владим. Мих. *Маминевскій*; нотаріусы: нем. чин. Ник. Фед. *Миловановъ*, нем. чин. Ив. Алекс. *Черемновъ*; судеб. прист., пис. II разр. Вас. Аверьян. *Михайловъ*.

Уѣздное Казначейство.

Казн., кол. сов. Арк. Степ. *Бьлозеровъ*; бухгалт., над. сов. Вас. Ос.

Постыловъ; кас. титул. сов. Мих. Петр. *Вейсъ*; помощ. бухгал. титуляр. сов. Ив. Алек. *Алмазовъ*; титул. сов. Аф. Тим. *Зальский*.

Чины Удѣльнаго Вѣдомства.

Управл. 7 Ардат. удѣл. имѣн. кол. секр. Дм. Мих. *Философовъ*;
управл. 17 Барахманскимъ удѣл. имѣн. губ. сек. Сем. Пет. *Боклевскій*.

Управленіе Уѣзднаго Воинскаго Начальника.

Уѣзд. воен. начал. полк. Артуръ Герм. *Геннгузенъ*, дѣлопр. титул. сов. Мих. Мих. *Катаевъ*.

Учебныя Заведенія.

Женская Прогимназія.

Попечит. двор. Елиз. Сем. *Федорова*; члены: губ. секр. Ник. Ник. *Богдановъ*; стат. сов. Конст. Алек. *Вовкъ-Росохо*; кол. секр. Алек. Фед. *фонъ-Вендрихъ*; кол. сов. Влад. Мих. *Малиновскій*; мѣщ. Ник. Федор. *Миловановъ*; куп. сынъ Ив. Алек. *Соловъ*; мѣщ. Вас. Пет. *Татариновъ*; куп. Алек. Фед. *Титовъ*; мѣщ. Сем. Вас. *Васильевъ* и крест. Ал. Алек. *Спасовъ*. Предсѣд. педагогич. сов. пад. сов. Мих. Вас. *Рафайловъ*; нач. прогим. Алек. Пет. *Беклемешева*; законоуч. свящ. Алек. Пет. *Сергѣевскій*; препод. и преподавательницы. русс. языка Алек. Пав. *Лобанова*; исторіи и географіи Нат. Пав. *Мисевичъ*; математики и рисованія Сем. Сем. *Киселевъ*; руководѣля Ольга Пав. *Лобанова*; чистописанія Ел. Ив. *Оловянова*; пѣнія Сер. Пет. *Оловяновъ*; врачъ кол. сов. Ник. Селивер. *Фармаковскій*; дѣлопр. попечит. сов. Сем. Сем. *Киселевъ*.

Городское 3-хъ классное училище.

Инспек.—учитель надв. сов. Вас. Фед. *Шуваловъ*; учит. веим. чин. Алек. Пет. *Соколовъ* и Серг. Пет. *Оловяновъ*.

Медицинскій Персональ.

Уѣзд. врачъ ст. сов. Алек. Ник. *Тихановъ*; город. врачъ (вакан.);

земскіе врачи: 1 уч. кол. сов. Ник. Селив. *Фармаковскій*; (въ гор. Ардатовѣ); 2 уч. неим. чина Влад. Пав. *Воронинъ* (въ с. Покровскомѣ); 4 уч. неим. чина Алек. Фил. *Михайловъ* (въ с. Медаевѣ); 5 уч. неим. чина Алек. Пет. *Воскресенскій* (въ с. Хухоревѣ); ветерин. врачъ неим. чина Влад. Вас. *Никольскій*.

Земская больница въ гор. Ардатовѣ.

Попечит. отст. поруч. Дмитр. Иван. *Чарыковъ*; завѣд. больницею врачъ Ник. Селив. *Фармаковскій*; акушерка Алек. Иван. *Матвѣева*.

Духовное Вѣдомство.

Благочинные: 1 округа—протіерей Богородице-Рождественской церкви гор. Ардатова Алек. Петров. *Разумовъ*; 2 округа—священ. с. Кочкурова Пав. Петров. *Садовскій*; 3 округа—священ. с. Медаева Алексѣй Иван. *Маминъ*; 4 округа—священ. с. Собаченокъ Мих. Ѳеодор. *Крыловъ*; 5 округа—священ. с. Резоватова Петръ Алексѣев. *Невзоровъ*; 6 округа—священ. с. Кузьмина Іоаннъ Тимоф. *Богословскій*,

Ардатовскій мѣстный комитетъ Россійскаго обществ. „Креста“.

Предсѣдат. вдова отстав. штабсъ-рот. Ольга Иван. *Лужина*; товар. предсѣд. уѣзд. членъ. окружн. суда Констан. Алексѣев. *Вовкъ-Росохо*; члены управленія комитета: губ. сек. Ник. Ник. *Богдановъ*; зем. нач. 1 уч. Дмитр. Иван. *Чарыковъ*; зем. нач. 5 уч. Ник. Алек. *Левлевъ*; дворянинъ Влад. Иван. *Чарыковъ*; крест. Степ. Вас. *Антоновъ* и уѣзд. исправ. Ник. Мих. *Митковъ* (онъ-же казначей и дѣлопроизвод.).

Ардатовская община сестеръ милосердія.

Попечит. общины, дворян. Надеж. Павлов. *Королькова*.

Составъ служащихъ на линіи Московско-Казанской жел. дороги въ пред. Ардатовскаго уѣзда.

Ст. Ардатовъ нач. стан. (вакансія); помощ. его мѣщ, Иванъ Родіон.

Трифоновъ и крест. Ник. Андреев. *Алекстевъ*; ст. Атяшево нач. стан. мѣщ. Серг. Мих. *Раковъ*; помощ. нач. мѣщ. Петръ Степан. *Ивакинъ*; стан. Чамзинка нач. станц. двор. Серг. Дмитр. *Вознесенскій*, помощ. его: крестьяне Ник. Лазар. *Лазаревъ* и Ив. Яков. *Савеллевъ*.

Агенты страховыхъ обществъ.

„1-го Россійскаго“ Анд. Яков. *Козыревъ*, „Коммерческаго“ Алек. Нестер. *Лапушкинъ*; „Саламандра“ Дмитр. Мих. *Воротниковъ*; „Сѣвернаго“ Ник. Герасим. *Вьялевъ*; „Надежда“ Петръ Анисим. *Питерскій*; „Московского“ Ник. Ѳеодор. *Миловановъ*; „Якорь“ Иванъ Алек. *Сомовъ*; „Россія“ Алек. Григорьев. *Куржемановъ*; „2-го Россійскаго“ Карлъ Иван. *Гертнеръ*; „Русскаго“ Степ. Иванов. *Ивакинъ*.

Волостныя Правленія.

1-й Земскій участокъ.

Земскій начальникъ Дмитр. Иван. *Чарыловъ* (мѣсто жит. с. Одоевщина, почт. адр. гор. Ардатовъ). Въ составъ уч. входятъ волости: Ардатовская, Жаренская и Керамеурская.

А р д а т о в с к о е.

(Въ гор. Ардатовъ, почт. адр. гор. Ардатовъ). Волост. старш. кр. Сем. Иван. *Кожемятовъ*; пис. Алек. Павлов. *Кожинъ*; Волостн. судья: Предсѣд. волостн. старш.; судьи: крестьяне Мих. Андр. *Шуловъ*, Мих. Петр. *Мысевъ*, Мих. Васильев. *Мельниковъ*, и Андрей Вас. *Тимошкинъ*.

Ж а р е н с к о е.

(Въ с. Жаренкахъ, почт. адр. гор. Ардатовъ.) Волост. старш. кр. Венедиктъ Тимоф. *Калыновъ*; пис. Тих. Степанов. *Заморинъ*; Волостн. судья. Пред. крест. Петръ Андреев. *Гороховъ*; судьи: крестьяне Серг. Семенъ *Безымянновъ*, Филиппъ Иванов. *Приказчиковъ* и Мих. Иванов. *Пырессевъ*.

К е р а м с у р с к о е .

(Въ с. Керасуркѣ почт. адр. гор. Ардатовъ). Волост. старш. Густинъ Мих. *Угличинъ*; пис. Пав. Иванов. *Базановъ*; Волост. судъ. Предсѣд. крест. Арефій Вас. *Бѣловъ*; судьи: крестьяне Анфимъ Вас. *Мочаловъ*, Петръ Ник. *Калабановъ* и Пав. Степан. *Власовъ*.

2-й Земскій участокъ.

Земскій начальникъ кол. секр. Алек. Фед. *фонъ-Вендрихъ* (мѣсто жит. с. Шейнъ-Майданъ, Медаевской волости, почт. адр. гор. Ардатовъ). Въ составъ входятъ волости. Медаевская, Атяшевская и Апраксинская.

М е д а е в с к о е .

(Въ с. Медаевѣ, почт. адр. с. Апраксино). Волост. старш. крест. Лукьянъ Мих. *Васинъ*; пис. Иванъ Григорьев. *Цевскій*. Волост. судъ. Предсѣд. крест. Карлъ Никонов. *Климентьевъ*; судьи: крестьяне: Ник. Изосимов. *Кочинъ*, Фед. Андреев. *Пауловъ* и Кирилъ Мих. *Боковъ*.

А т я ш е в с к о е .

(Въ с. Атяшовѣ; почт. адр. гор. Ардатовъ). Волост. старш. Григор. Иванов. *Кечинъ*; пис. Алек. Влад. *Фокинсковъ*. Волост. судъ. Предсѣд. крест. Ник. Петров. *Гольшевъ*; судьи: крестьяне Серг. Яков. *Моисеевъ*, Ник. Матв. *Кочешаскинъ* и Петръ Ларионов. *Вагановъ*.

А п р а к с и н с к о е .

(Въ с. Апраксинѣ, почт. адр. с. Апраксино). Волостн. старш. кр. Иван. Александр. *Вороновъ*; пис. Фед. Вас. *Писчальниковъ*. Волостн. судъ: Предсѣд. кр. Варфоломей Дмитриев. *Анофриевъ*; судьи. кр. Панкр. Андреев. *Чикинъ*, Ивавъ Антонов. *Акимовъ* и Леон. Ивав. *Самойловъ*.

3-й земскій участокъ.

Зем. Нач. над. совѣт. Влад. Владимиров. *Каштировъ*, (мѣст. жит. с. Пичеуръ, почт. адр. с. Апраксино). Въ составъ уч. входятъ волости: Пичеурская, Неблюдовская и Бузаевская.

П и ч е у р с к о е .

(Въ с. Пичеурахъ, почт. адр. с. Апраксино). Волостн. старш. кр. Ивалъ Дмитріевъ. *Прохоркинъ*; пис. Дмитр. Алексѣевъ. *Тябляшкинъ*; Волостн. судья: Предсѣд. кр. Мих. Мих. *Сивовъ*; судья: крест.: Иванъ Федоръ. *Демидовъ*, Семень Степановъ. *Келійкинъ*, и Никита Александръ. *Наумкинъ*.

Н е к л ю д о в с к о е .

(Въ с. Неклюдовъ, почт. адр. с. Апраксино). Волостн. Старш. кр. Вас. Иванъ. *Ванининъ*; пис. Серг. Лук. *Ежовъ*; Волостн. судья: Пред. кр. Иванъ. Мих. *Бузаровъ*; судья: крестьяне: Егоръ Степановъ. *Романовъ*, Мат. Егоровъ. *Безналовъ* и Сейфетдинъ *Ханмурзинъ*.

Б у з а е в с к о е .

(Въ с. Шугуровъ, почт. адр. с. Большіе-Березники, карсунск. уѣзда). Волостн. старш. кр. Петръ Фед. *Чалдушкинъ*; пис. Иванъ Ник. *Власовъ*. Волостн. судья: Предсѣд. кр. Иванъ Егоровъ. *Кечуткинъ*; судья: крест.: Карпъ Александръ. *Аношкинъ*, Петръ Давиловъ. *Таргуткинъ* и Мих. Васильевъ. *Максимовъ*.

4-й земскій участокъ.

Зем. Нач., колл. секр. Вас. Алек. *Корольковъ* (мѣс. жит. с. Болтино, Маколовской волости; почт. адр. гор. Ардатовъ). Въ состав, уч. входятъ волости: Маколовская, Наченальская и Лобаскинская.

М а к о л о в с к о е .

(Въ с. Маколовъ, почт. адр. с. Апраксино). Волост. старш. Илья Вас. *Костюнинъ*; пис. Серг. Вас. *Боларкинъ*. Волостн. судья: Предсѣд. кр. Егоръ Степанъ. *Кожеевъ*, судья: крестьяне: Гурьянъ Фед. *Кожаровъ*, Пав. Егоровъ. *Прокушкинъ* и Яковъ Никиф. *Волковъ*.

Н а ч е н а л ь с к о е .

(Въ с. Наченалахъ, почт. адр. с. Апраксино). Волост. старш. кр. Илья

Антонов. *Пискуновъ*, пис. Иванъ Мих. *Михайловъ*. **Волостн. судъ**
Предсѣд. кр. Тит. Степанов. *Дубовъ*; судьи: крестьяне: Алек. Игнатьев.
Ерофеевъ, Петръ Алек. *Ватлякинъ*, и Петръ Яковл, *Прошевъ*.

Л о б а с к и н с к о е .

(Въ с. Лобаскахъ, почт. адр. с. Апраксино). Волост. старш. крест.
Ник. Моисеев. *Кулагинъ*; пис. Кузьма Мих. *Грѣшиновъ*; **Волостн. судъ**:
Предсѣд. кр. Ефим. Вас. *Косолаповъ*; судьи: крестьяне; Неф. Матвѣев.
Михалкинъ, Евлампій Филин. *Тачковъ* и Троф. Вас. *Сорокинъ*.

5-й земскій участокъ.

Зем. Нач., колл. сов. Ник. Алек. *Тевлевъ*. (Мѣс. жит. с. Курмач-
касы, Резоватовской волости, почт. адр. гор. Ардатовъ). Въ составъ уч.
входятъ волости: Резоватовская, Тархановская и Козловская.

Р е з о в а т о в с к о е .

(Въ с. Резоватовъ, почт. адр. с. Лада Пензен. губ.) Волостн. старш.
кр. Анд. Петров. *Буйловъ*, пис. Мих. Вас. *Сурковъ*. **Волостн. судъ**:
Предсѣд. волост. старш. судьи: крестьяне: Григор. Дмит. *Щитакинъ*,
Иванъ Осип. *Шибаловъ*, Пав. Захаров. *Парфеновъ* и Андр. Кузьмичъ
Донковъ.

Т а р х а н о в с к о е .

(Въ с. Тархановъ, почт. адр. гор. Ардатовъ). Волост. старш. крестьян.
Вас. Ефим. *Рѣтинъ*; писар. Илья Алекс. *Селезневъ*; **Волостн. Судъ**. Пред-
сѣдатель волостн. старш. судьи: крест. Осипъ Ефим. *Стеньшинъ*; Степ.
Фед. *Гладышевъ*; Серг. Вас. *Хабировъ* и Пет. Прокоф. *Сезгановъ*.

К о з л о в с к о е .

(Въ с. Козловкѣ, почт. адр. гор. Ардатовъ). Волост. старш. крестьян.
Мак. Ант. *Антоновъ*; писарь Петр. Александ. *Варакинъ*. **Волостн. Судъ**.
Предсѣд. волостн. старш.; судьи: крестьяне Андр. Поликарп. *Семеновъ*; Мих.
Лукьян. *Зоткинъ*; Никит. Тимоф. *Макаровъ* и Вас. Ив. *Прошкинъ*.

6-й Земскій участокъ.

Земск. нач., кол. секр. Алексан. Влгт. *Кирмаловъ* (мѣст. жит. с. Хухорево, Силинской вол., почт. адр. гор. Ардатовч). Въ составъ уч входятъ волости: Талызинская, Киржеманская и Силинская.

Т а л ы з и н с к о е.

(Въ с. Талызинѣ, почт. адр. с. Талызино). Волост. старш. кр. Иван. Феофанов. *Чижовъ*; писарь Алек. Гаврил. *Тиховъ*. **Волостн. Судь.** Предсѣд., крест. Ив. Яковл. *Соминъ*; судьи: крестьяне: Ив. Никол. *Шароновъ* и Андр. Фед. *Семениковъ*.

К и р ж е м а н с к о е.

(Въ с. Киржеманахъ, почт. адр. с. Талызино). Волостн. старш. крест. Яков. Емельян. *Асмановъ*; пис. Степ. Куз. *Маминъ*. **Волост. Судь.** Предсѣд., крест. Ник. Ал. *Маршаловъ*, судьи: крестьяне: Куз. Осип. *Герасимовъ*; Яковъ Иван. *Дмитрѣвъ* и Дмитр. Иван. *Хламовъ*.

С и л и н с к о е.

(Въ с. Силинѣ, почт. адр. дер. Олевка). Волост. старш. крест. Иван. Андр. *Иркинъ*; писар. Адр. Мих. *Устимовъ*. **Волостн. Судь.** Предсѣд., крест. Осип. Хрисанф. *Пугачевъ*; судьи: крестьяне Ник. Степ. *Иркинъ*; Степ. Матв. *Федотовъ* и Григ. Плат. *Андряновъ*.

Полицейскіе урядники:

1-го стана: 1-го уч. зап. фельдф. Фед. Петр. *Баюшкинъ*; (мѣстож. въ с. Талызинѣ, почт. адр. с. Талызино). 2-го уч. запасн. пис. Дан. Ст. *Бушумовъ*, (мѣстожит. въ с. Киржеманахъ, почт. адр. с. Талызино). 3-го уч. зан. ст. унт. оф. Еф. Григ. *Красильниковъ*, (мѣстожит. с. Силино, почт. адр. дер. Олевка). 4 уч. запасн пис. Фед. Ильич. *Треубовъ*, (мѣсто жит. дер. Турдаково, почт. адр. гор. Ардатовъ). 5 уч. мѣщ. Мих. Алек. *Ушаковъ*, (мѣстжит. с. Чукалы, почт. адр. г. Ардатовъ). 6 уч. мѣщ. Ив. Сем. *Лебедевъ*, (мѣстожит. с. Козловка, почт. адр. гор. Ардатовъ).

7 уч. мѣщ. Фед. Дмитр. *Пивельевъ*, (мѣстожит. с. Тарханы, почт. адр. гор. Ардатовъ). 2 стана: 8 уч. запасн. стар. счет. Тим. Адр. *Комаровъ*, (мѣстожит. с. Лобаськи, почт. адр. с. Апраксино). 9 уч. мѣщ. Мих. Маѣ *Совковъ*, (мѣстожит. с. Курмачасы, почт. адр. с. Лада, Пензенск. губ.), 10 уч. зап. пис. Ефр. Ст. *Кочневъ*, (мѣст.жит. с. Маколово, почт. адр. с. Апраксино). 11 уч. зап. кон. Евгр. Петр. *Петровъ*, (мѣст.жит. с. Медасво, почт. адр. с. Апраксино). 12 уч. крест. Илья Вас. *Рябовъ*, (мѣст.жит. с. Пичеурн, почт. адр. с. Апраксино). 13 уч. зап. старш. пис. Сем. Анксим. *Юрловъ*, (мѣстожит. с. Тетюши, почтов. адрес. гор. Ардатовъ). 14 уч. отст. каптенар. Фил. Андр. *Вихиновъ*, мѣстожит. с. Талызино, почт. адр. с. Большіе-Березники, Карсунск. уѣзда).

Буинскій уѣздъ.

Уѣздный — предводит. дворянства, ст. сов. Никол. Михаил. *Теренинъ*.

Уѣздный Сѣвъздъ.

Предсѣдатель уѣздный предводитель дворянства; уѣзди. членъ окруж. суда, ст. сов. Михаил. Иван. *Преображенскій*, почет. мировые судьи: д. с. с. Александр. Андреев. *Головинскій*, д. с. с. Александр. Никол. *Теренинъ*, кол. сек. Фед. Александр. *Головинскій*; земск. начальн.: 1 уч. кол. сек. Вас. Льв. *Персіяиновъ*, 2 уч. ст. сов. Александр. Владим. *Михайловъ*, 3 уч. отст. подпоруч. Алекс. Рафаил. *Федоровъ*, 4 уч. кол. сек. Вячесл. Льв. *Персіяиновъ*, 5 уч. тит. сов. Фран. Андреев. *Каричъ Карчевскій* и 6 уч. поруч. зап. Михаил. Фед. *Бончъ-Осмоловскій*; секрет. (испол. обязан.) личн. почет. гражд. Григ. Тим. *Степановъ*.

Уѣздное Полицейское Управление.

Уѣзди. исправ., кол. сов. Мих. Ив. *Лентовскій*; помощ. исправ., над. сов. Ив. Петр. *Вечевъ*; секрет. тит. сов. Ксен. Игнат. *Лаврентьевъ*; столоначальн. нем. чина Вас. Григ. *Ласточкинъ* и нем. ч. Александр. Александр. *Кроткинъ*, регистрат. кол. сек. Викт. Петр. *Богородскій*.

Становые пристава: 1 ст. кол. ас. Андр. Михаил. *Туруновскій*, (м.-жит. въ с. Протопоповкѣ, почт. адр. гор. Буинскѣ), 2 ст. кол. ас. Александр. Ив. *Троицкій*, (м.-жит. въ с. Убеяхъ, почт. адр. с. Убеи), 3 ст. кол. рег. Алек. Михаил. *Тихоміровъ*, (м.-жит. с. Большое-Батырево, почт. адр. въ с.-Батыревѣ); полицейскій надзиратель тит. сов. Александр. Ив. *Шипковъ*.

Уѣздное по воинской повинности Присутствіе.

Предсѣдатель—уѣздн. предвод. дворян., члены: уѣздн. исправ.; уѣздн. воин. начальн., предсѣдат. уѣздн. земск. управы; дѣлопроизвод., губ. сек. Вас. Петр. *Телемаковъ*.

Чины Акцизнаго Вѣдомства.

Помощникъ акцизн. надзирает. 1-го округа. неиз. чин. Владим. Руд. *Крюгеръ*; млад. штати контр. в. ч. Ив. Никол. *Юркинъ*.

Уѣздный училищный Совѣтъ.

Предсѣдатель—уѣздн. предв. дворянства; члены: инспекторъ народн. учил., ст. сов. Никол. Дмитр. *Самосатскій*; отъ мѣнест. внут. дѣлъ—уѣздн. исправ.; отъ духовн. вѣд. протоіер. Алек. Петр. *Соколовъ*, отъ мѣнистер. народн. просвѣщ.—учитель-инспект. город. учил.; отъ земства—земскіе начальники: 2 уч. Александр. Владим. *Михайловъ* и 4 уч. Вячесл. Львов. *Персіяниновъ*; отъ города, кол. сек. Фед. Александр. *Головинскій*.

Уѣздное Раскладочное Присутствіе.

Предсѣдатель—податн. инспект. 1 уч., кол. ас. Серг. Григ. *Обуховъ*. члены отъ города—мѣщан. Вас. Игнат. *Сазовъ*, купецъ Изм. Юсуп. *Абейдулловъ* и купецъ Михаил. Ив. *Воздуновъ*; отъ земства—куп. Яв. Степ. *Тереховъ*, кол. сек. Фед. Александр. *Головинскій*, мѣщ. Вас. Ил. *Кирякинъ*; помощ. акцизн. надзирателя и помощ. податн. инспектора пад. сов. Ст. Павл. *Яковлевъ*.

Уѣздный Распорядительный Комитетъ.

Предсѣдатель — уѣздный исправн.; члены: уѣздный воинскій начальн.; городской голова, предсѣдат. уѣздн. земск. управы.

Уѣздное Тюремное Отдѣленіе.

Старшій директ. — уѣздн. предводит. дворянства; директора: уѣздн. членъ окруж. суда, уѣздн. исправн., предсѣдат. уѣзд. земской управы. городской голова, уѣздный врачъ, земскій врачъ, протоіерей Алек. Петр. *Соколовъ*, купецъ Яков. Степ. *Тереховъ*, податной инспекторъ 2 уч. губ. сек. Влад. Михаил. *Шауманъ*; начальникъ тюрьмы, над. сов. Петр. Сем. *Артемьевъ*.

Уѣздная Земская Управа.

Предсѣдатель — пор. зап. пол. пѣшей артил. Мих. Ѳеод. *Бонч Осмоловскій*; члены: крестьянъ — Илья Терен. *Лещевъ* и Ив. Ник. *Николаевъ*, секрет. крест. Ив. Иг. *Толстовъ*; земск. страх. агентъ крест. Ив. Ѳед. *Андреевъ*.

Городская Управа.

Городской голова — потомств. почетн. гражд. Игнат. Егор. *Корсиновъ*; члены: Ив. Александр. *Михайловъ* и мѣщ. Алексѣй Михайл. *Мокринцевъ*, город. секретарь потомств. поч. гражд. Иг. Сераф. *Лавровъ*.

Городской общественный банкъ.

Директоръ — мѣщ. Вас. Игнат. *Сазовъ*; товарищи директора: мѣщ. Дмит. Александр. *Павловъ* и лич. почетн. гражд. Александр. Ив. *Московский*; бухгалт. мѣщ. Ив. Аван. *Шадровъ*; помощ. бухгалт. сынъ личн. почетн. гражд. Конст. Александр. *Московский*.

Сиротскій Судъ.

Предсѣдатель — город. голова; члены: мѣщ. Ив. Александр. *Михайловъ* и купецъ Хамид. Велиул. *Феткуловъ*.

Мѣщанскій староста, мѣщ. Алексѣй Михайл. *Мокринцевъ*.

Почтово-Телеграфныя учрежденія.

Почтово-телеграфная контора въ г. Буинскѣ.

Начальникъ, над. сов. Евг. Иванов. *Ивановскій*; помощ. началн. губ. секр. Дмит. Исиф. *Селецкій*; надсмотр. н. ч. Алексѣй Иванов. *Бляевъ*; почтово-телегр. чинов. н. ч. Серг. Павл. *Балагуровъ*.

Почтовое отдѣленіе въ с. Убеяхъ.

Начальникъ, н. ч. Алексѣй Петр. *Михрюковъ*.

Почтовое отдѣленіе въ с. Городищахъ.

Начальникъ, н. ч. Вас. Тимоф. *Винокуровъ*.

Почтовое отдѣленіе въ с. Батыревѣ

Начальникъ, н. ч. Вален. Михайл. *Орловъ*.

Почтовое отдѣленіе въ д. Ибрясахъ.

Начальникъ, кол. рег. Фед. Иванов. *Шмыревъ*.

Чины Судебнаго Вѣдомства.

Товарищъ прокурора. Судебные слѣдователи: 1-го уч. губ. сек. Фед. Александр. *Гельшертъ*, 2-го уч. кол. ас. Александр. Степ. *Алекстеевъ*; нотаріусъ кол. сек. Вас. Арсент. *Ермаковъ*; судебн. прист. н. ч. Михайл. Гурьян. *Остроумовъ*.

Уѣздное Казначейство.

Казначей, кол. ас. Конст. Дмит. *Горизонтовъ*; бухгалтеръ, кол. ас. Вас. Александр. *Балицкий*; помощ. бухгалт. тит. сов. Ник. Иванов. *Хвостовъ* и тит. сов. Ник. Иванов. *Нечаевъ*.

Чины удѣльнаго вѣдомства.

Управляющіе удѣльными имѣніями: 6-го Буинскимъ — корнетъ запаса Александр. Михайл. *Вереиновъ*; 6 Ибряскимъ — кол. ас. Павел. Александр.

Выговскій; 9 Тархановскимъ — тит. сов. Вяч. Иосиф. *Раубе*; 10 Шемуршинскимъ — тит. сов. Евг. Яков *Мерингъ*; 11 Помаевскимъ — поручикъ въ отставкѣ Юрій Леонид. *Львовъ*.

Лѣсничій Буинско-Алатырскаго лѣсничества, губ. сек. Альб. Осип. *Скашевскій*. помощ. лѣсн., того же лѣсничества, кондукторъ н. ч. Серг. Ив. *Новичковъ*.

Лѣсничій Кирскаго лѣсничества, кол. сов. Филип. Филип. *Ясковскій*.

Управление Уѣзднаго Военскаго Начальника.

Уѣздный военскій начальникъ, подполковникъ Иван. Конст. *Бао*; дѣлопроизводитель, капт. Григ. Никол. *Первозванскій*.

Учебныя заведенія.

Городское 3-хъ классное мужское училище.

Почетный смотритель (вакансія); учитель-инспекторъ, над. сов. Евг. Филадельф. *Стемскій*; законоучит., свящ. Канид. Порфир. *Бахаревскій*; учителя: надв. сов. Иван. Петр. *Товстолтъсъ*, надв. сов. Вас. Александр. *Замятинъ*.

Низшее ремесленное училище.

Завѣдывающій училищ., н. ч., Вас. Ник. *Карякинъ*.

Медицинскій персоналъ.

Уѣздный врачъ, кол. сов. Иван. Вас. *Виноградовъ*; земскіе врачи: 1-го уч. кол. сов. Иван. Егор. *Корсаковъ* (въ г. Буинскѣ); акушерка Евлам. Ник. *Соболева*. 2 уч. уч. н. ч. Гавр-Абрамъ Нохуновичъ *Пузырійскій* (въ селѣ Убеляхъ); акушерка Юлія Сем. *Расторгуева*. 3 уч., н. ч. Александр. Влад. *Кузнецовъ* (въ с. Батыревѣ), акушерка Антон. Ив. *Таудэ*. 4 уч. н. ч. Мих. Петр. *Федоровъ* (въ с. Кіятъ); акушерка Вѣра Ник. *Виноградова*. 5 уч. кол. сов. Вас. Андр. *Никольскій* (въ с. Шатрапанахъ). Ветеринарный врачъ н. ч. Валеріанъ Карл. *Роговскій*.

Духовное вѣдомство.

Благочинные: 1 округа—протоіер. с. Бурундукъ Григ. Прохор. *Стратоновъ*; 2 округа—свящ. с. Сугуть Вас. Иванов. *Румянцевъ*; 3 округа—свящ. с. Атяшкина Алексѣй Иванов. *Архангельскій*; 4 округа—протоіер. Буявскаго-Троицкаго собора Алексѣй Петр. *Соколовъ*.

Агенты страховыхъ обществъ.

„Россія“ крест. Ив. Игнат. *Толстовъ*; „Русскаго“ крест. Мих. Гурьян. *Остроумовъ*; „Коммерческаго“ крест. Сем. Мих. *Розовъ*; „Надежда“ ветеринарный врачъ н. ч. Валеріанъ Карлов. *Роговскій*.

Земская аптека въ Буинскѣ.

Управляющій аптекою—провиз. Леонидъ Иванов. *Ноговиковъ*; помощ. его двор. Владим. Серг. *Панинскій*.

Чины податной инспекціи.

Податные инспектора: 1 уч. кол. ас Серг. Григорьев. *Обуховъ* (мѣстожит. г. Буинск); 2 уч. губ. секр. Владим. Мих. *Шауманъ* (мѣстожит. въ с. Убеяхъ, поч. адр. с. Убел) и помощ. подат. инспек. 1 участ. над. сов. Степ. Пав. *Яковлевъ*.

По квартирному налогу присутствіе.

Предсѣдатель, подат. инспек. 1 уч Серг. Григор. *Обуховъ*; члены: мѣщ. Дмитр. Александр. *Павловъ*, Ник. Степ. *Бурундуковскій*, Биляль *Саттаровъ* и крест. Илья Терен. *Лещевъ*.

Распорядитель Яклинскаго ссудо-сберегательнаго товарищества.

Огстав. поруч. Серг. Андр. *Зиминскій* (мѣстожит. въ с. Архангельскомъ, почт. адр. ст. Городищи).

Чины станціи „Ибрясь“ Московско-Казанской желѣзной дороги.

Начал. стан. мѣщ. Дмитр. Петр. *Григорьевъ*; помощ. его Ив. Яков *Савельевъ* и канц. служ. Иван. Эдуар. *Спарскій*.

В о л о с т н ы я п р а в л е н і я .

1-й земскій участокъ.

Земскій начальникъ, кол. секр. Вас. Львов. *Персіяниновъ* (мѣстожит. г. Буинскъ). Въ составъ участка входятъ волости: Бурундуковская, Старо-Студенецкая.

Б у р у н д у к о в с к о е .

(Въ с. Старыхъ Бурундукахъ, почт. адр. г. Буинскъ). Волост. стар. крест. Алексій Конст. *Сусанинъ*; пис. Филип. Аким. *Мисловъ*. Волост. суд. предсѣд. Артем. Алексѣев. *Алексеевъ*; судья: кр-не Давыдъ Конон. *Кононовъ*, Максимъ Гордѣев. *Гордеевъ* и Гавр. Никиф. *Никифоровъ*.

С т а р о - С т у д е н е ц к о е .

(Въ д. Старомъ-Студенцѣ, почт. адр. г. Буинскъ). Волост. старш. крест. Незаметдинъ *Ахметовъ*; пис. Ив. Григор. *Быковъ*. Волост. суд. Предсѣд. крест. Мухамедыша *Дельмухаметовъ*; судья: кр-не: Шарифетдинъ *Хисаметдиновъ*, Хасянъ *Шихмуратовъ* и Балаутдинъ *Феткулловъ*.

2-й земскій участокъ.

Земскій начальникъ, стат. сов. Александр. Владим. *Михиловъ*. (Мѣстожит. д. Отрада, почт. адр. г. Буинскъ). Въ составъ участка входятъ волости: Рунгинская, Тимбаевская и Элтугановская.

Р у н г и н с к о е .

(Въ с. Рунгъ, почт. адр. гор. Буинскъ). Волости. старш. кр. Галей

Бахтияровъ; писарь Андрей Степан. *Салминъ*. Волостн. судъ: Предсѣд. кр. Ивачъ Вас. *Артамоновъ*, судья: кр-не Мухамятзянъ *Хайбулловъ*, Никита *Ильинъ* и Шарафетдинъ *Ильясовъ*.

Т и м б а е в с к о е.

(Въ дер. Тимбаевой, почт. адр. гор. Буинскъ). Волостн. старш. кр. Ефремъ Вас. *Васильевъ*; пис. Николай Владим. *Горневъ*. Волостн. судъ предсѣд. кр. Федор. *Ильинъ*; судьи: кр-не Тимофей *Степановъ*, Григорій Афон. *Марьинъ*, и Прохоръ *Леонтьевъ*.

Э н т у г а н о в с к о е.

(Въ дер. Энтугановой, почт. адр. с. Убен.) Волостн. старш. кр. Ахматзянъ *Аббяговъ*; пис. Вас. Ефрем. *Васильевъ*. Волостн. судъ: Предсѣд. кр. Вас. *Матеевъ*; судья: кр-нъ Хусейнъ *Хасяновъ*, Камалятд. *Гайниевъ* и Хамидул. *Феткулловъ*.

3-й земскій участокъ.

Земск. нач. отстав. подпор. Алексѣй Рафаил. *Федоровъ*. (Мѣст. жит. с. Большое-Батырево, почт. адр. с. Батырево). Въ сост. участ. вход. вол.: Батыревская, Шихирданская, Муратовская и Хамбусь-Батыревская).

Б а т ы р е в с к о е.

(Въ с. Батыревъ, почт. адр. с. Батырево). Волостн. старш. кр. Ник. Вас. *Воробьевъ*; пис. Андрей Ильинъ *Малыцевъ*. Волостн. судъ: Предсѣд. кр. Ефимъ *Емельяновъ*; судьи: кр-не: Акимъ *Меродиевъ*, Иванъ *Евдокимовъ* и Егоръ *Ивановъ*.

Ш и х и р д а н с к о е.

(Въ дер. Шихирданахъ, почт. адр. с. Батырево). Волост. стар. кр. Абитъ *Айсинъ*; пис. Петръ Степ. *Орловъ*. Волостн. судъ: Предсѣд. Запас. трубачъ Гафіятулла *Ахметовъ*; судьи: кр-не Аюпъ *Темярублатовъ*, Вели *Реяновъ* и Гималят. *Вафиговъ*.

М у р а т о в с к о е .

(Въ дер. Нов.-Муратовки, почт. адр. с. Батырево) Волост. старш., кр. Кирил. *Васильевъ*; пис. Дмитрій Сельвестр. *Бурченковъ*. Волостн. судъ: Предсѣд. кр. Степ. *Егоровъ*; судьи: кр-не Сем. *Павловъ*, Сидор. *Тимофеевъ* и Михаилъ *Максимовъ*.

Х а м б у с ь - Б а т ы р е в с к о е .

(Въ с. Ханбусь-Батыревъ, почт. адр. ст. Ибряея). Волостн. старш. (вакансія); пис. Андр. Мих. *Филитовъ*. Волостн. судъ: Предсѣд. кр. Пав. *Григорьевъ*; судьи: кр-не: Андр. *Сергеевъ*, Алексѣй *Гавриловъ* и Федотъ *Андреевъ*.

4-й земскій участокъ.

Зем. нач., кол. секр. Вяч. Львов. *Персянниковъ*. (мѣс. жит. с. Большой Чилинъ, почт. адр. с. Городищи). Въ сост. уч. вход. волости: Шемуршинская, Шамкинская и Тархановская).

Ш е м у р ш и н с к о е .

(Въ с. Шемуршъ, почт. адр. с. Убей). Волостн. старш. кр. Кузьма *Кузьминъ*; пис. Никавор. Иван. *Ивановъ*. Волостн. судъ: Предсѣд. кр. Алес. *Терентьевъ*; судьи: кр-не Саф. *Кузьминъ*, Прок. *Максимовъ* и Вас. *Александровъ*.

Ш а м к и н с к о е .

(Въ с. Шамкинъ, почт. адр. с. Городищи). Вол. старш. кр. Ник. *Петровъ*; пис. Порф. Грег. *Ласточкинъ*. Волостн. судъ: Предсѣд. кр. Иванъ Дмитр. *Саминъ*; судьи: кр-не: Леонт. Тимоф. *Тельцовъ*, Львовъ Аким. *Вьялковъ* и Егоръ Андреевъ *Улюкинъ*.

Т а р х а н о в с к о е .

(Въ с. Тарханавъ, почт. адр. с. Батырево). Волост. стар. кр. Анд. *Сергеевъ*; пис. Мих. Петр. *Злобинъ*. Волостн. судъ: Предсѣд. кр. Аф. *Дмитриевъ*; судьи. кр-не: Троф. *Ивановъ*, Ник. *Никитинъ* и Федоръ *Спиридоновъ*.

5-й земскій участокъ.

Земск. нач., тит. сов. Францъ Андр. *Карчъ-Карчевскій* (м.-жител. с. Копылы, почт. адр. с. Городищи). Въ составъ участка входят волости: Убеевская, Ново-Какерлинская и Городищенская).

У б е е в с к о е.

(Въ с. Убейхъ, почт. адр. с. Убей). Волост. стар. кр. Ник. Ефим. *Осиповъ*; писарь Алек. Афан. *Игузовъ*. Волостной судья, Пред. крест. Ефимъ *Емельновъ*; судьи: крест.: Мих. *Емельновъ*, Ефимъ *Ивановъ* и Алек. *Степановъ*.

Н о в о - К а к е р л и н с к о е.

(Въ дер. Новыхъ Какерляхъ, почт. адр. с. Убей). Волост. старш. кр. Хакимъ *Сулеймановъ*; писарь Вас. Алек. *Николаевъ*. Волостной судья. Предсѣд. кр. Шагдалей *Ракиновъ*; судьи: крест.: Султанъ *Сулеймановъ*, Алиакберъ *Айлятдиновъ* и Сулейманъ *Зяббаровъ*,

Г о р о д и щ е н с к о е.

(Въ с. Городишахъ, почт. адр. с. Городищи). Волост. старш. запасн. фельд., изъ кр. Дмит. Сем. *Ишмуковъ*; писарь Алек. Ефим. *Осиповъ*. Волостной судья. Пред. кр. Петръ *Егоровъ*; судьи: крест.: Алек. *Григорьевъ*, Хисмет. *Феткулловъ* и Юсупъ Шаги *Ахметовъ*.

6-й земскій участокъ.

Земск. нач. поруч. запаса Мих. Ѳед. *Бончъ-Осмоловскій* (м.-жит. с. Неплевка, почт. адр. с. Городища). Въ составъ участка входят волости: Помаевская, Мочалеевская, Архангельская и Дрожжановская.

П о м а е в с к о е.

(Въ с. Помаевъ, почт. адр. с. Городища). Волост. старш. кр. Ник. *Терентьевъ*; писарь Алек. Ник. *Кимле*. Волостной судья. Пред. кр. Осипъ Алек. *Никитинъ*; судьи: кр.: Ларіовъ Дмит. *Пятибратовъ*, Анд. Ѳед. *Шукинъ* и Данииль Ром. *Карпушинъ*.

Архангельское.

(Въ с. Архангельскомъ, почт. адр. с. Городищи). Волост. старш. Вас. Мат. *Валякинъ*; писарь Мих. Кузьм. *Кузьминъ*. **Волостной судъ**. Пред. кр.: Ѳед. Пав. *Гусаровъ*; судья: крест.: Конст. Едок. *Витяевъ*, Андрей *Никандровъ* и Сябгатулла *Ахметовъ*.

Мочалеевское.

(Въ дер. Мочалеехъ, почт. адр. с. Городищи). Волост. старш. кр. Хайретд. *Сырагетдиновъ*; писарь Ник. Иван. *Новиковъ*. **Волостной судъ**. Пред. кр. Измаиль *Ахметовъ*; судьи: кр.: Салахет. *Садетдиновъ*, Хайретдинъ *Мушаряфовъ* и Кафазетдинъ *Фихретдиновъ*.

Дрожжановское

(Въ дер. Старомъ Дрожжаномъ Кустъ, почт. адр. с. Городищи). Вол. старш. кр. Латыфъ *Велтевъ*; писарь Валер. Иван. *Невзоровъ*. **Волостной судъ**. Пред. кр. Хайретд. *Мавмхановъ*; судья: кр.: Хайрулла Велиулл. *Дикаевъ*, Усьманъ *Хузеевъ* и Аббязъ *Бирхтеевъ*.

Полицейскіе урядники.

1 стана: 1 уч. Фролъ *Вавиловъ* (въ г. Буинскѣ), 2 уч. Митроф. Филип. *Кочетковъ*, (въ с. Старыхъ Бурундукахъ), 3 уч. Ѳед. Иван. *Николаевъ* (въ с. Протопоповѣ), 4 уч. Пав. Афан. *Яковлевъ* (въ с. Чепкасы-Николаевскомъ); **2 стана:** 5 уч. Мих. Никан. *Шлямовъ* (въ с. Убеляхъ), 6 уч. Егоръ Артем. *Горбуновъ* (въ с. Городищахъ), 7 уч. Сем. Ефим. *Вакшаевъ* (въ с. Шатрапанахъ), 8 уч. Степ. Архип. *Архиповъ* (въ дер. Вичургъ-Ваишевой); **3 стана:** 9 уч. Андр. Алек. *Евстигнѣевъ* (въ селѣ Ватыревѣ), 10 уч. Илья Григ. *Быковъ* (въ дер. Полевыхъ Викишкахъ), 11 уч. Петръ Григор. *Малыкинъ* (въ дер. Балабашъ-Баншевѣ) и 12 уч. Яковъ Тимоф. *Сыромятниковъ* (въ с. Чурадчикахъ).

Карсунскій уѣздъ.

Уѣздн. Предв. дворян., губернк. секр. Петръ Ник. *Бурскій*.

Уѣздный Сѣѣздъ.

Предсѣд. уѣзд. предвод. двор.; члены: уѣзд. членъ окружн. суда по карсунск. у., ст. сов. Андр. Серг. *Романовскій*; гор. судья гор. Карсуна ст. сов. Влад. Ник. *Боровскій*; почетн. мир. судьи: дѣйств. ст. сов. Юр. Дмитр. *Родионовъ*; губ. секрет. Ник. Павл. *Маркіановичъ*; подпор. въ отст. Ник. Вас. *Сабанинъ*; камерг. Двора Его Императорскаго Величества дѣйств. ст. сов. Влад. Ник. *Полвановъ*; кол. секр. Никол. Никол. *Языковъ*; ст. сов. Владим. Влад. *Сабанинъ*; кап. 2 ранга Алексан. Антон. *Юстицкій*; кол. сек. Иванъ Петр. *Рютчи*; подпор. зап. гвард. Никол. Влад. *Лагранжъ*; потомств. поч. гражд. Алексан. Алексан. *Сичковъ*; кол. секрет. Никаноръ Алексан. *Анненковъ*; кол. ас. Валер. Платон. *Пукаловъ*; земск. нач. 1 у. кол. секрет. Мих. Дмитр. *Гельшертъ*; 2 уч. корн. зап. гвард. кавал. Влад. Влад. *Лагранжъ*; 3 уч. кол. секр. Никол. Алексан. *Мотовиловъ*; 4 уч. ст. сов. Алексан. Федор. *Гельшертъ*; 5 уч. ротм. кн. Александр. Ник. *Гагаринъ*; 6 уч. двор. Алексан. Вас. *Сабанинъ* и 7 уч. над. сов. Алексѣй Ник. *Фонъ-Викъ*; карсунск. уѣздн. испр., кол. ас. Корнил. Алексѣев. *Соловьевъ*; пред. карсунск. уѣздн. зем. упр., кол. рег. Ник. Павл. *Ляшковъ*; податн. инспект. по карс. уѣзду: 1 уч. кол. секр. Влад. Влад. *Зедербергъ* и 2 уч., надв. сов. Леон. Вас. *Вигрянскій*; секр., кол. ас. Петръ Захаровичъ *Аристовъ*.

Уѣздное Полицейское Управленіе.

Уѣздн. Испр., кол. ас. Корнил. Алексѣев. *Соловьевъ*; пом. исправн. надворн. сов. Мих. Дмитр. *Петровъ*; сек. кол. сек. Вас. Алексан. *Пономаревъ*; столоначальн. н. ч. Степ. Петр. *Ясницкій*; (и. д.) и в. ч. Ник. Порфир. *Мартыновъ*; регистр. н. ч. Никол. Констант. *Колосовъ*; станovyе прист. 1 ст. тит. сов. Порфир. Мартын. *Мартыновъ*; (м.жит. въ с. Базарномъ-Сызганѣ, почт. адр. с. Базарный-Сызгань): 2 ст. кол. ас. Дм. Ив. *Нечаевъ*; (мѣстожит. с. Коржевки, почт. адр. с. Коржевки); 3 ст. кол.

ас. Влад. Вас. *Покровский* (м.жит. г. Карсунь); полиц надзир. гор. Корсуна, губ. секр. Евг. Иванов. *Ритдовъ*.

Уѣздное по воинской повинности Присутствие.

Пресѣд. уѣздн. предвод. дворянства; члены. уѣзд. испр., уѣздн. воин. нач., членъ уѣздн. земск. упр., мѣщ. Петр. Никол. *Голощановъ*; дѣлопроизвод. потомств. почетн. гражд. Петръ Иванов. *Иматьевъ*.

Уѣздный Комитетъ Попечительства о народной трезвости.

Предсѣд. уѣздн. пред. дворянства; члены: депутатъ отъ духовн. вѣд. прот. Крестовоздвиж. собора Степ Филип. *Зефировъ*; инсп. народн. уч. по карсун. уѣз. ст. сов. Алексан. Иван. *Червяковский*; уѣз. чл. Симбирскаго окружн. суда, товар. прокур. окружн. суд. по карсунск. уѣз., уѣздн. испр., помощн. надзир. 3 окр. Симбир. акциз. управ, тит. сов. Алексѣй Петров. *Никольскій*; уѣздн. воинск. нач.; земск. нач., податн. инсп. 1 уч., кол. секр. Влад. Влад. *Зедербергъ* (онъ-же дѣлопр. комитета), и 2 уч. надворн. сов. Леонид. Вас. *Багрянскій*; уѣзд. врач., н. ч., Левъ Моисѣев. *Лонгеръ*; городск. судья гор. Корсуна ст. сов. Влад. Никол. *Боровскій*; предсѣд. уѣздн. земск. управы, городск. голова, членъ отъ уѣздн. земск. собранія, поруч. баронъ Христоф. Геннадіев. *Штеммель*; почетные мировые судьи и члены-соревнователи: куп. 1 гил. Григ. Андр. *Кузнецовъ*; учит. Бѣлозерской сельской школы Андр. Мих. *Логачевъ*; управляющіе удѣльными имѣніями: кол. асс. Александр. Петр. *Юрасовъ*; тут. сов. Карл. Готлибовичъ *Фонъ-Брандтъ*; губ. секрет. Григ. Ростисл. *Шидловскій*; управ. эконом. имѣн. Вас. Семен. *Созоновъ*; и кол. асс. Никол Влад. *Бекетовъ*;

Уѣздный Училищный Совѣтъ.

Предсѣдатель—уѣздн. предвод. дворянства; члены: инспек. народн. уч. по Карсун. уѣзду, ст. сов. Алексан. Ив. *Червяковский*; отъ мин. внутр. дѣлъ—уѣздн. исправн.; отъ мин. народн. просв.—учит.-инспект. Карсун. город. трех-класн. училища; отъ духовнаго вѣдомства—прот. Крестовоздвиж. собора Стеф. Филип. *Зефировъ*; отъ земства—предсѣд. уѣздн. зем. управы; капит. 2 ранга Алексан. Антон. *Юстицкий* и зем. начальники.

Уѣздный Распорядительный Комитетъ.

Предсѣдатель — уѣздн. исправ.; члены: уѣздн. воин. нач., город. голова, предсѣд. уѣздн. зем. управы и податн. инспект. 1 уч.

Уѣздное Тюремное Отдѣленіе.

Предсѣдательствующій директоръ — уѣздн. предвод. дворянства; члены: уѣздн. членъ Сибб. окруж. суда, товар. прокур. Сибб. окруж. суда по Карсун. уч., город. голова, уѣздн. исправ., городской судья, предсѣд. уѣздн. зем. управы, протоіер. Карсун. Крестовоздвиж. собора, купцы: Пав. Мат. *Драгункинъ* и Ив. Ив. *Антипинъ*. Начальникъ тюрьмы кол. секр., Вас. Валер. *Разумовъ*.

Уѣздная Земская Управа.

Предсѣдатель — кол. рег. Никол. Пав. *Ляшковъ*; члены: мѣщ. Петр. Никол. *Голощановъ* и кр. Ефим. Ив. *Сомовъ*; дѣлопроизвод. мѣщ. Алек. Ив. *Аникинъ*; бухгалт. кр. Алексан. Макар. *Заплаткинъ*; земск. страх. агентъ — мѣщ. Яков. Кирил. *Хохлачевъ*.

Городская Управа,

Городской голова — пот. поч. гражд. Алексан. Ив. *Пастуховъ*; членъ куп. Пав. Матв. *Драгункинъ*; секрет. над. сов. Алек. Петр. *Веселницкій*; бухгалт. мѣщ. Петр. Сем. *Артемьевъ*.

Городской Сиротскій Судъ.

Предсѣдатель — городской голова; члены: куп. Петр. Ксеноф. *Губинъ* и мѣщ. Петр. Дмитр. *Пастуховъ*.

Купеч. староста куп. Ив. И. *Антипинъ*.

Мѣщ. староста мѣщ. Петр. Дмит. *Пастуховъ*.

Библиотек. городск. обществ. библиотеки кр. Мих. Алексан. *Григорьевъ*.

Уѣздное Казначейство.

Уѣздный казначей — над. сов. Александр. Пав. *Шиловскій*; помощ. каз. (вакансія); бухгалт., кол. сек. Степ. Никол. *Колосовъ*; помощ. бухгалт.: н. ч. Вас. Егор. *Магницкій*, кол. сек. Андр. Мих. *Венедиктовъ*.

Податные Инспектора.

1 уч.—кол. секр. Влад. Влад. *Зедерберг* (м.-жит. г. Карсунъ);
2 уч. над. сов. Леон. Вас. *Багрянскій* (м.-жит. с-цо Айкино, почт. адр.
с. Большіе Березники).

Помощ. податн. инспектора, над. сов. Мих. Алексан. *Зарубаевъ*.

Уѣздное Раскладочное Присутствие

Предсѣдатель—податной инспекторъ 1 уч.; члены: дворяне—Никол.
Никол. *Языковъ*, Никан. Алексан. *Анненковъ*. поруч. зап. барон. Христоф.
Геннад. *Штемпель*, капит. 2 ранга Алексан. Антон. *Юстицкий*,
купцы: Евв. Матв. *Драгушкинъ*, Иван. Леонт. *Мухинъ* и Ив. Ив.
Антитинъ.

Управление Уѣзднаго Военскаго Начальника.

Уѣздн. воин. нач.—полков. Георг. Вас. *Порохинъ*; дѣлопронзв., кол.
секр. Вас. Мих. *Кобелевъ* (п. д.)

Чины Судебнаго Вѣдомства.

Уѣздный членъ Сибѣ. окруж. суда, ст. сов. Андр. Серг. *Романовскій*;
товар. прокурора *Емельяновъ*; судебн. слѣдователи: 1 уч. ст. сов. Влад.
Вас. *Лекгеръ*, 2 уч. ст. сов. Вас. Вас. *Якубенко*; город. судья, ст. сов.
Влад. Ник. *Боровскій*; нотаріусъ, кол. рег. Мих. Андр. *Дамировъ*; су-
дебн. приставъ, кол. рег. Алексан. Мих. *Стечкинъ* (п. д.)

Чины Удѣльнаго Вѣдомства.

Управляющіе удѣльными имѣніями: 5 Карсунскимъ—губ. секр. Григ.
Ростисл. *Шидловскій*; 8 Красно-Сосенскимъ—кол. сов. Вас. Матв. *Рож-
дественскій* (почт. адр. с. Базар.-Сызганъ); 12 Больше-Березинскимъ—
надв. сов. Серг. Поликарп. *Яновицкій* (м. жит. с. Судосево, почт. адр.
с. Большіе Березники); 14 Коржевскимъ—кол. асе. Алекс. Петр. *Юрасовъ*
(м. жит. и почт. адр. с. Коржевки); 15 Аргашскимъ—тит. сов. Карлъ Гот-

либов. *Фонз-Брандтз* (м. жит. с. Труслейка; почт. адр. с. Аргашъ).
Подлѣсничій н. ч. Пет. Фридр. *Звиргздынь* (м. жит. „Чистое Поле“ при
д. Попов. мельн.; почт. адр. с. Старая Зивовьевка); н. ч. Пав. Алек.
Шестоперовз (м. жит. и почт. адр. с. Аргашъ).

Чины Акцизнаго Вѣдомства.

Стар. помощ. надзир. 1 окр. пот. поч. граж. Степ. Ив. *Барыкинз*
(м. жит. и почт. адр. с. Анненково); младшій помощ. надзир. 3 окр. тит.
сов. Алек. Пет. *Никольскій* (м. жит. гор. Карсунъ); контролеры старшіе:
1 акц. окр. Ник. Вас. *Глядковоз* (м. жит. с. Репьевка, почт. адр. с.
Анненково); 3 акц. окр. кол. секр. Мих. Тит. *Макаровз* (м. жит. с. Веш-
кайма, почт. адр. гор. Карсунъ).

Чины Вѣдомства Министерства Земледѣлія и Го- сударственныхъ Имуществъ.

Младш. запасн. лѣсничій, тит. сов. Марц. Роман. *Высоцкій* (м. жит.
въ г. Карсунъ); лѣсн. кондукт. Пет. Ром. *Ивановз* (м. жит. въ с. Анненковъ).

Почтово-телеграфныя учрежденія.

Почтово-телеграфная контора въ г. Карсунъ.

Нач. — надв. сов. Як. Ник. *Постыловз*; помощ. нач. — губ. секр.
Алек. Серг. *Ивановз*; надсмотр. — н. ч. Ив. Фед. *Федоровз*; почто те-
леграф. чиновн.: н. ч. Пет. Ив. *Александровз*. Вас. Алек. *Чуряткинз*
и Ив. Мих. *Пановз*.

Почтово-телеграфна контора въ с. Жадовкѣ.

Нач. — кол. асс. Ив. Клем. *Александровз*; надсмотр. — н. ч. Вас.
Спирид. *Федоровз-Мамаевз* и почтово-телеграф. чиновн. н. ч. Конст. Влад.
Медведевз.

Почтово телеграфное Отдѣленіе въ с. Большихъ Березникахъ.

Нач. — губ. секр. Степ. Макс. *Голощановз*; почтово-телеграф. чиновн.
н. ч. Ив. Илар. *Шейкинз*.

Поливановское почтово-телеграфное Отдѣленіе.

Нач. — тит. сов. Фед. Вас. *Соколовскій*; почтово-телеграф. чиновн.
н. ч. Леон. Павл. *Сергіевскій*.

Почтово-телеграфное Отдѣленіе въ с. Русской Кондарати.

Нач. — кол. секр. Ник. Фед. *Шоринъ*; надсмотр. — н. ч. Алекс. Ник.
Шимкинъ.

Почтовое Отдѣленіе въ с. Анненковѣ.

Нач. — н. ч. Вал. Феокт. *Медведицкинъ*.

Почтовое Отдѣленіе въ с. Аргашѣ.

Нач. — н. ч. Пет. Тим. *Артемьевъ*.

Почтовое Отдѣленіе въ с. Базарномъ Сызганѣ.

Нач. — н. ч. Мат. Степ. *Журавлевъ*.

Почтовое Отдѣленіе въ с. Беклемишевѣ.

Нач. — н. ч. Як. Кон. *Бляевъ*.

Почтовое Отдѣленіе въ с. Мухинѣ.

Нач. — н. ч. Фил. Ник. *Травинъ* (я. д.).

Почтовое Отдѣленіе въ с. Старой Зиновьевкѣ.

Нач. — н. ч. Ив. Пав. *Борисовъ*.

Почтовое Отдѣленіе въ с. Юрловѣ.

Нач. — н. ч. Пет. Андр. *Востоковъ*.

Почтовое Отдѣленіе Инза.

Нач. — тит. сов. Пав. Ив. *Сергіевскій*.

Почтовое Отдѣленіе въ с. Неклюдовѣ.

Нач. — кол. секр. Пав. Аван. *Охоткинъ*.

Почтовое Отдѣленіе въ с. Уренско-Нарлинскій слободѣ.

Нач. — губ. сек. Ив. Евг. *Рождественскій*.

Медицинскій персоналъ.

Уѣзд. врачъ, н. ч. Левъ Моис. *Лонгеръ*; уѣзд. акушер. дочь священника Нат. Мих. *Эрастова*; гор. врачъ, кол. сов. Мих. Мих. *Остроумовъ* (и. д.) зем. врачи и акушерки: 1 уч. — кол. сов. Мих. Мих. *Остроумовъ* (въ г. Карсунѣ); акушерка Анна Грег. *Суятина*; 2 уч. — н. ч. Серг. Алек. *Архаровъ* (въ с. Вешкаймѣ), акушерка Анна Григор. *Павлова*; 3 уч. — над. сов. Дм. Алекс. *Дехтеревъ* (въ с. Анненковѣ), акушерка Мар. Ѳед. *Осипова*; 4 уч. — кол. сов. Мих. Яков. *Марковъ* (въ с. Дурасовкѣ), акушерка Ирида Ѳед. *Любославова*; 5 уч. — кол. сов. Пав. Тим. *Расторгуевъ* (въ с. Базарномъ Сызганѣ), акушерка Анна Пет. *Горожанцева*; 6 уч. — кол. сов. Анд. Мих. *Модестовъ* (въ с. Коржевкахъ), акушерка Алекс. Анис. *Владимірова*; 8 уч. — н. ч. Вик. Петр. *Барцевъ* (въ с. Большой Кандараты), акушерка Евд. Яв. *Мухачева*. Ветеринар. врачъ, над. сов. Ѳед. Алек. *Благовидовъ*.

Земская Больница въ г. Карсунѣ.

Врачъ, завѣд. больницею кол. сов. Мих. Мих. *Остроумовъ*; смотритель. губ. сек. Вас. Ив. *Звенигородскій*.

Городское 3-хъ классное училище.

Почет. смотр. от. пор. двор. Ник. Александр. *Родионовъ*; учит. инспект., кол. асс. Ив. Вас. *Архангельскій*; законоу. прот. Степ. Филип. *Зедфировъ*; учителя: н. ч. Алек. Пет. *Емельяновъ* и Ив. Павл. *Ѳедоровъ*; врачъ, кол. сов. Мих. Мих. *Остроумовъ*.

Ремесленное училище.

Мастеръ руковод. зап. ряд. Пав. Иванов. *Виноградовъ*.

Городское добровольное пожарное общество.

П р а в л е н і е.

Предсѣд двор. Александр. Вас. *Сабанинъ*, членъ казнач. пот. поч. гражд. Александр. Иван. *Пастуховъ*, члены: кол. рег. Ник. Пав. *Дячковъ*, куп. Пав. Матв. *Драгуниинъ*, и губ. сек. Григор. Ростислав. *Шидловскій*. Нач. пожар. команды, надв. сов. Мих. Дмитр. *Петровъ* и завѣд. имуш. общества Павел. Иван. *Виноградовъ*.

Агенты Страховыхъ Обществъ.

„Сѣвернаго“ мѣщ. Тимоф. Леонт. *Расторгуевъ*, (мѣстожит. г. Карсунъ) и кр. Григор. Аверьян. *Поляковъ*, (мѣстожит. с. Починки). „Русскаго“ кол. рег. Мих. Андр. *Дамировъ* (мѣстож. гор. Карсунъ) и пот. поч. гражд. Алексѣй Александр. *Леженицынъ* (мѣстож. с. Большіе Березники) „Россія мѣщ. Пав. Гавр. *Косицынъ* (мѣстож. г. Карсунъ) и пот. почет. гражд. Михайл Семен. *Агринскій* (мѣстож. с. Большіе Березники). „Саламандра“ Татьяна Ник. *Дамирова* (мѣстож. г. Карсунъ) и ст. сов. Казиміръ Фрацев. *Дашкевичъ* (мѣстож. с. Большіе Березники). „2-го Россійскаго“ мѣщ Мих. Сем. *Артемьевъ* (мѣстож. г. Карсунъ) „Коммерческаго“ куп. сынъ Яковъ Петров *Губинъ* (мѣстож. гор. Карсунъ) „Ягоръ“ над. сов. Фед. Алексѣев. *Благовидовъ* (мѣстож. г. Карсунъ) „Надежда“ крест. Никол. Евгн. *Вадимевъ* (мѣстож. гор. Карсунъ) и крест. Вас. Павл. *Аненкинъ* (мѣстож. с. Жадовка). „С.-Петербургскаго“ — крест. Вас. Никит. *Ртвинъ* (мѣстож. гор. Карсунъ). „Московскаго“ кол. ас. Иванъ Вас. *Архангельскій* (мѣстож. г. Карсунъ) „Русскаго“ мѣщ. Елизавета Иван. *Скурлыгина* (мѣстож. с. Жадовка).

Уѣздное отдѣленіе Симбирскаго епархіальнаго училищнаго совѣта.

Предсѣд. протоіер. Карсунскаго Крестовоздвиженскаго собора Степ Филип. *Зефировъ*; члены сваящ. Мих. Иванов. *Вагрянскій*, сваящ. Александр. Мих. *Алексѣевскій*, сваящ. Никол. Филип. *Зефировъ*, уѣзд. предв. дворянства Петръ Никол. *Бурскій*, уѣзд. испр. Корн. Алексѣев. *Соловьевъ*,

Предсѣд. уѣзд. зем. упр. Никол. Павл. *Ляшковъ*, учит. — инспек. город. трехклас. уч. Иванъ Вас. *Архангельскій*, инспект. народ. учил. Александр. Ив. *Червяковский* и членъ гор. упр. Пав. Матв. *Драгушкинъ*; дѣлопроизв. свящ. Мих. Ив. *Багрянскій*, уѣзд. наблюд. для церковн. школъ уѣзда, прот. Степ. Филип. *Зефировъ*.

Духовное Вѣдомство.

Благочин. 1-го окр. — прот. Карсунскаго Крестовоздвиженскаго собора Стеф. Филип. *Зефировъ*; 2-го окр. — свящ. с. Бѣл. Ключа Ник. Фед. *Орловъ*; 3-го окр. — свящ. с. Жадовки Ив. Сем. *Агринскій*; 4-го окр. — свящ. с. Судосева Григор. Ник. *Утѣхинъ*; 5-го окр. — свящ. с. Троицаго-Курѣдова Петръ Никан. *Родниковъ*; 6-го окр. — свящ. с. Большой Вектовки Никол. Илларион *Анненковъ*.

Волостныя Правленія.

1-й земскій участокъ.

Зем. нач. кол. сек. Мих. Дмитр. *Гельшертъ* (мѣстож. г. Карсунъ). Въ составъ уч. входятъ волости: Анненковская, Усть-Уренская и Уренско-Карлинская.

А н н е н к о в с к о е .

Волост. старш., крест. Лазарь Абрамов. *Захаровъ*; пис. крест. Дмитр. Мих: *Абрамовъ*, Волост. судъ. Предсѣд. кр. Никиф. Александр. *Терехинъ* Судья кр-ве: Ив. Фед. *Новиковъ*, Як. Макс. *Шкуровъ* и Ив. Петр. *Архиповъ*.

У с т ь - У р е н с к о е .

Волостн. старш. крест. Ив. Матв. *Фабинъ*, пис. крест. Никол. Игнат. *Бударинъ*. Волост. судъ. Предсѣдат. крест. Степ. Мих. *Добрынинъ*; судьи: от. ряд. Ефр. Филип. *Митрофановъ*, от. ряд. Ив. Степ. *Моржинъ* и крест. Мих. Яков. *Красничковъ*.

У р е н с к о - К а р л и н с к о е .

Волостн. старш. крест. Вас. Даял. *Фоминъ*. пис. крест. Мих. Емельянов. *Петровъ*. Волост. судъ. Предсѣдат. крест. Вас. Максим. *Дрождинъ*, судьи: крест. Иванъ. Игнат. *Рытовъ*, Ив. Ив. *Шарыповъ* и Ив. Степ. *Поляковъ*.

2-й земской участокъ,

Зем. нач. корп. зап. гвард. кавал. Владим. Влад. *Лигринъ* (м.-жит. с. Неклюдово, почт. адр с. Неклюдово). Въ составъ уч. входятъ волости: Каргинская, Беклемишевская, Старо-Зиновьевская и Базарно-Сызганская.

К а р г и н с к о е .

Волостн. старш. крест. Серг. Афонас. *Андреевъ*, пис. крест. Сем. Нявнт. *Никитинъ*. Волост. судъ. Предсѣд. крест. Игнат. Ив. *Семеновъ*, судьи: крест. Петръ Андр. *Колыгиновъ*, крест. Ефимъ Александр. *Абрамовъ* и кр. Илья Дмитр. *Родионовъ*.

Б е к л е м и ш е в с к о е .

Волостн. старш. крест. Степ. Куз. *Кирюжинъ*, пис. крест. Серг. Аристар. *Глошкинъ*, Волост. судъ. Предсѣд. волостн. старш.; судьи: крест. Фроль Савин. *Платоновъ*, крест. Лука Яковл. *Ананьевъ*, крест. Констан. Артем. *Солдатовъ* и Мих. Александр. *Болышаковъ*.

С т а р о - З и н о в ь е в с к о е .

(Въ с. Стар. Зиновьевкѣ, почт. адр. с. Ст. Зиновьевка). Волост. старш. крест. Григ. Ив. *Кругловъ*. пис. крест. Ив. Дмитр. *Крыловъ*. Волост. судъ. Предсѣд. крест. Ив. Сем. *Аристарховъ*; судьи: крест. Маѳ. Феоктист. *Фескитистовъ*, Мих. Александр. *Сафьянкинъ* и Зах. Фед. *Буслаевъ*.

Б а з а р н о - С ы з г а н с к о е .

(Въ с. Баз. Сызган. почт. адр. с. Базарн. Сызганъ). Волост. старш. крест. Ив. Сем. *Агафоновъ*; пис. крест. Яковъ Игнат. *Дозоровъ*. Волост.

судь. Предсѣд. зап. пис. Прокоф. Ив. *Евдокимовъ*; судьи: вр-не: Григор. Вас. *Истоминъ*. Вас. Сидор. *Шиловъ* и Григ. Пав. *Истоминъ*.

3-й земской участокъ.

Зем. нач. кол. секр. Ник. Александр. *Мотовиловъ* (м.-жит. с. Папузь почт. адр. с. Юрловка). Въ составъ уч. входятъ волости: Вадарацкая, Жадовская и Юрловская.

В о д о р а ц к о е.

(Въ с. Водарацкомъ, поч. адр. Поливаново) Волостн. старш. крест. Кирил. Леонт. *Кочинъ* (и. д.); пис. крест. Ник. Абрам. *Абрамовъ* (и. д.) **Волост. судья**. Предсѣд. крест. Вас. Родіон. *Козловъ*; судьи: крест. Сем. Ив. *Владыкинъ*, Дмитр. Вас. *Бояркинъ* и Ив. Сем. *Минтѣвъ*.

Ж а д о в с к о е.

(Въ с. Жадовкѣ, почт. адр. с. Жадовка). Волост. старш. крест. Григ. Степ. *Смягинъ*; пис. крест. Александр. Мих. *Молчановъ*. **Волост. судья**. Предсѣд. от. ефр. Фед. Ив. *Кожевниковъ*; судьи: крест. Андр. *Петровъ*, *Чернышевъ* и Дороф. Ил. *Осиповъ*.

Ю р л о в с к о е.

(Въ с. Юрловкѣ, почт. адр. с. Юрловка). Волост. старш. крест. Вас. Корнил. *Гришинъ*; пис. крест. Александр. Сем. *Ершовъ*. **Волост. судья**. Предсѣд. крест. Степ. Иван. *Соломанидинъ*; судьи: крест. Филип. Никиф. *Комаровъ*, Вас. Григор. *Алажеевъ* и Федор. Матв. *Барыковъ*.

4-й земскій участокъ.

Земскій начальникъ стат. сов. Александр. Фѣдор. *Геллшертъ*. (Мѣстожит. с-цо Озимки, Троицкой вол., почт. адр. ст. „Изна“). Въ составъ уч. входятъ волости: Троицкая, Коржевская и Больше-Шуватовская.

Т р о и ц к о е.

(Въ с-цѣ Троицкомъ, почт. адр. ст. „Изна“). Волост. старш. крест.

Иван. Степ. *Воронинъ*; пис. мѣщ. Иван. Вас. *Волковъ*. **Волост. судъ.** Предсѣд. вол. старш.; судьи: кр-не: Андр. Степ. *Еварестовъ*, Аванас. Парф. *Базовъ*, Савел. Осип. *Трошинъ* и Вас. Иван. *Левлевъ*.

К о р ж е в с к о е .

(Въ с. Коржевкѣ, почт. адр. с. Коржевка). Волост. старш. крест. Мих. Вас. *Чердаковъ*; пис. крест. Петр. Степ. *Глбовъ*. **Волост. судъ.** Предсѣд. волост. старш.; судьи: кр-не: Ефим. Данил. *Чердаковъ*, Вас. Иван. *Бушевъ*, Вас. Ефим. *Овсянниковъ* и Узбякъ Аксян. *Якусевъ*.

Б о л ь ш е - Ш у в а т о в с к о е .

(Въ с. Больш. Шуватовѣ, почт. адр. с. Коржевка). Волостн старш. крест. Степ. Дмитр. *Володинъ*; пис. поч. поч. гражд. Вас. Степ. *Лебедевъ*. **Волостн судъ.** Предсѣд. волостн. старш.; судьи: кр-не: Иван. Вас. *Слетковъ*, Степ. Вас. *Жилкинъ*, Вас. Емельян. *Сорокинъ* и Фед. Евдок. *Большаковъ*.

5-й земскій участокъ.

Земскій начальникъ, ротм. кн. Александр. Ник.. *Гагаринъ*. (Мѣстожит. с-цо Высокое-Пазукино, почт. адр. ст. „Ипза“). Въ составъ уч. входятъ волости: Сурская, Аргашская и Больше-Березенская

С у р с к о е

(Въ с. Сурскомъ Острогѣ, почт. адр. с. Больш.-Березники). Волостн. старш. отст. боцманъ Иван. Архип. *Рузановъ*; пис. крест. Иван. Степ. *Бодинъ*. **Волостн. судъ:** Предсѣд. волостн. старш.; судьи: ун. оф. Алекс. Троф. *Муравлевъ*, унт. оф. Яков. Дороф. *Итайкинъ*, крест. Иван. Роман. *Коловъ* и Филип. Данил. *Смолинъ*.

А р г а ш с к о е .

(Въ Пригор. Аргашѣ, почт. адр. Аргашѣ). Волостн. старш. крест. Ионъ Максим. *Зельинъ*; пис. запас. воен. пис. Мих. Иван. *Кузнецовъ*. **Волост. судъ.** Предсѣд. волостн. старш.; судьи: кр-не: Иван. Мих. *Бабошкинъ*, Захаръ Игнат. *Томилинъ*, Григ. Вас. *Егоришинъ* и Иван. Дмитр. *Оськинъ*.

Б о л ь ш е - Б е р е з е н с к о е .

(Въ с. Большихъ-Березникахъ, поч. адр. с. Большіе-Березники). Волост. старш. крест. Ник. Егор. *Губанищевъ*; пис. крест. Вас. Петр. *Нуждинъ*.
Волостн. судъ: Предсѣд. волостн. старш.; судья: кр-не: Алексѣй Тимоф. *Сергачевъ*, Вас. Андр. *Мамрыкинъ*, Иван. Филип. *Аброськинъ* и Дмит. Степ. *Савинъ*.

6-й Земскій участокъ.

Земскій начальвикъ, двор. Александр. Вас. *Сабанинъ*. (Мѣстожит. гор. Карсунъ). Въ составъ уч. входятъ волости: Карсунская, Вешкайменская, Мало-Карсунская и Потьминская.

К а р с у н с к о е .

(Въ г. Карсунъ). Волостн. старш. Яков. Дмитр. *Абрамовъ*; пис. крест. Иван. Сем. *Добрынинъ* **Волостн. судъ:** Предсѣд. волост. старш.; судья: кр-не: Серг. Иван. *Красновъ*, Дмитр. Иван. *Урлиповъ*, Степ. Никиф. *Вѣловъ* и Алексѣй Вас. *Горшковъ*.

М а л о - К а р с у н с к о е .

(Въ Пригородъ Маложъ Карсунъ, почт. адр. г. Карсунъ). Волостн. старш. крест. Ѳед. Матв. *Игонинъ*; пис. мѣщ. Степ. Иван. *Волынецъ*.
Волостн. судъ: предсѣд. волостн. старш.; судья: кр-не: Констан. Александр. *Галныкинъ*, Ѳед. Ѳед. *Андрѣяновъ*, Констант. Вас. *Шестеринъ* и Григ. Алексѣев. *Макаровъ*.

В е ш к а й м е н с к о е .

(Въ с. Вешкаймъ, почт. адр. г. Карсунъ). Волостн. старш. крест. Петр. Иван. *Шуенковъ*; пис. Ивая. Мих. *Северюгинъ*. **Волостн. судъ:** предсѣд. волостн. старш.; судья: крест. Вас. Павл. *Малаховъ*, крест. Степ. Тимоф. *Фоминъ*, отст. увт.-оф. Ник. Вас. *Погодинъ* и крест. Вас. Иван. *Багровъ*.

П о т ь м и н с к о е .

(Въ с. Потьмъ, почт. адр. с. Русская Кандарать). Волост. старш. крест. Кузьма Вас. *Елизаровъ*; пис. крест. Никол. Мих. *Зиплаткинъ*.

Волостн. судъ: предсѣд. волостн. старш.; судьи: отст. бомбар. Дмитр. Иван. *Заплаткинъ*, крест. Яков. Федот. *Дуновъ*, крест. Арэфій Иван. *Бѣликовъ* и крест. Иван. Егор. *Церковновъ*.

7-й земскій участокъ.

Земскій начальникъ, кол. ас. Алексѣй Николаев. *Фонъ-Викъ*. (Мѣстожит. с. Сосновка, почт. адр. г. Карсунъ). Въ составъ уч. входятъ волости. Сосновская, Горинская и Бѣло-Ключевская.

С о с н о в с к о е.

(Въ с. Сосновкѣ, почт. адр. гор. Карсунъ). Волостн. старш. крест. Филипп. Дмитр. *Яковлевъ*; пис. мѣщ. Яковъ Кузьм. *Гурьяновъ*. **Волостн. судъ:** Предсѣд. волост. старш.; судьи; крестьяне: Мих. Фрол. *Купсевскій*, Антипъ Кузьминъ *Зайцевъ*; Зах. Грыг. *Аксеновъ* и Сафа *Муратшинъ*.

Г о р и н с к о е.

(Въ с. Горинкахъ, почт. адр. г. Карсунъ). Волостн. старш. крест. Григор. Емельян. *Каллазинъ*; пис. крест. Алек. Мих. *Карташевъ*. **Волостн. судъ:** Предсѣд. волости. старш. судьи: отст. унт.-офиц. Яковъ Иларіон. *Апохинъ*, отст. стар. ун.-оф. Макс. Серг. *Вашуринъ*, крест. Антонъ Филипп. *Соколовъ*, и зап. рядов. Фетгулла *Вичкуринъ*.

Б ѣ л о - К л ю ч е в с к о е.

(Въ с. Бѣл.-ключъ, почт. адр. с. Русская Кандарать.) Волости. старш. крест. Степ. Анашьевъ *Барановъ*; пис. запас. воен. пис. Петръ Кузьминъ *Исанчевъ*. **Волостн. судъ:** Предсѣд. волости. старш. судьи: кр.-не Ив. Алек. *Муровлевъ*, Степ. Ивая. *Тарасовъ*, Никол. Сергѣев. *Глазистовъ* и Петръ Иван. *Кукушкинъ*.

П о л и ц е й с к і е у р я д н и к и:

1-го ст.: 3-го уч. зап. ефрейт. Илья *Кулагинъ* (въ с-цѣ Лаховкѣ); 4-го уч. запас. младш. унт. офиц. Вас. *Кривошеевъ* (въ с. Базарномъ Сызганѣ); 5-го уч., карсунскій мѣщ. Алек. *Грошевъ* (въ с-цѣ Гурьевкѣ);

6-го уч. запас. старш. унт.-офиц. Пав. *Драловъ* (въ с. Жадовкѣ); 7-го уч. зап. пис. Осипъ *Алмаевъ* (въ с. Папузѣ); 15-го уч. пот. почет. гражд. Ник. *Агринскій* (въ с. Битовкѣ). Пѣшій — на сукон. фабрик. „Торгово-промышлен. товарищ. Тимербулата Акчурина“ при с-цѣ Гурьевкѣ зап. старш. пис. Ник. *Ульянкинъ*. Пѣшій — на сукон. фабрикѣ Протопопова при с. Румянцевѣ, ратн. ополч. зап. нижн. чин. Иван. *Корниловъ*. 2-го ст.: 10-го уч. зап. фельдф. Григор. *Герасимовъ* (въ с. Сосновкѣ); 11 уч. ратн. ополч. нижн. чин. Матв. *Ворожсѣичинъ* (въ с. Коржевкѣ); 12 уч. отст. унт. офиц. Алек. *Маркинъ* (въ с. Вольш.-Березникахъ); 13 уч. зап. унт. офиц. Прохоръ *Борисовъ* (въ с. Суркомъ Острогѣ); 14 уч. зап. фейерв. Ефимъ *Милковъ* (въ с. Труслейкѣ). 3-го ст. 8 уч. зап. ряд. Антипъ *Фроловъ* (въ с. Усть-Уренѣ); 9-го уч. потом. почет. гражд. Алексѣй *Елмидинъ* (въ с. Бѣломъ-Ключѣ); 1-го уч. зап. старш. унт.-офиц. Иванъ *Боролевъ* (въ с. Анненковѣ) и 2-го уч. зап. старш. пис. Павелъ *Нуждовъ* (въ с. Вешкаймѣ)

Курмышскій уѣздъ.

Уѣздн. предвод. дворян. ст. сов. Александр. Серг. *Андреевскій*.

Уѣздный Стѣздъ.

Предсѣд. уѣзд. предвод. дворян.; члены: уѣзд. членъ окружн. суда ст. сов. Ив. Ст. *Моляковъ*; зем. начал.: 1 уч. — поруч. Ник. Оед. *Соловьевъ*; 2 уч. — подпоруч. Серг. Александров. *Шипиловъ*; 3 уч. — двор. Алек. Серг. *Волковъ*; 4 уч. — корн. Ник. Серг. *Волковъ*; 5 уч. — тит. сов. Серг. Алексѣев. *Пантусовъ*; секр. неим. ч. Ник. Игнат. *Толстовъ* (и. д.)

Уѣздное полицейское Управление

Уѣздн. исправ. — кол. сов. Георг. Вас. *Бильскій*; помощ. исправ. над. сов. Оед. Вас. *Акаемовъ*; секр. тит. сов. Ив. Вас. *Воскресенскій*; столонач. н. ч. Серг. Яков. *Рождественскій* и кол. секр. Алек. Иванов. *Хмьльницкій*; регистр. губ. сек. Тамвляхъ Ив. *Хмьльницкій*; станов. пристава: 1 ст. кол. ас. Ник. Дмит. *Петровъ* (м. жит. с. Пильна, поч.

адр. с. Пильна) 2 ст.—губ. секр. Влад. Порф. *Ивановъ* (м. жит. с. Ратово, почт. адр. с. Болховское); полиц. надз. кол. рег. Сер. Петров. *Никольскій*.

Уѣздное по воинской повинности Присутствіе.

Предсѣд. уѣзд. предв. двор.; члены: уѣзд. испр, уѣзд. воин. начал., член. уѣзд. зем. управы; дѣлопр. неим. ч. Ник. Игнат. *Толстовъ*.

Уѣздный училищный Совѣтъ.

Предсѣд. уѣзд. предв. дворян.; члены: инспек. народ. училищ. ст. сов. Викт. Фед. *Люстрицкій*; отъ министер. внутр. дѣл—уѣзд. исправ; отъ министер. народ. просвѣщ. завѣд. гор. училищемъ; отъ духов. вѣдом. протоіер. Пет. Дмит. *Рождественскій*; отъ земства предсѣд. уѣз. зем. упр. кол. сов. Петр. Алек. *Пантусовъ* и всѣ зем. начал.; отъ города город. староста.

Уѣздное раскладочное Присутствіе.

Предсѣд. подат.—инспек., кол. секр. Григ. Ив. *Романовъ*; члены: отъ земства куп. Фед. Капит. *Некрасовъ*; куп. Ив. Мих. *Мендель*, отъ города крест. Ив. Плат. *Григорьевъ*; куп. Алек. Вас. *Токаревъ* и куп. Як. Ник. *Наймаркъ*.

Уѣздный Распорядительный Комитетъ.

Предсѣдатель—уѣздн. исправникъ; члены: уѣзд. воинск. нач, предсѣд. уѣздн. зем. управы и город. староста.

Уѣздное Тюремное Отдѣленіе.

Старшій дирек.—уѣзд. предвод. дворянства; директоры: уѣзд. членъ окруж. суда, уѣздн. исправникъ, предсѣд. уѣзд. земск. управы, город. староста, уѣздн. врачъ, протоіерей Пет. Дмит. *Рождественскій*, нач. тюрьмы тит. сов. Алексан. Анд. *Умновъ*.

Уѣздная Земская Управа.

Предсѣдатель — кол. сов. Петр. Алек. *Пантусовъ*; члены: зап. фельд. Ник. Ник. *Филинъ*, крест.: Ив. Ив. *Грязновъ*, секретарь баронъ Ник. Плат. *Фредериксъ*; земск. страх. агентъ кр. Влад. Анд. *Зотревъ*.

Городское Общественное Управленіе.

Город. староста — купец. Ив. Мих. *Мендель*; помощ. стар. Александр. Александр. *Куделенскій*.

Сиротскій Судъ

Предсѣдатель — город. староста; члены: куп. Фед. Капит. *Некрасовъ*, Ефим. Никит. *Дементьевъ*, мѣщ. Андр. Степ. *Крюковъ* и Ив. Мих. *Батаевъ*; дѣлопроизв. лич. поч. гражд. Ник. Азаян. *Степановъ*.

Почтово-телеграфныя учрежденія.

Почтово-телеграфная контора въ гор. Курмышѣ.

Начальникъ — над. сов. Вас. Дмитр. *Бъловъ*; почт.-телеграф. чинов. V разр. Степ. Фед. *Никиторовъ* и VI раз. Дмит. Григ. *Михайловъ*.

Почтово-телеграфное отдѣленіе въ с. Пильнѣ.

Начальн. — Сем. Афанас. *Архиреевъ*; почт.-телеграф. надсмотр. кол. рег. Алексан. Вас. *Бъловъ*.

Почтово-телеграфное отдѣленіе въ с. Болховскомъ.

Начальн. — Ив. Дав. *Давыдовъ*; почт.-телеграф. чинов. VI раз. Ник. Серг. *Горбуновъ*.

Чины Судебнаго Вѣдомства.

Товарищъ прокурора Ив. Евграф. *Энгель*; судебн. слѣдователи: 1 уч. кол. ас. Ник. Влад. *Нейковъ*; 2 уч. кол. ас. Герас. Егор. *Леденцевъ*; нотариусъ (вакансія); судеб. прист. н. ч. Влад. Прокоф. *Громовъ*.

Уѣздное Казначейство.

Казначей. кол. сов. Ив. Ив. *Знаменскій*; бухгалтеръ н. ч. Ефим. Ив. *Будько*; помощ. бухгал. тит. сов. Пав. Влад. *Лебедевъ* и н. ч. Ник. Алексан. *Вьялковъ*.

Чины Удѣльнаго Вѣдомства.

Управляющ. 3 курмыш. удѣлн. имѣн. дворян. Ник. Влад. *Бободовъ*.

Управление уѣзднаго воинскаго начальника.

Уѣздн. воинск. начальникъ, подполк. Иосиф. Иосиф. *Роскъ*; дѣлопроизв. кол. рег. Мих. Лукич *Фоминъ*.

Учебныя заведенія.

Женская прогимназія.

Попечительница—двор. Вѣра Никол. *Андреевская*; предсѣд. попечит. совѣта уѣздн. предвод. дворянства; члены: город. староста и двор. Александр. Петр. *Штиловъ*; предсѣд. педагогич. совѣта завѣдыв. город. учил.; начал. прогим. двор. Марія Валеріан. *Львова*; законоуч. прот. Петр. Дмит. *Рождественскій*; учит. рус. яз. Мар. Дмит. *Созонова*; истор. и географ. Юлія Иван. *Виноградова*; ариѳм. Люб. Петр. *Демидова*; руководѣл. Алек. Богд. *Фонъ-Германъ*, чистош. Анна Андр. *Чемалина*; учит. приготов. кл. Лидія Алексан. *Самарина*; француз. язык. Марія Петр. *Талачова*; клас. надзират. Анна Васильев. *Воскресенская*.

Городское 3-хъ классное училище.

Завѣд. училищ. над. сов. Фед. Вас. *Виноградовъ*; законоуч. свящ. Иоан. Герас. *Сперанскій*; учителя: Дмит. Алексан. *Самаринъ* и н. ч. Дмит. Вас. *Губинъ*.

Медицинскій персоналъ,

Уѣздный врачъ кол. сов. Алекс. Андр. *Веселмижскій*, земск. врачи: 1 уч. тит. сов. Ник. Гав. *Салышевъ*, (въ г. Курмышѣ); акушерка Над.

Конст. *Бьялева*; 2 уч. н. ч. Алексан. Иван. *Ефимовъ*; акушерка Мар, Ѳед. *Татарина*; 3 уч. н. ч. Ник. Сем. *Кутревичъ*; акушерка Екат. Ник. *Лиманова*; 4 уч. н. ч. Сем. Григ. *Малкинъ*; акушерка Лидія Конст. *Элидина*; ветеринарн. врачъ, кол. ас. Мих. Егор. *Тарнорудовъ*.

Земская больница въ гор. Курмышѣ

Завѣд. больниц. врачъ тит. сов. Никол. Гавр. *Силищевъ*; провиз. Иван. Иван. *Прасоловъ*.

Духовное Вѣдомство.

Благоч. 1-го округа прот. Успенскаго собора Петр. Дмитр. *Рождественскій*; 2 окр. свящ. с. Жданова Алексанл. Мих. *Красовскій*; 3-го окр. свящ. с. Порѣцкаго, Алатыр. уѣзда, Павел. Степ. *Введенскій*, 4-го окр. свящ. с. Медяны Вик. Филар. *Соловьевъ*.

Агенты страховыхъ обществъ.

„Ябгоръ“ кр. Сем. Сем. *Мурзаневъ 2-й*, „Коммерческаго“ мѣщ. Ив. Флег. *Галкинъ*.

В о л о с т н ы я П р а в л е н і я.

1-й Земскій участокъ.

Зем. нач. пор. Никол. Ѳед. *Соловьевъ*, (м.-жит. с. Медяна, почт адр. с. Болховское) въ составъ уч. входятъ волости: Языковская, Алгаши-нская и Атаевская.

Я з ы к о в с к о е.

(Въ с. Языковѣ, поч адр. с. Болховское) волост. старш. кр. Иван. Ник. *Перинъ*; пис. кр. Дмит. Иван. *Меркуловъ* Волост. судъ. Предсѣд. волост. старшина. Судьи: кр. Ѳед. Вас. *Курасовъ*, Серг. Сем. *Ушатковъ*, Никол. Анд. *Максимовъ* и Гавр. Иван. *Логиновъ*.

А л г а ш и н с к о е .

(Въ с. Алгашахъ; поч. адр. с. Пильна). Волост. старш. кр. Никол. Иван. *Васинъ*; пис. Анд. Иван. *Крючковъ*. Волост. судъ. Предсѣд. вол. старш.; судьи: кр. Вас. Еф. *Кочетковъ*, Афан. Ѳед. *Кузнецовъ* и Иван. Анд. *Семашинъ*.

А т а е в с к о е .

(Въ с. Штанашахъ, поч. адр. г. Курмышъ). Волост. старш. кр. Ег. Ѳедор. *Ѳедоровъ*; пис. кр. Иван. Алексѣевъ *Мольковъ*. Волостн. судъ. Судьи кр. Ѳед. *Емельяновъ*, Григ. *Митрофановъ* и Алек. *Зотовъ*.

2-й Земскій участокъ.

Зем. нач. от. подпор. Серг. Алекс. *Штиловъ*, (м.-жит. с. Вортсурманы, поч. адр. г. Курмышъ). Въ составъ уч. входятъ: г. Курмышъ и волости: Курмышская, Дѣяновская и Вортсурманская

К у р м ы ш с к о е .

(Въ с. Четаяхъ, поч. адр. г. Курмышъ), Волост. старш. кр. Мир. *Григорьевъ*; пис. кр. Вас. Мих. *Некрасовъ*. Волост. судъ. Предсѣд. кр. Ив. *Ермеевъ*, Вас. *Афанасьевъ* и Дмит. *Даниловъ*.

Д ѣ я н о в с к о е .

(Въ с. Дѣяновъ, поч. адр. г. Курмышъ). Волост. стар. кр. Михаил. Еф. *Гурьяновъ*; пис. кр. Мих. Мих. *Фроловъ*. Волост. судъ. Предсѣд. волост. стар.; судьи кр.: Мих. Ил. *Афанасьевъ*, Ив. *Моисеевъ*, Дмит. *Елисеевъ*, Ив. *Рыбинъ*.

Б о р т с у р м а н с к о е .

(Въ с. Вортсурманахъ, поч. адр. г. Курмышъ). Волост. стар. крест. Алексѣй Григ. *Крыловъ*; пис. кр. Александр. Иван. *Шулаевъ*. Волост. судъ. Предсѣд. волост. стар.; судьи: кр. Кир. *Неониминъ*, Сем. *Лисинъ*, Алек. *Мироновъ* и Ив. *Мельниковъ*.

3-й Земскій участокъ.

Зем. нач. дворян. Александр. Серг. *Волмовъ*. (м.-жит. с. Мерясево, почт. адр. с. Пильна) Въ составъ уч. входятъ волости: Пильвинская, Ждановская, Знаменская и Чембилеевская.

П и л ь н и н с к о е.

(Въ с. Пильнѣ, почт. адр. с. Пильна). Волост. стар. кр. Як. Петр. *Конюховъ*; пис. кр. Дмит. Мих. *Мигуновъ*. Волост. судъ. Предсѣд. волост. старш.; судьи: крест.: Алексѣй *Гришанинъ*, Никол. *Родинъ*, Григ. *Осиновъ* и Егоръ *Сергеевъ*.

Ж д а н о в с к о е.

(Въ с. Ждановѣ, почт. адр. с. Пильна). Волост. старш. кр. Ив. Серг. *Салинъ*; пис. кр. Вас. Пав. *Антоновъ*. Волост. судъ. Предсѣд. волост. старш.; судьи: крест. Влад. *Вашикировъ*, Ѳедор. *Засыпкинъ*, Мах. *Ризуваевъ* и Иван. *Кильдюшевъ*.

З н а м е н с к о е.

(Въ с. Знаменскомъ, почт. адр. с. Пильна). Волост. старш. кр. Мих. Ѳом. *Ѳоминъ*; пис. отст. старш. пис. Григ. Плат. *Григорьевъ*. Волост. судъ. Предсѣд. волост. старш.; судьи: кр. Мих. *Сорокинъ*, Сем. *Коромысловъ*, Як. *Зиновьевъ* и Ив. *Шегуровъ*.

Ч е м б и л е е в с к о е.

(Въ д. Чембилеяхъ, почт. адр. с. Волховское). Волост. старш. крест. Биляль *Фазыловъ*; пис. кр. Александр. Серг. *Горюновъ*. Волост. судъ. Предсѣд. волост. старш.; судьи: крест. Хамидулла *Велеевъ*, Алямъ *Вахитовъ*, Шакеръ *Айбйтуловъ* и Исмаиль *Шерафетдиновъ*.

4-й Земскій участокъ.

Земск. нач. корн. Ник. Серг. *Волковъ*, (мѣстожит. с. Устимовка, почт. адр. с. Болховское). Въ составъ уч. входятъ волости: Мурзицкая, Анастасовская и Петрякинская.

М у р з и ц к о е .

(Въ с. Мурзичахъ, почт. адр. с. Болховское). Волост. старш. Алекс. Севаст. *Сорокинъ*; пис. мѣщ. Ив. Алексан. *Орловъ*. **Волостн. судъ.** Пр. волост. старш.; судьи крест. Вас. *Желтзинъ*; Ив. *Колчинъ*; Матв. *Мельниковъ* и Андр. *Сенотовъ*.

А н а с т а с о в с к о е .

(Въ с. Анастасовѣ, почт. адр. с. Болховское), вол. стар. кр. Мих. Конст. *Безруковъ*; пис. Влад. Куз. *Степановъ*. **Волостн. судъ.** Предс. вол. старш.; судьи: кр.: Григ. *Ларинъ*; Дм. *Зимовьевъ*; Петр. *Галляминъ*; Ѳеодор *Ѳедотовъ*.

П е т р я к с и н с к о е .

(Въ д. Петрякѣ, почт. адр. с. Цяльна). Волост. старш. отст. фельдф. Азисъ *Мавлихановъ*; пис. кр. Степ. Ив. *Соколовъ*. **Волостн. судъ:** пр. отст. пис. Бадретдин. *Абдюшевъ* и кр. Бятредтинъ *Абдюхановъ*; Семер. *Жедихановъ* и Мавлиханъ *Жедихановъ*.

5-й Земскій участокъ.

Земск. нач. тит. сов. Серг. Алекс. *Пантусовъ*, (мѣстожит. хут. близъ с. Свинухи, почт. адр. с. Болховское). Въ сост. уч. входятъ волости: Бахаревская, Болховская и Верхне-Талызинская.

Б а х а р е в с к о е .

(Въ с. Бахаревкѣ, почт. адр. с. Болховское) волост. стар. отст. унт. офиц. Ив. Потап. *Носовъ*; пис. кр. Мих. Петр. *Питерскій*. **Волост. судъ:** предс. вол. старш.; судьи кр. Тим. *Терешинъ*; Ник. *Ермоловъ*; Андр. *Игошинъ* и Ег. *Солдатовъ*.

Б о л х о в с к о е .

(Въ с. Болховскомъ, почт. адр. с. Болховское). Волост. старш. отстав. фельдф. Петр. Ив. *Бардинъ*; пис. крест. Мих. Ив. *Лягинъ*. **Волостн. судъ.** Предс. вол. старш.; судьи: кр. Степ. *Климовъ*; Тимоф. *Жуленковъ* и Ив. *Скворцовъ*.

В е р х н е-Т а л ы з и н с к о е .

(С. Верхне-Талызино, почт. адр. с. Болховское). Волост. старш. кр. Мих. Сав. *Спирidonовъ*; пис. кр. Степ. Андр. *Куликовъ*; **Волостн. суд.**: предсѣд. вол. старш., судьи: кр. Тѣм. *Батраковъ*; Ив. *Смирновъ*; Тар. Гер, *Ширшовъ* и Дмит. *Носковъ*.

Полицейскіе урядники.

1 ст. 1 уч. зап. пис. Серг. Ив. *Зиновьевъ*, (въ с. Вортсурманахъ); 2 уч. от. фельдф. Влад. Ив. *Зиновьевъ*, (въ с. Мамешевъ); 4 уч. от. пис. Григ. Данил. *Александровскій*, (въ д. Чембилеяхъ); 5 уч. зап. пис. Еф. Спир. *Акифьевъ*, (въ с. Четаляхъ); 6 уч. от. ефр. Ив. Ефим. *Фруентовъ*, (въ с. Штанашахъ); 2-го ст. 3 уч. зап. унт. оф. Ив. Григ. *Алехинъ*, (въ д. Петрякѣ); 6 уч. зап. фельдф. Ѳед. Ив. *Ильинъ*, (въ с. Медянь); 8 уч. зап. пис. Ѳед. Егор. *Дементьевъ*, (въ Анастасовѣ); 9 уч. зап. пис. Демент. Алекс. *Новиковъ*, (въ с. Бахаревкѣ), 10 уч. зап. пис. Яков. Севастьян. *Сорокинъ*, (въ с. Болховскомъ).

Сенгилеевскій уѣздъ.

Уѣздн. Предвод. двор. д. с. с. Владиміръ Петровичъ *Мещериновъ*.

Уѣздный Сѣздъ.

Предсѣд. предвод. дворян. Члены: уѣздн. членъ окруж. суда, стат. сов. Мих. Дмитр. *Пятибиковъ*. Почетные мировые судьи: дѣйст. стат. совѣт. Дмитр. Ѳедор. *Ермоловъ*, дѣйст. стат. совѣт. Влад. Петр. *Мещериновъ*, отст. поруч. Николай Александр. *Подгорный*, отст. гвардіи полк. Сергѣй Петр. *Дурасовъ* и кол. совѣт. Дмитр. Иван. *Метальниковъ*. **Земскіе начальники:** 1 уч. над. сов. Николай Никол. *Захарынь*, 2 уч. кол. совр. Александр. Никол. *Свѣлжениновъ*, 3 уч. пор. Александр. Никол. *Подгорный*, 4 уч. подпор. Петръ Александр. *Манжетъ*, 5 уч. поруч. Мих. Мих. *Вилуевъ*. Секр. Ѳед. Никол. *Андреевъ*.

Уѣздное Полицейское Управление.

Уѣздн. испр. кол. сов. Александр. Дмитр. *Барламовъ*; помощникъ исправн. над. сов. Петръ Аким. *Ураевъ*; секр. губ. секр. Иванъ Иван. *Потъхинъ*; стол.: губ. секр. Влад. Зах. *Ивановъ*, колл. регистр. Николай Андр. *Бутузовъ*; регистр. писецъ 2 раз. Алексан. Вас. *Барламовъ*. Становые пристава: 1 стана кол. секр. Дмитр. Вас. *Портыковский* (м.-жит. село Тереньга, поч. адр. с. Тереньга). 2 стана кол. рег. Иванъ Алексан. *Карлашевъ* (м.-жит. с. Дворянское, почт. адр. с. Карлинское); полиц. надзир. и. ч. Фед. Никол. *Карасевъ*.

Уѣздное по воинской повинности Присутствіе.

Предсѣд. уѣзд. пред. дворян. Члены: уѣздн. воин. нач., уѣзд. испр., предсѣд. уѣзд. зем. упр., секр. Фед. Никол. *Андреевъ*.

Уѣздный Училищный Совѣтъ.

Предсѣд. уѣзд. предвод. дворян. Члены: инспек. народ. учил. стат. сов. Никол. Пав. *Охотинъ*, уѣзд. исправ., смотр. город. учил., священ. Христоф. Фед. *Боголюбовъ*, предсѣд. уѣзд. зем. упр. и зем. начал. 1-го участка.

Уѣздное Податное Присутствіе.

Предсѣд. — подат. инсп. Ник. Ив. *Кузьминъ*; члены: мѣщ. Ив. Пет. *Сokolovъ*, куп. Вас. Вас. *Скоковъ*, мѣщ. Флег. Мих. *Баукинъ*, Ив. Гур. *Жуковъ*, куп. Фед. Пет. *Пономаревъ*, Род. Ив. *Толкачевъ*, Анд. Еф. *Крестниковъ*, мѣщ. Мих. Мих. *Молевъ* и крест. Вас. Ник. *Красильниковъ*.

Уѣздный распорядительный Комитетъ.

Предсѣд. — уѣзд. исправ.; члены: уѣзд. воин. нач., предсѣд. уѣздн. зем. упр. и город. гол.

Уѣздное Тюремное Отдѣленіе.

Старшій директ., уѣзд. пред. двор.; дирек.: уѣзд. испр., уѣзд. членъ окруж.

суд., предсѣд. уѣзд. зем. упр., город. гол., свящ. Христ. Ѳед. *Боголюбовъ*, уѣзд. врачъ и начал. тюрьмы н. ч. Ник. Прох. *Прохоровъ*.

Уѣздная Земская Управа.

Предсѣд. — дворянинъ Сер. Алек. *Тепловъ*; члены: дворянинъ Алек. Ник. *Ивановъ*, и мѣщ. Пет. Вас. *Хриновъ*; дѣлопр. поч. гражд. Пав. Прокоф. *Анкинъ*; бухгал. почет. гражд. Ив. Ив. *Апаровъ*; зем. страх. аг. кол. рег. Алек. Пав. *Дунаевъ*.

Городская Управа.

Город. гол. куп. Ѳед. Пет. *Пономаревъ*; члены: куп. Алек. Дмит. *Рассторгуевъ*, крест. Ив. Кузьм. *Павловъ*, город. секр. мѣщ. Пет. Пав. *Чижевъ*.

Городской Общественный Банкъ.

Дирек. куп. Ѳек. Осип. *Нестеровъ*; товар.: крест. Костян. Дм. *Бакановъ* и мѣщ. Куз. Ѳед. *Орловъ*; бухгал. крест. Ев. Аеон. *Васинъ*.

Сиротскій Судъ.

Предсѣд. — мѣщ. Ив. Ив. *Рассторгуевъ*, и мѣщ. Ив. Пет. *Надеждинъ*; секр. крест. Ев. Аеон. *Васинъ*; мѣщан. стар. мѣщ. Ав. Петр. *Соколовъ*.

Почтово-телеграфныя учрежденія.

Почтово-телеграфная контора въ г. Сенгилей.

Начал. — надв. сов. Влад. Серг. *Маловъ*, помощ. начал. кол. секр. Алек. Мих. *Прозоровъ*; поч.-телеграф. чинов. н. ч. Алек. Вас. *Утѣхинъ*.

Почтово-телеграфное отдѣленіе въ с. Дворянскомъ.

Начал. — н. ч. Ив. Пет. *Астафьевъ*.

Почтово-телеграфное Отдѣленіе въ с. Новодѣвичьѣ.

Начал. — губ. секр. Григ. Пет. *Орловъ*; поч.-телегр. чин. в. ч. Алек. Алек. *Власовъ*.

Почтовое Отдѣленіе въ с. Карлинскомъ.

Начал. — губ. секр. Влад. Ив. *Стефановъ*.

Почтовое отдѣленіе въ с Поповкѣ.

Начал. — губ. секр. Вас. Ник. *Добросмысловъ*.

Чины Судебнаго Вѣдомства.

Товар. прокур. Дм. Тим. *Сушковъ*; судеб. слѣдов.: 1-го уч. пор. зап. Сер. Матв. *Сахаровъ*; 2-го уч. кн. *Волконскій*; нотар. в. ч. Мих. Яв. *Симогуловъ*; суд. прист. надв. сов. Мих. Ник. *Полянский*.

Уѣздное Казначейство.

Казн. — тит. сов. Степ. Иван. *Куборскій*; кас. вол. секр. Алек. Алек. *Пятницкій*; бухгал. поч. гражд. Ник. Алек. *Безпатовъ*; помощ. бухгал.: в. ч. Фед. Алим. *Мишинъ* и Алек. Сер. *Карпухинъ*.

Чины Удѣльнаго Вѣдомства.

Управляющіе удѣльными имѣніями.

9-мъ Тимошкинскимъ Ник. Эдуар. *Свенцицкій*; 10-мъ Кузоватовскимъ Сер. Сер. *Рахманиновъ*; 11-мъ Теренгульскимъ Фердин. Юліев. *Вестбергъ*; 12-мъ Севгилеевскимъ шт. кап. Алек. Влад. *Скотиченко*; 13-мъ Новодѣвиченскимъ Ник. Алек. *Меркуловъ*.

Управление Уѣзднаго Воинскаго Начальника.

Уѣзд. воин. нач. — подпол. Мих. Алекс. *Жилцовъ*; дѣлопр. (вакан).

Городское училище.

Смотр. — кол. асс. Вас. Иппол. *Нечаевъ*, законоуч. свящ. Христ. Фед. *Боголюбовъ*, учит.: Григ. Вас. *Лазаревъ*.

Медицинскій Персональ.

Уѣзд. вр., — кол. сов. Иосиф. Давыд. *Лазаревъ* земск. вр.: 1-го уч. Влад. Мих. *Нонинскій*; 2-го уч. Дмит. *Жильцовъ*; 3-го уч. Алек. Мих. *Поляковъ*; акуш. Вал. *Черемшанцева*; 4-го уч. — надв. сов. Вл. Ник. *Ивановскій*, акуш. *Смирнова*; 4-го уч. — надв. сов. Влад. Конст. *Колубакинъ*.

Земская больница въ г. Сенгилеѣ.

Завѣд. — больн., вр. Влад. Мих. *Нонинскій*; акуш. *Остроумова*.
Уѣзд. ветерин. врачъ Ник. Ник. *Федоровъ*.

Духовное вѣдомство.

Благоч.: 1-го окр. — свящ. М. А. *Родниковъ*; 2-го окр. — свящ. с. Новодѣвичья П. Н. *Родниковъ*; 3-го окр. — свящ. с. Кивати И. В. *Жемчужниковъ*; 4-го уч. — свящ. с. Смышляевки А. М. *Ливановъ*.

Агенты страховыхъ обществъ.

„Якорь“ — Алек. Дмит. *Расторгуевъ*; „1-го Россійск.“ — Мих. Ник. *Ивановъ*; „Россія“ — Ив. Ив. *Расторгуевъ*; „Сѣвер.“ Анд. Ефим. *Крестниковъ*; „Саламандра“ — Евсей Афан. *Васинъ*; „Русскаго“ — почт. гражд. Ив. Ив. *Апаровъ*.

Желѣзно-дорожныя станціи въ предѣлахъ Сенгилеевскаго уѣзда.

Станц. Безводовка: началья. станц. Конст. Алексѣев. *Игнатьевъ*; помощ. его мѣщ. Алексан. Иван. *Михайловъ*; телеграф. крест. Мих. Иван. *Позотковъ*.

Станц. Темрязань: начальн. станц. поч. гражд. Яковъ Вас. *Соловѣвъ*; помощ. его мѣщ. Иосифъ Март. *Стружевскій*.

Станц. Кузоватово: начальн. станц. Оттояъ Казим. *Гурскій*; помощ. его Филиппъ Кузъм. *Шурандинъ*.

Волостныя правленія:

1-й земскій участокъ.

Зем. нач. колл. сов. Николай Никол. *Захарыинъ* (м.-жит. гор. Сенгилей).

С е н г и л е е в с к о е .

Волост. стар. крест. Анд. Антон. *Порошинъ*; пис. крест. Григор. Никол. *Потановъ*.

Старо-Тумшунско-Кротковское.

Волост. старш. крест. Иванъ Сав. *Самохваловъ*; пис. крест. Ананій Кузъм. *Жестковъ*.

2-й земскій участокъ

Зем. нач. колл. секр. Алексан. Никол. *Свѣяжениновъ* (м.-жит. село Новодѣвичье).

Н о в о д ѣ в и ч е н с к о е .

Волост. старш. крест. Петръ Фед. *Агафоновъ*; пис. крест. Алексан. *Пырченковъ*.

Ш и г о н с к о е .

Волост. старш. крест. Егоръ Парф. *Волковъ*; пис. крест. Аверьянъ Иван. *Лазаревъ*.

Г о р ю ш к и н с к о е .

Волост. старш. крест. Осипъ Пав. *Злобинъ*; пис. крест. Серг. Петр. *Разоловъ*.

3-й земскій участокъ.

Зем. нач. пор. Алексан. Никол. *Подгорный* (м.-жит. сельцо Никольское).

Т е р е н г у л ь с к о е .

Волост. старш. крест. Дан. Степ. *Кузнецовъ*; пис. мѣщ. Петръ. Матв. *Булановъ*.

С о б а к и н с к о е .

Волост. старш. крест. Анд. Петр. *Амлитовъ*; пис. крест. Мих. Корнил. *Семеновъ*.

Ч е р т а н о в с к о е .

Волост. старш. крест. Мих. Андр. *Курзановъ*; пис. крест. Дмитр. Ѳед. *Киселевъ*.

4-й земскій участокъ.

Зем. нач. пор. Петръ Алексан. *Манчтетъ* (м.-жит. с-цо Григоровва).

К а р л и н с к о е .

Волост. старш. крест. Александр. Иван. *Карпычевъ*; пис. крест. Иванъ Иван. *Романовъ*.

П о п о в с к о е .

Волост. старш. крест. Ѳед. Илар. *Дмитріевъ*; пис. крест. Василій Григор. *Антроповъ*.

Б ѣ л о - О з е р с к о е .

Волост. старш. крест. Мих. Петр. *Прохоровъ*; пис. крест. Дмитрій Наум. *Вавиловъ*.

С т а р о - Т и м о ш к и н с к о е .

Волост. старш. крест. Муся Губейдул. *Абдрязяковъ*; пис. крест. Степ. Вас. *Адаевъ*.

5-й земскій участокъ.

Зем. нач. пор. Мих. Мих. *Валуевъ* (м.-жит. с-цо Валуевка).

К у з о в а т о в с к о е.

Волост. старш. крест. Григ. Вас. *Адаевъ*; пис. крест. Алексан. Иван. *Чадаевъ*.

У в а р о в с к о е.

Волост. старш. крест. Никиф. Петр. *Игнатъевъ*; пис. крест. Конст. Арсеев. *Чеганашинъ*.

М а л о - Б о р л и н с к о е

Волост. старш. крест. Николай Мих. *Лобашевъ*; пис. крест. Афан. Иван. *Карташевъ*.

Полицейскіе урядники.

1 стана: 1 уч. зап. пис. Алексан. Дмитр. *Глѣбовъ*, 2 уч. зап. пис. Филиппъ Ѳед. *Мухиновъ*, 3 уч. отст. ун.-оф. Алексѣй Яков. *Власовъ*, 4 уч. зап. надзир. Палладій Дем. *Соброновъ*, 6 уч. зап. фельд. Прок. Андр. *Емелинъ*, 6 уч. отст. ун.-оф. Пав. Иван. *Дубововъ*. 2 стана: 7 уч. зап. пис. Хрис. Иван. *Азовцевъ*, 8 уч. зап. фельд. Вас. Ѳедоров. *Силантьевъ*, 9 уч. отст. пис. Ѳед. Наум. *Поликарповъ*, 10 уч. зап. фейерв. Вас. Петр. *Столяровъ*, 11 уч. зап. стар. вахм. Ефимъ Ульян. *Майдановъ*, 12 уч. зап. ун.-оф. Иванъ Фрол. *Мерзляковъ*.

Пѣшіе фабричныя урядники.

При фабрикѣ Старо-Тимошвинской суконной мануфактуры Акчуриныхъ отст. пис. Хас. Аип. *Музаферовъ*; при Измаиловской суконной фабрикѣ куп. Шатрова отст. полк. пис. Алексѣй Яков. *Кочедыковъ*.

Симбирскій уѣздъ.

Уѣздн. предвод. двор. кол. ас. Мих. Никол. *Зиминскій*.

Уѣздный Съѣздъ.

Пред.—уѣздн. пред. двор.; члены: уѣздн. членъ окруж. суда по Симб. уѣзду ст. сов. Петръ Мих. *Денише*; город. судьи гор. Симбирска: кол. ас. Мих. Мих. *Сокольскій*, колл. ас. Влад. Александров. *Варламовъ* и титулярн. сов. Францъ Ѳеодор. *Добровольскій*; почетн. миров. судьи: д. с. с. князь Иванъ Мих. *Оболенскій*, надвор. сов. князь Сергѣй Мих. *Баратаевъ*, колл. ас. Мих. Николаев. *Зиминскій*, отст. шт.-ротм. Валер. Никанор. *Назаревъ*, состоящ. въ зап. поруч. Вас. Вас. *Быковъ*, губерн. секр. Петръ Петр. *Зыревъ*, колл. секр. Георгій Никол. *Языковъ*, д. с. с. Влад. Никол. *Полвановъ*, подпор. зап. Мих. Ѳеодор. *Бяляковъ*, поруч. зап. гвардіи Ник. Ѳед. *Бяляковъ*, ст. сов. Сергѣй Александр. *Денисовъ* и потом. поч. граж. Александръ Александр. *Сачковъ*.

Уѣздное по воинской повинности Присутствіе.

Предсѣд.—уѣздн. пред. дворян.; члены: уѣздн. исправ., уѣздн. воин. нач. полков. Антоній Виктор. *Глинскій*; отъ земства членъ уѣздн. зем. управы Влад. Сергѣев. *Чуносозъ*.

Уѣздный училищный Совѣтъ.

Предсѣд.—уѣзда. предвод. дворян.; члены: инспекторъ народ. учил. ст. сов. Ник. Павлов. *Охотинъ*; отъ Минист. Внутр. Дѣлъ; отъ Минист. Народ. Просвѣщ. колл. секр. Иванъ Яковлев. *Яковлевъ*; отъ духов. вѣдомства протоіерей Андр. Ксенофонов. *Арнольдовъ*; отъ уѣзда. земства князь Сер. Мих. *Баратаевъ* и отст. шт.-ротм. Валер. Никоноров. *Назаревъ*; отъ Симбир. город. общества Мих. Алексѣев. *Волковъ* и участковые зем. начал. Симбир. уѣзда.

Уѣздный Распорядительный Комитетъ.

Предсѣд.—уѣздн. исправ.; члены отъ почт.-телеграф. вѣдомства и отъ уѣздн. земства по особому каждаго разъ назначенію.

Соединенная Симбирско - Барсунско - Буинская Дворянская Опека.

Предсѣд. — уѣздн. предвод. дворянства; засѣдатели: губ. сек. Влад. Николаев. *Гудимъ-Левковичъ* и дворян. Петр. Михайл. *Прибыловскій*; и. д. писмовод. губ. сек. Никол. Яковл. *Данилевскій*.

Уѣздная Земская Управа.

Предсѣд. — Леоп. Иван. *Аванасъевъ*; члены: тит. сов. Владим. Серг. *Чуносевъ* и крест. Констант. Иванов. *Бочкиревъ*; секрет. и. ч. Егоръ Иванов. *Никольскій*; бухгалт. мѣщ. Михайл. Иван. *Харитоновъ*.

Медицинскій персоналъ.

Уѣздн. врачъ, кол. сов. Серг. Сергѣев. *Есиповъ*; земскіе врачи: пригороднаго уч., кол. сов. Пав. Семенов. *Петровъ*, акушерка (вак.); Тагаевского уч. кол. сов. Петръ Александров. *Кубышкинъ*, акушерка вдова губ. сек. Варв. Христ. *Карирумъ*; Ундоровскаго уч. над. сов. Артем. Васильев. *Воробьевъ*, акушерка мѣщ. Вѣра Денисов. *Семенова*; Солдатско-Ташлинскаго уч. кол. сов. Сераф. Иванов. *Любославовъ*, акушерка (вакан.); Нататкинскаго уч. н. ч. Петр. Иванов. *Бабушкинъ*, акушерка мѣщ. Валент. Григорьев. *Милуцкова*.

Духовное вѣдомство.

Благочинные: 1-го окр. въ г. Симбирскѣ протоіер. Яковъ Михайл. *Флоринскій*; 2-го окр. священ. Карлинской Слободы Александр. Глѣбов. *Ясенскій*; 3 окр. священ. с. Безсонова Александр. Львов. *Целебрицкій*; 4 окр. священ. с. Новаго Нигулина Іоаннъ Никаноров. *Вѣлжовъ*; 5-го окр. священ. с. Крѣбовки Сим. Григор. *Силецкій*.

Уѣздное Полицейское Управленіе.

Уѣздн. исправ. — кол. сов. Арк. Александр. *Шауманъ*; помощ. исправ. кол. ас. Сергѣй Никол. *Пуховъ*; секретарь кол. сек. Капит. Никит. *Яс-*

требовъ; столон.: м. ч. Иван. Вас. *Алектьевъ*, н. ч. Сем. Никиф. *Хвостовъ*; регистр. кол. сек. Алексайд. Никиф. *Кондратьевъ*. Становые пристава: 1 ст. кол. сек. Вас. Вас. *Шемякинъ* (м.-жит. с. Шумовка, почт. адр. Шумовское почт. отдѣл.); 2 ст. кол. рег. Иван. Иван. *Бенземакъ* (мѣс.-жит. с. Тагай, почт. адр. Тагаевская почт. станція); 3 ст. тит. сов. Леон. Иван. *Саблукъ* (мѣс.-жит. с. Ключищи, почт. адр. Ключищенское почтовое отдѣленіе).

В о л о с т н ы я П р а в л е н і я .

1-й Земскій участокъ.

Зем. нач. ст. сов. Никол. Серг. *Андреевъ* (м.-жит. с. Солдатская Ташла, Подкуровской волости, почт. адр. с. Ясапная-Ташла.); въ составъ уч. входятъ Подкуровская, Тушинская и Ключищинская)

П о д к у р о в с к о е .

(Въ с. Подкуровкѣ, почт. адр. с. Ясапная Ташла). Волост. старш. Ром. Сав. *Савельевъ*; пис. Александр. Степ. *Вознесенскій*. Волост. судъ. Предсѣд. Ивал. Никиф. *Бобковъ*; судьи: Вас. Силант. *Конахинъ*, Полиб. Леонт. *Вартухинъ* и Ин. Петр. *Волковъ*.

Т у ш н и н с к о е .

(Въ с. Тушнѣ, почт. адр. село Шумовка). Волост. старш. Григор. Дмитр. *Гусевъ*; пис. Андр. Михайл. *Коленевъ*. Волостн. судъ. Предсѣд. Яковъ Михайл. *Гусевъ*; судья: Михаил. Кирил. *Брындинъ*, Констия. Вас. *Волховъ* и Дмит. Егор. *Герасимовъ*.

К л ю ч и щ е н с к о е .

(Въ с. Ключищахъ, почт. адр. с. Ключищи). Волост. старш. Андр. Вас. *Баскаковъ*; пис. Никол. Вас. *Баскаковъ*. Волостн. судъ. Предсѣд. Тим. Евстигн. *Соловьевъ*; Афан. Алек. *Петряковъ*, Михаил. Серг. *Бьловъ* и Михаил. Вас. *Фроловъ*.

2-й земскій участокъ.

Земскій начальникъ отст. штаб.-капит. Влад. Яков. *Симогуловъ*. (Мѣстожит. хуторъ близъ с. Ртищевой-Каменки, почт. адр. с. Ключищи. Въ составъ уч. входятъ волости: Ртищевско-Каменская, Кадыковская и Тагаевская).

Ртищевско-Каменское.

(Въ с. Ртищевой-Каменкѣ, почт. адр. с. Ключищи). Волост. старш. Вас. Артам. *Киреевъ*; пис. Яков. Григор. *Катковъ*. **Волост. суд.** Предсѣд. Егоръ Ѳеодор. *Печкинъ*; судьи: Анис. Ермил. *Парфеновъ*, Ерофей. Дмитр. *Рисафѣевъ* и Осипъ Вас. *Киселевъ*.

Кадыковское.

(Въ с. Кадыковкѣ, почт. адр. с. Тагай). Волост. старш. Григор. Александр. *Рябиновъ*; пис. Иван. Дороф. *Яиновъ*. **Волост. суд.** предсѣд. Волост. старш.; судья: Илья Вас. *Ераштинъ*, Анд. Аеан. *Никитинъ*, Мих. Вас. *Барановъ* и Аввак. Иван. *Кабановъ*.

Тагаевское.

(Въ с. Тагаѣ, почт. адр. с. Тагай). Волост. стар. Степ. Вас. *Королевъ*; пис. Констан. Иван. *Огрызковъ*. **Волостн. судъ.**: предсѣд. Волостн. старш.; судья: Пав. Гурьян. *Прокудинъ*, Никол. Вас. *Андреевъ*, Андр. Вас. *Гусевъ* и Аеон. Фрол. *Киселевъ*.

3-й земскій участокъ.

Земскій начальникъ (вакансія) (Мѣстож. дер. Кологрѣвка, Ново-Никулинской волости, почт. адр. с. Тагай. Въ составъ участка входятъ волости: Языковская, Ново-Никулинская и Нагаткинская).

Языковское.

(Въ с. Языковѣ, почт. адр. с. Языково). Волост. старш. Александр. Иван. *Антоновъ*; пис. Ѳед. Иван. *Петровъ*. **Волостн. судъ:** предсѣд. Сеи. Иван. *Богдановъ*.

Ново-Никулинское.

(Въ с. Новомъ-Никулинѣ, почт. адр. с. Тагай). Волост. старш. Григор. Маркел. *Маркеловъ*; пис. крест. Ѳед.: Иван. *Просфирновъ*. Волостн. судья: предсѣд. Александр. Вас. *Долговъ*; судья: Герас. Ларіон. *Тихановъ*, Ерем. Никол. *Грызунковъ* и Вас. Григор. *Сорокинъ*.

Нагаткинское,

(Въ с. Нагаткинѣ, почт. адр. с. Шумовка). Волост. старш. Сем. Ксеноф. *Меньшовъ*; пис. Пав. Андр. *Макаровъ*. Волостн. судья: предсѣд. Яков. Степ. *Пронинъ*, судья: Вас. Степ. *Сиротинъ*, Вас. Пав. *Сергеевъ* и Григор. Вас. *Сидякинъ*.

4-й земскій участокъ.

Земскій начальникъ, кол. ас. кн. Александр. Никол. *Устомскій*. (Мѣстожит. с. Богородская Репьевка, поч. адр. с. Шумовка. Въ составъ уч. входятъ волости Больше-Цыльнинская, Покровская, Шумовская и Верхне-Тимерсянская.

Больше-Цыльнинское.

(Въ с. Большой-Цыльнѣ, почт. адр. с. Шумовка). Волост. старш. Хасянъ *Абдульменевъ*; пис. Петр. Ѳедор. *Ризенковъ*. Волостн. судья: Предсѣд. Ѳедор. Тих. *Торуновъ*; судья: Иван. Андр. *Старостинъ*, Зах. *Степановъ* и Сафа *Шарифетдиновъ*.

Покровское.

(Въ с. Покровскомъ, поч. адр. с. Шумовка). волост. старш. Никол. Ѳедор. *Есинъ*; пис. Яков. Иван. *Ефремовъ*. Волостн. судья: предсѣд. Евген. Лазар. *Лазаревъ*; судья: Анд. Сем. *Свѣшниковъ*, Лукьянъ Леонт. *Петринъ* и Матв. Серг. *Курушинъ*.

Шумовское.

(Въ с. Шумовѣ, поч. адр. с. Шумовка). Волостн. старш.: Никол. Степ. *Ламзинъ*; пис. Алесѣй Гавр. *Порхачевъ*. Волостн. судья: Предсѣд.

Андр. Фок. *Каманинъ*; судьи: Фодотъ Никол. *Майданкинъ*, Вас. Мае. *Авдеевъ* и Карцъ Иван. *Мельниковъ*.

Верхне-Тимерсянское.

(Въ с. Верхнемъ-Тимерсянахъ, почт. адр. с. Шумовка). Волостн. старш. Матв. Егор. *Егоровъ*; пис. Вас. Порф. *Осоргинъ*. Волостн. судъ: предсѣл. Серг. Петр. *Чундеровъ*; судьи: Осипъ Ильин. *Кузнецовъ*, Петр. Мих. *Чемодановъ* и Мак. Семен. *Куракинъ*.

5-й земскій участокъ.

Земск. нач. над. сов. Митроф. Серг. *Андреевъ* (мѣст.-жит. г. Симбирскъ). Въ составъ уч. вход. волости: Сельдинская, Загудаевская и Тетюшская).

С е л ь д и н с к о е.

(Въ с. Сельдѣ, почт. адр. г. Симбирскъ). Волост. старш., Кузьма Григор. *Шукинъ*; пис. Вас. Ник. *Назаровъ*. Волостн. судъ: Предсѣл. Дмит. Егор. *Шукинъ*; судьи: Пав. Никит. *Муневъ*, Иванъ Александров. *Панфиловъ* и Егор. Иван. *Сыровъ*.

З а г у д а е в с к о е.

(Въ с. Загудаевкѣ, почт. адр. г. Симбирскъ). Волостн. старш. Дмит. Семенов. *Столяровъ*; пис. Вас. Нефед. *Конновъ*. Волостн. судъ: Предсѣл. волостн. старш.; судьи: Петръ Петр. *Дикмаровъ*, Порф. Алексѣев. *Сорокинъ*, Иванъ Вас. *Тимошинъ* и Иванъ Петр. *Маіоровъ*.

Т е т ю ш с к о е.

(Въ с. Тетюшскомъ, почт. адр. г. Симбирскъ). Волостн. старш. Александр. Яков. *Контеловъ*; пис. Петръ Иван. *Волковъ*. Волостн. судъ: Предсѣл. Кузьма Павл. *Артемовъ*; судьи: Иванъ Степан. *Дикинцевъ*, Григор. Степан. *Куприяновъ* и Семенъ Андр. *Климашинъ*.

6-й земскій участокъ.

Земск. нач. над. сов. Андр. Дмитр. *Шидловскій* (мѣст.-жит. дер.

Марьевка, Покровской вол.; почт. адр. с. Шумовка. Въ составъ уч. входятъ волости: Больше-Тархановская, Сюндюковская и Ундоровская).

Б о л ь ш е - Т а р х а н о в с к о е .

(Въ с. Большихъ Тарханахъ, почт. адр. с. Шумовка). Вол. старш. Андр. Григор. *Николаевъ*; Волостн. пис. Ефимъ Наумов. *Назаровъ*. Волостн. судъ: Предсѣд. Шарафетдинъ *Велитовъ*; судьи. Илья Исаяев. *Исаяевъ*, Данил. Григор. *Кильяновъ* и Андрей Дмитр. *Теликиновъ*.

С ю н д ю к о в с к о е .

(Въ д. Сюндюковой, почт. адр. с. Шумовка). Волост. стар. Абдуль Саматъ Абдуль Велѣев. *Насыровъ*; пис. Мих. Алексѣев. *Добронравовъ*. Волостн. судъ: Предсѣд. Гурьян. Данил. *Остроумовъ*; судья: Гавиатулла Абдрафиговъ *Багатъевъ*, Аббязъ *Шамшетдиновъ* и Иван. Федор. *Фарсфронтъевъ*.

У н д о р о в с к о е .

(Въ с. Ундорахъ, почт. адр. с. Шумовка). Волостн. старш. Егоръ Петр. *Винокуровъ*; пис. Иванъ Вас. *Фоминъ*. Волостн. судъ: Предсѣд. волостн. старш.; судьи: Мих. Егор. *Горбичевъ*, Пав. Егор. *Левлевъ*, Пав. Фвдип. *Черновъ* и Серг. Игнатьев. *Игнатъевъ*.

П о л и ц е й с к і е у р я д н и к и .

1 участ. Запасн. старш. фейерверк. Мих. Дмитр. *Горюновъ* (въ с. Большихъ Тарханахъ); 2 уч. крест. Дмитр. Иванов. *Валлевъ* (въ селѣ Ундорахъ); 3 уч. крестьян. Ивачъ Мих. *Сидоровъ* (въ с. Шумовкѣ) 4 уч. зап. старш. фейерверк. Мих. Максим. *Васильевъ* (въ с. Мокрой Бугурнѣ); 5 уч. запасн. старш. пис. Алексѣй. Вас. *Сидякинъ* (Въ с. Верхнихъ Тимерянахъ); 6 уч. запасн. старш. унтеръ-офиц. Алексѣй Дмитр. *Петровъ* (въ с. Новомъ-Нивулинѣ); 7 уч. потом. почет. гражд. Иванъ Вас. *Альбицкий* (въ с. Язковѣ.) 8 уч. зап. старш. пис. Иванъ Андреев. *Латшинъ* (въ с. Тагаѣ); 9 уч. отставн. фельдф. Мих. Григорьев. *Григорьевъ* (въ д. Конно-Подгородной слободѣ); 10 уч. запасн. полк. пис. Фед. Кузьм. *Петровичевъ* (въ с. Ргищевой Каменкѣ); 11 уч. крест. Дмитр. Дмитр. *Щедровъ* (въ с. Солдатской Ташлѣ); 12 уч. зап. фельдф. Филип. Феодоров. *Терентьевъ* (въ с. Шилковѣ).

Фабричные урядники.

На фабрикѣ куп. Хусалнова при с-цѣ Екатериновкѣ, Бобылевка тожъ, крест. Вас. Иванов. *Соколовъ*.

На фабрикѣ куп. Арацкова при с. Ишеевкѣ зап. старш. унт.-офиц. Алексѣй Фед. *Малышевъ*.

На фабрикѣ куп. Степанова. при с. Языкосѣ запасн. ефрейт. Левъ Поликарп. *Казаковъ*.

Сызранскій уѣздъ.

Уѣзд. предв. дворянства, отст. гвар. ротм. Ник. Ник. *Давыдовъ*.

Уѣздный Сѣвъздъ.

Предсѣд. — уѣзд. предв. дворянства; члены: уѣзд. членъ окр. суда, стат. сов. Ив. Георг. *Орленко*; город. судьи: кол. ас. Пав. Ник. *Ольшамовскій*; кол. ас. Ив. Ник. *Орловъ*; почет. миров. судьи: дѣйст. ст. сов. Александр. Фед. *Ржевскій*, подпоруч. зап. Сер. Алексѣев. *Дельсаль*, двор. Евг. Влад. *Бекетовъ*; зем. нач. 1 уч. — поруч. зап. Пав. Серг. *Таушевъ*; 2 уч. — надв. сов. Александр. Дмитр. *Ребровскій*; 3 уч. — кол. сов. Вячесл. Дм. *Ребровскій*; 4 — уч. поруч. зап. Сер. Мих. *Валуевъ*; 5 уч. — надв. сов. Сер. Пет. *Герасимовъ*; 6 уч. — стат. сов. Ник. Александр. *Львовцевъ*; 7 уч. — поруч. запас. Александр. Борис. *Уваровъ*; секр. кол. ас. Ив. Филип. *Бѣликовъ*.

Городское Полицейское Управление.

Полицѣйм. — надв. сов. Ник. Дмит. *Ушаковъ*; секр. тит. сов. Пет. Степ. *Петровъ*; город. прист. кол. асс. Ник. Фед. *Смирновъ*; помощ. прист. кол. регист. Анд. Дмит. *Финиковъ* и кол. секр. Леон. Ив. *Шитковъ* (завѣд. 2 частью гор. Сызрани).

Уѣздное полицейское Управление.

Испр. — кол. сов. Анд. Ник. *Суровъ*; помощ. испр., надв. сов. Александр.

Александр. *Мироносицкий*; сек. кол. регист. Ник. Александр. *Пьяжковъ*; стол. губ. сек. Ив. Конст. *Разумовъ*; и. д. стол. н. ч. Александр. Алексѣев. *Бильскій*; регист. губ. сек. Влад. Конст. *Разумовъ*; стан. пристава: 1-го ст. кол. асс. Ник. Никиф. *Фелксовъ*; ст. квар. с. Ермаково, почт. адр. ст. Усолье. 2 ст. кол. асс. Мих. Григор. *Лесковъ*; 3 ст. надв. сов. Ив. Данил. *Сытковъ* (мѣст. жит. и почт. адр. ст. Головино).

Уѣздный Распорядительный Комитетъ.

Предсѣдатель - уѣзд. исправ; члены: уѣзд. воин. начальн., город. голова, членъ уѣзд. зем. управы.

Уѣздный Училищный Совѣтъ.

Предсѣд. уѣзд. предвод. дворян.; инспект. народ. училищъ ст. сов. Константин. Селявер. *Нечесовъ*; отъ министер. внутр. дѣлъ - уѣзд. исправ., отъ министер. народ. просвѣщ. — учитель-инспект. город. учил., отъ духов. вѣдом. — свящ. Викт. Пет. *Прозоровъ*; отъ зем. — отстав. гвар.-ротмистръ Ник. Ник. *Давыдовъ*; отъ города — стат. сов. Евг. Мих. *Синяевскій*.

Раскладочное по Промысловому налогу Присутствіе.

Предсѣд. — почет. инспек., стат. сов. Ник. Аонас. *Дубровскій*; члены: отъ город. комис. купцы: Алекс. Григ. *Корманъ*, Александр. Карл. *Гукъ*, Влад. Ив. *Балдинъ*, Пав. Мих. *Сысуевъ*, Александр. Алексѣев. *Сперлядкинъ*, Мартиѳанъ Вас. *Чернухинъ*; отъ уѣзд.: купцы. Куз. Алекс. *Ильинъ*, Ник. Родіон. *Вашкировъ*, Александр. Дмит. *Макаровъ*, Александр. Ник. *Ашанинъ*, Ник. Пет. *Ревятинъ*, Ник. Сем. *Вьлоусовъ*.

Уѣздное Тюремное Отдѣленіе.

Старшій директоръ, — уѣзд. предв. дворян.; директоръ: уѣзд. членъ окруж. суда, уѣзд. исправ., полицій-мейстеръ, город. судья, предсѣд. уѣзд. зем. управы, город. гол., протоіерей Мат. Ефим. *Ксанфъ*, стат. сов. Ник. Александр. *Лытисцевъ*, над. сов. Александръ Дмит. *Рѣбровскій*, надв. сов. Сер. Пет. *Герасимовъ*, двор. Влад. Ник. *Насактъ* и куп. Мефодій Ник. *Дуровъ*; начал. тюрьмы кол. ас. Вас. Модест. *Боровскій*.

Дворянская Опека.

Предсѣд. — уѣзд. предвод. дворян.; засѣдат.: кол. рег. Ник. Александр.

Астраханцевъ и отст. прапорщ. Ник. Фед. *Уваровъ*; письмовод. н. ч. Евг. Вас. *Ипатовъ*.

Уѣздная Земская Управа.

Предсѣд. — кол. асс. Мих. Александр. *Уваровъ*; члены: тит. сов. Дмитр. Бор. *Уваровъ* и кр-нѣ Анд. Пав. *Андрейновъ*; дѣлопроизв. пот. поч. гражд. Степ. Павл. *Маркушинъ*; зем. страх. агентъ двор. Викт. Влад. *Поповъ*; техникъ по строит. части Мих. Алексѣев. *Васильевъ*.

Городская Управа.

Город. гол. — пот. поч. гражд. Пет. Яков. *Сопляковъ*; члены: — мѣщ. Иван. Данил. *Емстратовъ* (оцѣ-же заступающій мѣсто городск. головы), личн. почет. гражд. Ник. Павл. *Артемьевъ*, куп. Влад. Ив. *Балдинъ*; секр. управы — мѣщ. Ив. Григ. *Сопляковъ*.

Общественный Банкъ.

Директоръ, куп. Ник. Ив. *Мясниковъ*; товарищи директора: потом. поч. гражд. Ник. Алексѣев. *Ледневъ* и мѣщ. Ив. Вас. *Кузнецовъ*.

Сиротскій Судъ.

Предсѣд. — городской голова; члены: личн. почет. гражд. Ив. Павл. *Монстровъ*, мѣщ. Филип. Алексѣев. *Оленинъ* и личн. поч. гражд. Матвѣй Осип. *Каттировъ* (оцѣ-же завѣдующій дѣлопроизводствомъ суда).

Ремесленная Управа.

Ремесленный голова — куп. Евграф. Григ. *Патрикеевъ*; старш. цеховъ: кузнечно-сапожного мѣщ. Никонор. Иван. *Чермухинъ*, столяр. мѣщ. Мих. Леоптѣев. *Карсьевъ*, портновскаго мѣщ. Андр. Мих. *Серебряковъ*; калач-Бнаго мѣщ. Михаил. Вас. *Лебедевъ*.

Купеческій староста Владим. Иван. *Илдинъ*. Мѣщанскій староста мѣщ. Дмит. Андр. *Кривошхинъ*.

Почтово-телеграфная контора.

Начальникъ — кол. сов. Алексѣй Иванов. *Каримзинъ*; помощ. начал. кол. сек. Леон. Павлов. *Андашевскій*. Почт.-телеграф. чинов. III разр.

кол. асес. Андр. Иван *Чумаковъ*, IV разр. кол. ас. Ник. Яков. *Авдентовъ*, кол. сек. Гурій Алексан. *Кузнецовъ*; V раз. н. ч. Адольфъ Альберт. *Бейтеръ*, Серг. Тим. *Пименовъ*, Ник. Ив. *Кузьминъ*, Луиза Александр. *Деневницъ*, Петръ Андреев. *Губаревъ*, Серг. Влад. *Воскресенскій*; VI разр. кол. сек. Вас. Григ. *Бурдинъ*, н. ч. Ив. Пав. *Тумольскій*, Порф. Михаил. *Власовъ*, Серг. Ив. *Назаровъ*, Иван. Павлов. *Кутцовъ*, Пет. Фед. *Плехановъ*, Иван. Фед. *Шадчиневъ*. Надсмотрщики: кол. сек. Пав. Ник. *Голубевъ*, н. ч. Дмит. Алексѣев. *Смирновъ* и Влад. Фед. *Пастуховъ*.

ПОЧТОВЫЯ ОТДѢЛЕНІЯ.

Въ селѣ Ватравахъ.

Начальникъ — кол. секр. Вас. Иванов. *Михайловъ*.

Въ селѣ Троицеомъ.

Начальникъ — н. ч. Констант. Иван. *Соколовъ*.

Въ селѣ Решевкѣ.

Начальникъ — н. ч. Влад. Максим. *Голощатовъ*.

Въ селѣ Паньшинѣ.

Начальникъ — н. ч. Федоръ Никол. *Ахматовъ*.

Въ селѣ Усольѣ.

Начальникъ — кол. рег. Никол. И. *Александровъ*.

Въ селѣ Никулинѣ.

Начальникъ — н. ч. Дмит. Степан. *Петровъ*.

Въ селѣ Новой Воепаневѣ.

Начальникъ — н. ч. Дмит. Павлов. *Кудряковъ*.

Въ селѣ Головинѣ.

Начальникъ — н. ч. Александр. Иванов. *Мельниковъ*.

Въ селѣ Канадеѣ.

Начальникъ — кол. рег. Вас. Вас. *Подхватилловскій*.

Въ селѣ Новоспасскомъ.

Начальникъ — кол. сек. Николай Андреев. *Толочковъ*.

Чины Судебнаго Вѣдомства.

Товарищъ Прокурора (вакансія). Судебн. слѣдователи: по г. Сызрань и 1 уч. Сызран. уѣз. кол. асес. Влад. Степ. *Устиновъ*; 2 уч. тит. сов. Никол. Арпстарх. *Волковъ*; 3 уч. кол. асес. Ив. Вас. *Кожневиковъ*.

Нотариусы: нот. поч. гражд. Вас. Львов. *Софотеровъ*, н. ч. Иосифъ Адамов. *Стефанскій*.

Судебные пристава: н. ч. Андр. Петр. *Марковъ* и над. сов. Евген. Павлов. *Рождасвъ*.

Отдѣленіе Государственнаго Банка.

Управляющій - ст. сов. Вас. Петр. *Крыжвинъ*; контролеръ кол. асес. Никол. Алексѣев. *Совътовъ*; старш. помощ. контролера (вакансія); кассиръ тит. сов. Юліанъ Антон. *Довнеръ-Запольскій*; помощ. кассира: старшій, губ. сек. Сем. Анд. *Гольдмахеръ*, младшій — прапорщ. зап. Сер. Михаѣл. *Кольцовъ*; счетов. чиновники: 1 разр. н. ч. Иван Алексѣев. *Чертухинъ*, 2 разр. н. ч. Михаѣл. Никол. *Сотлниковъ*, н. ч. Никол. Дмит. *Кирмаловъ*, прапорщ. зап. Августинъ Эдуард. *Кеслеръ* и н. ч. Григ. Михаѣл. *Букинъ*.

Уѣздное Казначейство.

Казначей — тит. сов. Михаѣл. Михаѣл. *Безсоповъ*; помощ. казначей над. сов. Конст. Алексан. *Твердыгинъ*; бухгалтеръ кол. асес. Алексан. Анд. *Смирновъ*; помощ. бухгалт.: н. ч. Пет. Пет. *Безмятовъ*, кол. рег. Серг. Семен. *Уренцевъ*, губ. сек. Серг. Вас. *Шемакинъ*.

2-й Округъ Губернскаго Акцизнаго Управленія.

Надзиратель — тит. сов. Михаил. Иван. *Бонч-Осмоловскій*; помощ. надзират.: старш. — кол. рег. Никол. Ив. *Пущиковъ*, кол. асес. Алексан. Алекѣев. *Ремизовъ*; младш.: п. ч. Никол. Петр. *Кюоррингъ*, Левъ Иван. *Бьялевъ*, пот. поч. граж. Анд. Ѳед. *Губинъ*. Дѣлопроизвод. кол. сек. Конст. Никол. *Красильниковъ* и двор: Германъ Теофил. *Коленда*. Контролеры: старшіе: кол. сек. Серг. Никол. *Артизановъ*, кол. рег. Ив. Казим. *Маркевичъ*, п. ч. Никол. Вас. *Кожевниковъ*, младш. непштат. контролеръ Дмит. Яков. *Алексеевъ*. Чайные контролеры: при развѣсоч. помещенія куп. Ионава — Ѳедоръ Иван. *Ивановъ*; при складѣ купца Бечина — Михаил. Александр. *Баженовъ* и при складѣ купца Ревякина — кол. сек. Вас. Иоасов. *Пантеровскій*.

Чины Удѣльнаго Вѣдомства.

Управляющіе удѣльными имѣніями: 7 рачейскимъ (сепгял. и сызр. у.) тит. сов. Васил. Эдуард. *Крюгеръ* (жит. въ с. Старой Рачейскъ, сызран. у., почт. адр. ст. Репьевка); 14 сызранскимъ — кол. сов. Алексѣй Никол. *Адреляновъ* (жит. въ г. Сызрани); 15 софьинскимъ — п. ч. Апол. Матв. *Перинъ* (жит. въ г. Сызрани); 16 канадѣйскимъ — кол. сов. Павелъ Иван. *Черникъ* (жит. и почт. ад. ст. Новоспаскъ); 17 никулинскимъ — над. сов. Никол. Григор. *Мещеринновъ* (ст. и почт. ад. ст. Никулино); 18 виновскимъ (самар. удѣл. окр.) — кол. ас. Ѳедоръ Арсеньев. *Вьлокрысенко* (жит. удѣл. мельн. близъ д. Муранки, сепгилеев. у., {почт. адр. ст. Ватраки).

Военное Вѣдомство.

1-я бригада кавалерійскаго запаса. Начальникъ бригады — генер.-лейтенантъ Никол. Иван. *Мерклингъ*; старш. адъютантъ управленія — поруч. Михаил Иван. *Сергеевъ*. Кадръ № 1-й. Начальникъ — полков. Алексѣй Вас. *Жуковъ*; адъютантъ — ротм. Елиидиф. Иванов. *Архидьевъ*; начальн. отдѣленій: 1-го — ротм. Влад. Алексан. *Лемешевскій*; 2-го — ротм. баронъ Влад. Андр. *Боде*; 3-го — ротм. Серг. Дмит. *Жуковъ*. Кадръ № 2-й. Начальникъ — полк. Дмит. Дмит. *Танагель*; адъютантъ штаб.-ротм. Никол.

Никол. *Мержлигъ*; начальн. отдѣленій: 1-го — ротм. Авксентій Иванов. *Волянский*; 2-го — ротм. Иван. Иван. *Яценъ*; 3-го — ротм. Влад. Серг. *Поповъ*.

Управление уѣзднаго воинскаго начальника.

Воинскій начальникъ — полков. Всевол. Григ. *Горбачони*; завѣдыв. пересылк. частью — штаб.-капит. Алексан. Матв. *Либедянский*; дѣлопроизводитель кол. ас. Иван. Ефрем. *Кашавъ*.

Учебныя заведенія.

Реальное училище.

Почетный попечитель — потом. поч. гражд. Степ. Григ. *Чуринъ*; директоръ — д. с. с. Ив. Никол. *Ивановъ*; инспекторъ (испол. обяз.) — ст. сов. Алексан. Иван. *Александровъ* (онъ же препод. математ.); законоучитель — протоіер. Матв. Ефим. *Ксанфъ*; преподаватели: руск. яз. и словесн. состоящій въ VIII классѣ Алексан. Григ. *Удольскій*; математ., физики и космографіи — ст. сов. Георихъ Игнат. *Чигиръ* и ст. сов. Эммануиль Яковлев. *Вилковинскій*; исторіи и географіи — ст. сов. Иван. Семен. *Бронниковъ*; естествен. наукъ, состоящій въ VIII классѣ Никол. Михаил. *Романовъ*; коммерч. наукъ — кол. секр. Никол. Ильич. *Смижевскій*; нѣмец. языка — ст. сов. Юлій Адам. *Вихманъ* и Эльмаръ Иванов. *Купасъ*; французск. языка тит. сов. Петръ Борисов. *Кленковъ*; рисованія, состоящій въ VIII классѣ Владим. Конст. *Сочевановъ*; гимнастики — отст. поруч. Влад. Германов. *Гартманъ*; помощники классов настав. — над. сов. Михаил. Михаил. *Кольцовъ* и тит. сов. Алексѣй Анисим. *Умниковъ*; врачъ — кол. сов. Павелъ Иванов. *Умновъ*; письменоводитель — тит. сов. Никол. Конст. *Разумовъ*.

Женская гимназія.

Попечительница — вдова дѣйст. ст. сов. Ольга Александр. *Воейкова*. Предсѣд. попечит. совѣт. потом. почет. гражд. Петръ Яков. *Сопляковъ*; члены: уѣздн. предводитель дворян.; стат. сов. Евген. Мих. *Синяевскій*; волл. сов. Алексѣй Никол. *Андряновъ*, потом. поч. гражд. Степ. Григ. *Чуринъ*;

инж.-техн. Иванъ Константи. *Литвинскій*; купцы: Мартиіан. Васильев. *Чернухинъ*, Владим. Иван. *Балдинъ* и Александр. Алексѣев. *Стерлядкинъ*. Предсѣд. педагогич. совѣта—директ. реальн. училища. Начальница гимназіи—вдова кол. сов. Людмила Мих. *Болдырева*; законоуч. — священ. Федоръ Мих. *Сперанскій*; преподаватели и преподавательницы: русскаго языка и педагогики состоящ. въ VIII клас. Анатол. Никол. *Виноградовъ*, Марья Матвѣев. *Перова* и Надежд. Ник. *Степковская*; математики и физики ст. сов. Ник. Виктор. *Ивановскій*; исторіи и географіи ст. сов. Иванъ Семенов. *Бронниковъ* и Анастасья Степанов. *Дряглова*; француз. языка Паулина Викентьев. *Ковалевская* и Анастасья Никодим. *Малишевская*; нѣмецк. языка Элеонора Виталиев. *Меккель* и ст. сов. Юлій Адам. *Вихманъ*; рисован. и чистопис состоящ. въ VIII клас. Алексан. Федоров. *Абрамовъ*; классн. надзирательн.: Екатерина Андреев. *Батракова*, Марья Иван. *Книзе*, Надежда Федоров. *Дожтурова*, Елизаб. Дмитр. *Спасская* и Елизаб. Аристарх. *Колъцови*. Врачъ н. ч. Вульфъ Гаврил. *Масинъ-Зонъ*.

Духовное училище.

Почетн. блюститель куп. Мих. Дмитр. *Сысуевъ*; смотрит. ст. сов. Сергѣй Вас. *Ливановъ* (преп. катихиз. и церк. уст. съ объясн. церк. богослуж.) помощ. смотрит. ст. сов. Яковъ Алексѣев. *Зеленовъ* (преп. свящ. истор.); преподаватели: старш. учит. препод. арифм. и геогр. надвор. сов. Елпидифоръ Степан. *Архангельскій*; русск. языка титул. сов. Ник. Николаев. *Пальмовъ* и надвор. сов. Мих. Лукич. *Канкровъ* (онъ-же преп. чистопис. и церковн. пѣніе); латинск. языка ст. сов. Яковъ Евгеньев. *Виноградовъ*; греческ. языка ст. сов. Александръ Васильев. *Кортневъ*; надзират. студ. семин. Петръ Павл. *Подольскиковъ* и студ. семин. Вас. Семен. *Даниловъ*; учитель приготовительн. клас. священ. Ник. Николаев. *Лебяжьевъ*.

Правленіе училища.

Предсѣд. — смотр. учил.; члены: помощ. смотр., учит. Александр. Вас. *Кортневъ*, священ. Вадиміръ Александр. *Протопоповъ* и священ. Федоръ Михайл. *Сперанскій*; врачъ при учил., н. ч. Вульфъ Гаврилѣв. *Масинъ-Зонъ*.

Городское 3-хъ классное училище.

Почетн. смотр. куп. Петръ Алекс. *Борманъ*: учитель-инспект. надв. сов. Никол. Павл. *Спѣжницкій*; законоуч., свящ. Ник. Ник. *Васильевъ*; учителя: надв. сов. Никол. Степ. *Ирмолинъ* и кол. секр. Матвѣй Иван. *Овчинниковъ*; сверхшт. учит., состоящ. въ X клас. Никол. Никифоров. *Тяпеевъ*; учитель рисованія, губ. секр. Вас. Андр. *Иванцовъ*; учитель пѣнія, нем. ч. Георг. Кузьм. *Опредѣленовъ*; врачъ, стат. сов. Серг. Никол. *Щелловъ*.

Медицинскій персоналъ.

Уѣзд. врачъ. стат. сов. Сер. Ник. *Щелловъ*; город. врачи: докт. медиц. Вас. Павл. *Гравировскій*, н. ч. Вульфъ Гавр. *Масинъ-Зонъ*; городской санитарный врачъ, кол. сов. Мих. Степ. *Архангельскій*; врачъ Московско-Казанской жел. дор. Влад. Як. *Шабалинъ*; врачъ станц. Сызрань. Сызрано-Вяземской жел. дор. кол. сов. Пав. Ив. *Умновъ*. Земскіе врачи: 1-го уч. кол. сов. Алекс. Ив. *Ратидовъ* (м. жит. с. Сосновый Солонецъ, почт. адр. с. Усолъе); акушерка-фельдшерица Александр. Сем. *Топоркова*; 2-го уч. н. ч. Митроф. Ив. *Ивановъ*, (мѣстожит. г. Сызрань); акушерка-фельдшерица Александр. Ив. *Ялышевцева*, 3-го уч. н. ч. Станисл. Люціанов. *Хржановскій* (мѣстожит. с. Рокотово, почт. адр. ст. Новоспаскъ); акушерка (вакансія); 4-го уч., докт.-медиц. Пет. Мих. *Остроумовъ* (мѣстожит. с. Кочкарлеи, почт. адр. станц. Нов. Бекшанка); акушерка-фельдшерица Екат. Ѳед. *Авдасьева*; врачъ при приемномъ покоѣ въ с. Старой-Рачейкѣ н. ч. Францъ Эмилиевичъ *Марцинчикъ*.

Земская Больница.

Врачи: н. ч. Митроф. Ив. *Ивановъ* и Ник. Ив. *Североговъ*; смотритель больн., н. ч. Ивалъ Пет. *Романовъ*; провизоръ, кол. секр. Дмит. Пет. *Селунскій*; лекарскій помощ. кол. регист. Ник. Влад. *Колтыгинъ*; акушерка-фельдшер. Александр. Ив. *Ялышевцева*; зем. врачъ н. ч. Францъ Эмилиевичъ *Марцинчикъ*.

Духовное Вѣдомство.

Настоятель сызран. Вознесен. мужск. монастыря архиман. *Антоній*; настоятельница сызран. Срѣтенск. жен. монаст. игуменія *Марія*.

Благочинные: 1 окр. — прот. Сызрап. Казан. собора Матв. Ефим. *Ксаицъ*; 2 окр. — свящ. с. Новой Рачейки Ив. Петр. *Гиларовскій*; 3 окр. — свящ. с. Топорпина, Мих. Григ. *Воецкій*; 4 окр. — свящ. с. Куроѣдова, Алексѣй Петр. *Сурминскій*; 5 окр. — свящ. с. Бруслины, Вас. Ѳед. *Ивановъ*; 6 окр. — свящ. с. Еремкина Степ. Ив. *Покровскій*; 7 окр. — свящ. с. Усолья. Ѳед. Петр. *Писаревъ*.

Разныя учрежденія.

Отдѣленіе Волжско-Камскаго Банка.

Управляющій — куп. Анд. Лукячъ *Лютниковъ*; бухгалтеръ, кол. рег. Леонидъ Серапион. *Варушкинъ*; кассиръ мѣш. Ив. Конст. *Поляковъ*.

Городской ломбардъ.

Распорядитель — мѣш. Ив. Вас. *Ревякинъ*; смотритель мѣш. Григор. Кондрат. *Зверинъ*.

Агенты страховыхъ и другихъ обществъ.

„1-го Россійскаго“ — куп. Александр. Карлов. *Гунъ*; „Волга“ — купеч. сын. Александр. Михайл. *Кузнецовъ*; „Россія“ — потом. почет. граж. Ибрагимъ Курамшевичъ *Ажуринъ*; „Надежда“ — кол. ас. Иосифъ Эмерьковичъ *фонъ-Энгель*; „Московского“ — лич. поч. граж. Матв. Иосиф. *Камтировъ*; „Коммерческаго“ — крест. Ѳедор. Иван. *Досевъ*; „Якорь“ — губ. секр. Вас. Вас. *Латукій* и мѣш. Андр. Иван. *Куркинъ*; „2-го Россійскаго“ — мѣш. Серг. Спиридон. *Ильинъ* и мѣш. Серг. Никол. *Соколовъ*; „С.-Петербургскаго“ — мѣш. Иван. Григор. *Сопляковъ* и Иосиф. Адамов. *Стефанскій*; „Сызрапскаго общ. взаим. страхованія“ — дѣйст. стат. сов. Петр. Львов. *Преображенскій*; „Сѣвернаго“ — лич. поч. граж. Степ. Пав. *Маржушинъ*; „Саламандра“ — почет. граж. Вас. Львов. *Софотеровъ*.

Пароходныхъ обществъ: „по Волгѣ“ — мѣш. Иван. Алексѣев. *Уткинъ*; „Кавказъ и Меркурій“ — потом. поч. граж. Леонидъ Флегонт. *Заплатинъ*; „Самолетъ“ — потом. поч. граж. Александр. Алексѣев. *Кузьминъ*; „Надежда“ — мѣш. Дмитр. Ѳедор. *Грязевъ*; „Россійск. общ. морск. рѣчн. и сухопутн. тран. и страх. владей“ — мѣш. Серг. Никол. *Соколовъ*.

Должностныя лица разныхъ вѣдомствъ.

Помощ. нач. Симбир. губ. Жандарм. управленія въ Сызран. и Сен-гилеев. уѣзд., ротм. Анатолій Дмитр. *Заварицкій*.

Начальн. Сызран. отдѣл. Самарскаго жандарм. полиц. управл. желѣз. дор. ротм. Никол. Вас. *Львовъ*.

Начальн. Иязо-Сызран. отдѣл. Москов. жандарм. полиц. управл. жел. дор. ротм. Серг. Самуил. *Уланъ-Поляскій*.

Смотритель Сызран. продовольств. магаз. нем. ч. Серг. Кузьминъ *Гавриловъ*.

Нач. Сызран. судоходной дистанц. тит. сов. Іосифъ Фомич. *Невен-гловскій*.

Завѣд. ночлеж. домою общества „Краснаго Креста“, стат. сов. Ев-геній Михайл. *Синявскій*.

Мѣстный комитетъ Россійскаго Общества Крас-наго Креста.

Предсѣд. стат. сов. Евгеній Михайл. *Синявскій*; секретарь потом. почет. гражд. Никол. Саввичъ *Верезинъ*.

Сызранское окружное Правленіе ИМПЕРАТОР-СКАГО Россійскаго Общества спасанія на водахъ,

Предсѣд. дѣйст. стат. сов. Александръ Ѳедор. *Ржевскій*; секрет. в. ч. Евген. Вас. *Ипатовъ*.

Попечительное общество о Домѣ Трудолюбія.

Предсѣд. правленія куп. Александръ Алексѣев. *Стерлядкинъ*; секрет. лич. поч. гражд. Степ. Пав. *Маркушинъ*.

В о л о с т н ы я П р а в л е н і я.

1-й земскій участокъ.

Земск. Нач. отстав. поруч. Пав. Серг. *Таушевъ* (м.-жит. и поч. адр.

ст: Усолье). Въ составъ уч. входятъ волости: Аскульская, Рождественская, Жегулевская и Усольская.

А с к у л ь с к о е.

(Въ с. Сосновомъ Солонцѣ, почт. адр. ст. Усолье). Волост. старш. кр. Андр. Мих. *Чукинъ*, пис. кр. Иванъ Яков. *Андроновъ*.

Р о ж д е с т в е н с к о е.

(Въ с. Рождественѣ, почт. адр. г. Самара). Волост. старш. кр. Юсифъ Ив. *Мальковъ*, пис. кр. Иванъ Яков. *Уженниъ*.

Ж е г у л е в с к о е.

(Въ с. Жегуляхъ, почт. адр. ст. Усолье). Волост. старш. — кр. Фед. Матв. *Костылевъ*, пис. (вак.)

У с о л ь с к о е.

(Въ с. Усольѣ, поч. адр. ст. Усолье). Волост. старш. крест. Петръ Мих. *Жировъ*, пис. кр. Тимоф. Порфирьевъ *Емелинъ*.

2-й земской участокъ,

Зем. Нач. надвор. сов. Александр. Дмитр. *Ребровский* (м.-жит. г. Сызрань). Въ составъ уч. входятъ волости; Сызранская, Усинская, Старо-Костычевская и Переволовская.

С ы з р а н с к о е.

(Почт. адр. г. Сызрань). Волост. старш. — крест. Ефимъ Петр. *Кутумовъ*, пис. кр. Иванъ Кузм. *Бородачевъ*.

У с и н с к о е.

(Въ с. Усѣ, почт. адр. гор. Сызрань). Волост. старш. кр. Евдок. Григ. *Морозовъ*, пис. кр. Антонъ Ив. *Романовъ*.

С т а р о - К о с т ы ч е в с к о е .

(Въ с. Старыхъ-Костычахъ, почт. адр. ст. Батраки). Волост. старш. кр. Иван. Иван. *Березинъ*, пис. кр-ть Петръ Гавр. *Сумароковъ*.

П е р е в о л о к с к о е .

(Въ с. Печерскомъ, почт. адр. ст. Усолье). Волост. старш. кр. Степ. Алекс. *Чурилинъ*, пис. мѣщ. Ник. Влад. *Владимировъ*.

3-й Земскій участокъ.

Зем. нач. кол. сов. Вячес. Дмит. *Ребровскій*, (м.-жит. на хуторѣ, при с-цѣ Алакаевкѣ; почт. адр. ст. Репьевка). Въ составъ уч. входятъ волости: Репьевская, Старо-Рачейская, Заборовская и Троицкая.

Р е п ь е в с к о е .

(Въ с. Большой Репьевкѣ, почт. адр. ст. Репьевка). Волост. старш. зап. фельдф. Иванъ Федор, *Лыжаревъ*, пис. кр. Ив. Ник. *Калугинъ*.

С т а р о - Р а ч е й с к о е .

(Въ с. Старой Рачейкѣ, почт. адр. ст. Репьевка). Волост. старш. кр. Иванъ Ефим. *Рызановъ*, пис.лич. почт. гражд. Осипъ Александр. *Березинскій*.

З а б о р о в с к о е .

(Въ с. Заборовеѣ, почт. адр. ст. Репьевка). Волост. старш. кр. Иванъ Дем. *Бухарцевъ*, пис. кр. Иванъ Игн. *Малкинъ*.

Т р о и ц к о е .

(Въ с. Троицкомъ, почт. адр. ст. Троицкое). Волост. старш. зап. стар. унт.-офиц. Констан. Мих. *Авдеевъ*, пис. — крест. Мих. Дмит. *Мирановъ*.

4-й земскій участокъ.

Зем. нач. пор. зап. Серг. Мих. *Валуевъ* (м.-жит. г. Сызрань). Въ составъ уч. входятъ волости: Башкирская, Панышинская и Верхне-Мазинская.

К а ш п и р с к о е.

(Въ пригородѣ. Кашпирѣ, почт. ардр. г. Сызрань). Волост. старш. кр. Влад. Кузьмичъ *Корсунцевъ*, пис. кр. Александр. Герман. *Герлимовъ*.

П а н ь ш и н с к о е.

(Въ с. Панышинѣ, почт. адр. ст. Панышино). Волост. старш. крест. Тимоф. Феранон. *Картовъ*; пис. мѣщ. Александр. Вас. *Маркушинъ*.

В е р н е-М а з и н с к о е.

(Въ с. Верхней Мазѣ, почт. адр. ст. Новоспаскъ) Вол. старш. зап. ут.-офиц. Иванъ Сем. *Субботинъ*, пис. мѣщ. Алексѣй Семен. *Зайцевъ*.

5-й земскій участокъ.

Зем. нач. над. сов. Серг. Петров. *Герасимовъ* (м.-жит. Романовскій выселокъ, Самайкин. вол., почт. адр. ст. Новоспаскъ). Въ составъ уч. входятъ волости: Томышевская, Самайкинская, Никольская и Новоспаская.

Т о м ы ш е в с к о е.

(Въ с. Томышевкѣ, почт. адр. ст. Новоспаскъ). Волост. старш. кр. Маев. Дмитр. *Наталинъ*, пис. кр. Ив. Дормид. *Чернышевъ*.

С а м а й к и н с к о е.

(Въ с. Самайкинѣ, почт. адр. ст. Новоспаскъ). Волост. старш. — кр. Фед. Меркуловъ *Смирновъ*, пис. кр. Вас. Евв. *Ипполитовъ*.

Н и к о л ь с к о е.

(Въ с. Никольскомъ, почт. адр. ст. Новоспаскъ). и. д. Волост. старш. *Перфурьевъ*, пис. кр. Яковъ Ник. *Антоновъ*.

Н о в о с п а с с к о е.

(Въ с. Новоспаскомъ, почт. адр. ст. Новоспаскъ). Волост. Старш. зап. старш. пис. Иванъ Степ. *Бѣловъ*. пис. кр. Феок. Вас. *Роженковъ*.

6-й земскій участокъ.

Зем. нач. ст. сов. Ник. Алек. *Львовцевъ*. Въ составъ уч. входятъ волости: Жедринская, Головцовская, Головинская и Больше-Сайманская.

Ж е д р и н с к о е.

(Въ с. Жедринъ, почт. адр. ст. Головино). Волост. старш. кр. Маѣ. Абрам. *Кузнецовъ*; пис. кр. Афан. Петр. *Сивельевъ*.

Г о л о в ц е в с к о е.

(Въ с. Тимошкявѣ, почт. адр. ст. Нов. Бекшанка). Волост. старш. кр. Иванъ Иван. *Маловъ*; пис. мѣщ. Дмитр. Алексѣев. *Пестеровъ*.

Г о л о в и н с к о е.

(Въ с. Головинѣ, почт. адр. ст. Головино). Волост. старш. кр. Егоръ Мих. *Старостинъ*; пис. кр. Тимоф. Пав. *Кретовъ*.

Б о л ь ш е-С а й м а н с к о е.

(Въ д. Большомъ Сайманѣ, почт. адр. ст. Новая Бекшанка). Волост. старш. кр. Гебніабянь Шамшетдиновъ *Ашировъ*; пис. зап. стар. пис. Вас. Григ. *Умновъ*.

7-й земскій участокъ.

Зем. нач. поруч. зап. Александр. Борисов. *Уваровъ* (м.-жит. с. Никулино, почт. адр. ст. Никулино), въ составъ уч. вход. волости: Никулинская, Казаковская и Канадейская.

Н и к у л и н с к о е.

(Въ с. Понявѣ, почт. адр. ст. Никулино). Волост. старш. кр. Степ. Александр. *Ерофеевъ*; пис. кр. Констан. Вас. *Березинъ*.

К а з а к о в с к о е.

(Въ с. Казаковѣ, почт. адр. г. Кузнецкъ, Саратов. губ.). Волост. старш. отст. фельдф. Григор. Мих. *Демидовъ*; пис. кр. Сем. Филип. *Ерзловъ*.

К а н а д е й с к о е .

(Въ с. Канадеяхъ, почт. адр. ст. Канадей). Волост. старш. зап. стар. унт.-офиц. Петръ Серг. *Аксифьевъ*; пис. Алексѣй Никол. *Килугинъ*.

Полицейскіе урядники.

Конные: 1 уч. зап. ефр. Алексан. Степ. *Сковановъ* (въ с. Рождественъ, почт. адр. г. Самара, черезъ Рождеств. вол. пр., Сызранскаго уѣзда), 2 уч. вр. Денисъ Вас. *Корюкинъ* (въ с. Ермаковъ, почт. адр. ст. Усолье), 3 уч. рат. ополч. 1 раз. Кузьма Андр. *Наумовъ* (въ с. Жегуляхъ, почт. адр. ст. Усолье), 4 уч. зап. стар. вахм. Оед. Горд. *Саможинъ* (въ с. Усолье, поч. адр. с. Усолье), 5 уч. отет. штабъ трубачъ Иванъ Иван. *Корменновъ* (въ с. Батракахъ, почт. адр. ст. Батраки), 6 уч. зап. старш. пис. Тимоф. Иван. *Алферовъ* (въ с. Каширѣ, поч. адр. ст. Сызрань), 7 уч. зап. млад. вахм. Мих. Ник. *Токаревъ* (въ с. Реньевкѣ, почт. адр. ст. Реньевка), 8 уч. зап. бомбар, Петръ Иван. *Токаревъ* (въ с. Старой Рачейкѣ, почт. адр. ст. Реньевка), 9 уч. зап. унт.-офиц. Мих. Герман. *Германовъ* (въ с. Троицкомъ, поч. адр. ст. Троицкое), 10 уч. сынъ священ. Порфир. Никол. *Терсихоровъ* (въ с. Никольскомъ, почт. адр. ст. Новоспаскъ), 11 уч. рат. ополч. 1 раз. Никол. Пав. *Сергеевъ* (въ с. Новоспаскомъ, почт. адр. ст. Новоспаскъ), 12 уч. зап. каутенар. Иванъ Иван. *Павловъ* (въ с. Канадеяхъ, почт. адр. ст. Канадей), 13 уч. зап. ветер. фельд. Кирил. Лукьян. *Савринъ* (онъ же Плакуновъ), (въ с. Елшанкѣ, почт. адр. ст. Никулино), 14 уч. зап. млад. медиц. фельд. Матв. Филип. *Чукинъ* (въ д. Большомъ Сайманѣ, почт. адр. ст. Новая Бекшанка), 15 уч. зап. каутенарм. Андр. Егор. *Кленовъ* (въ с. Монастырскомъ, почт. адр. г. Кузнецкъ, Саратов. губ. черезъ Казаков. вол. правл., Сызранскаго уѣзда). **Пѣшіе:** пѣш. уряд. Самайкинской сукон. фабр. Акчурина отет. ун.-офиц. Алексѣй Оедор. *Оедоровъ* (м.-жит. сукон. фабр. Акчурина при с. Самайкинѣ, почт. адр. ст. Новоспаскъ); пѣш. уряд. Сызранскаго асфальтоваго завода, зап. млад. унт.-офиц. Алексѣй Иван. *Рожковъ* (м.-жит. на Сызран, асфальт. зав., почт. адр. ст. Батраки), пѣш. уряд. Никольскаго винокуреннаго завода наслѣдницъ Огризко отет. артил. Иосифъ *Кузьминъ* (м.-жит. Никольскій винокур. заводъ, почт. адр. ст. Новоспаскъ).

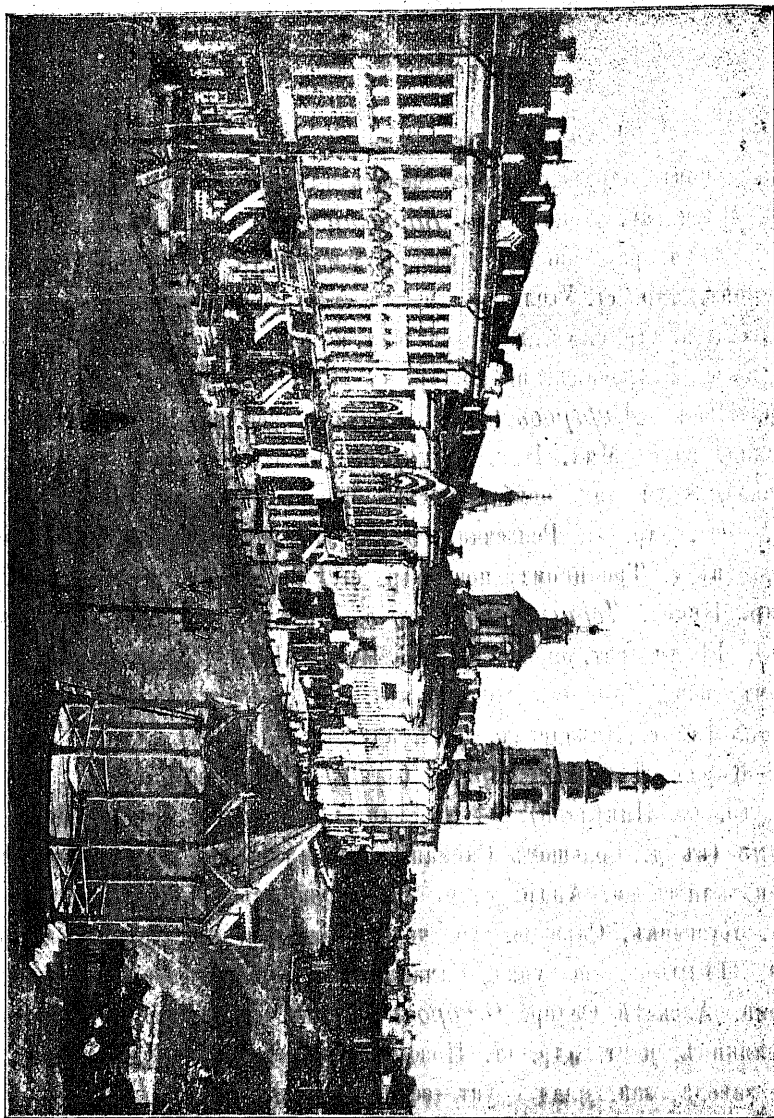

БОЛЬШАЯ УЛ. СЪ ВОЕНН. СОРД.

**Благотворительныя общества и
ихъ учрежденія, ученныя общества,
спорты, клубы, собранія и проч.**



БУЛЬВАРЪ $\frac{1}{2}$ НА БОЛЬШОЙ УЛИЦЪ,

Симбирское Губернское Попечительство дѣтскихъ пріютовъ.

Симбирское Губернское Попечительство дѣтскихъ пріютовъ, принадлежа къ Вѣдомству учреждений ИМПЕРАТРИЦЫ МАРИИ, находится подъ непосредственнымъ ЕЯ ВЕЛИЧЕСТВА ГОСУДАРЫНИ ИМПЕРАТРИЦЫ МАРИИ ѲЕОДОРОВНЫ покровительствомъ и надѣлено особыми преимуществами сравнительно съ другими благотворительными заведеніями.

Главные источники доходовъ Попечительства составляютъ: а) проценты по купонамъ отъ процентныхъ бумагъ Попечительства; б) взносы почетныхъ членовъ, установленные для каждаго изъ нихъ въ размѣрѣ 200 руб. въ годъ, и в) стипендіальная субсидія Симбирскаго Губернскаго Земства ежегодно отпускаемая Попечительству въ количествѣ 1800 руб. Затѣмъ ихъ пополняютъ еще розыгрываемыя лотереи, частныя пожертвованія и благотворенія и экономія отъ эксплуатаціи небольшого пріютскаго хозяйства, заключающагося въ огородничествѣ, садоводствѣ, скотоводствѣ и отъ сдачи земли въ аренду.

Владѣя скудными средствами, Губернское Попечительство озабочено изысканіемъ источника для полученія средствъ на удовлетвореніе текущихъ нуждъ дѣтскаго пріюта, съ этою цѣлью Попечительство принимаетъ пожертвованія благожелателей и приглашаетъ вступить въ почетные члены, на слѣдующихъ основаніяхъ:

Почетные члены Попечительства утверждаются Государыней Императрицей; они пользуются правами Государственной службы на чиновничество и носятъ мундиръ VII класса Вѣдомства учреждений Императрицы Маріи, Почетные же старшины XII кл. Въ число почетныхъ членовъ избираются лица, обязывающіяся ежегодно платить 200 руб., Почетные же старшины платятъ 100 руб. Кроме того, Почетными членами избираются лица, обязывающіяся и меньшими взносами, а равно и совершенно безъ взносовъ, но только въ томъ случаѣ, если они сдѣлаютъ одновременно круп-

ное пожертвованіе или примуть на себя обязательство нести опредѣленные труды въ пользу пріютовъ или же участвовать въ сборахъ пожертвованій сравнительно на значительную сумму. Сдѣлавшіе крупныя пожертвованія избираются пожизненно, а обязавшіеся сотрудничествомъ временно, въ теченіе дѣйствительнаго ихъ служенія интересамъ Вѣдомства.

Пожертвованія принимаются: въ канцеляріи Попечительства дѣлопроизводителемъ В. И. Виноградовымъ, въ дѣтскомъ пріютѣ — смотрительницей пріюта В. В. Трениной, а въ пользу церкви ктиторомъ Н. И. Шиловымъ. Иногородніе жертвователи благоволятъ высылать свои пожертвованія непосредственно въ Симбирское Губернское Попечительство дѣтскихъ пріютовъ. (г. Симбирскъ).

Симбирскій дѣтскій пріютъ.

Въ непосредственномъ своемъ распоряженіи Губернское Попечительство имѣетъ Симбирскій дѣтскій пріютъ. Пріютъ этотъ находится за р. Свіягой и помѣщается въ собственномъ домѣ, переданномъ Губернскому Попечительству съ Высочайшаго разрѣшенія Симбирскимъ обществомъ христіанскаго милосердія въ 1889 году.

Занимая красивое въ здоровой по климатическимъ условіямъ мѣстности положеніе, дѣтскій пріютъ вполне обезпеченъ въ гигиеническомъ и санитарномъ отношеніи, вслѣдствіе чего здоровье призрѣваемыхъ въ немъ дѣтей наблюдается въ лучшемъ состояніи. Для игръ и прогулокъ дѣтей, кромѣ обширнаго пріютскаго двора, при пріютѣ имѣется фруктовый садъ. Здѣсь дѣти проводятъ свободное отъ занятій время подъ надзоромъ няньки, или смотрительницы. Садъ воздѣлывается наемными силами и руками пріютскихъ рабочихъ; воспитанницы же работаютъ въ немъ добровольно и притомъ допускаются къ выполненію только лишь носильныхъ имъ работъ и въ свободное отъ занятій время. Пріюту принадлежитъ огородъ и поле, послѣднее около 7 десятищъ. Огородъ обрабатывается для собственныхъ нуждъ пріюта, а поле сдается въ аренду.

Пріютомъ завѣдываетъ непосредственно попечительница въ воспитательномъ отношеніи и директоръ въ хозяйственномъ. Кромѣ этихъ лицъ къ составу администраціи пріюта принадлежатъ смотрительница и священникъ, онъ же учитель и законоучитель пріютской школы.

Въ пріютѣ ежегодно призрѣвается 45 дѣвочекъ, изъ нихъ одна стипендіатка подпоручика Юдина, 15 стипендіатокъ земства и 29 стипендіатокъ Губернскаго Попечительства. Призрѣваемыя дѣти по достиженіи ими 14 лѣтняго возраста возвращаются родителямъ или помѣщаются въ услуженіе къ благонадежнымъ лицамъ, въ мастерскія и въ школу шитья и кройки или поступаютъ въ гимназію.

Цѣль пріюта заключается въ томъ, чтобы обезпечить жизнь, здоровье и нравственность малолѣтнихъ дѣтей, почему дѣти содержатся въ пріютѣ съ свойственной для сиротъ и бѣдняковъ простотой.

Въ школѣ пріюта воспитанницы получаютъ первоначальное образованіе въ объемѣ трехгодичнаго курса начальныхъ народныхъ училищъ. Преимущественное же вниманіе обращено на религіозное воспитаніе, для чего при пріютѣ содержится отдѣльный священникъ; онъ занимается исключительно преподаваніемъ дѣтямъ Закона Божія и другихъ предметовъ первоначальной грамоты. Всего въ школѣ отъ 20 до 30 воспитанницъ.

Особое вниманіе при воспитаніи дѣвочекъ обращается на руководствіе и на хозяйственныя занятія. Чтобы воспитанницы пріюта практически приготавливались къ труду и чтобы могли обезпечить себѣ поступленіе на мѣста въ услуженіе и въ мастерство, взрослыя дѣвочки ежедневно по очереди командуются одни на кухню, въ помощь кухаркѣ для приготвленія пищи, другія — въ прачечную, для стирки и глаженья бѣлья, а третьи назначаются для уборки комнатъ. Кроме того, дѣвочки обучаются кройкѣ и шитью бѣлья и платья и другимъ употребительнымъ въ домашнемъ быту руководствіямъ. Руководствіемъ дѣвочки занимаются въ свободное отъ классныхъ занятій время подъ руководствомъ учительницы руководствія.

Время дня распределяется въ слѣдующемъ порядкѣ: въ 6 час. воспитанницы встаютъ и до 8 час. убираютъ комнаты, помогаютъ по кухнѣ готовить кушанья, вообще приучаются къ веденію домашнего хозяйства и къ исполненію обязанностей горничной. Въ 8 ч. завтракъ, а въ 9 ч. садятся въ классы и за руководствіе, въ 12—большая перемѣна и воспитанницы обѣдаютъ. Въ 3 часа кончаются занятія и дѣти идутъ гулять; въ 5 час., послѣ чаю воспитанницы занимаются чтеніемъ, руководствіемъ для себя, приготовленіемъ уроковъ и два раза въ недѣлю бывають слѣвки; въ 8 часовъ ужинъ, а въ 9 воспитанницы ложатся спать.

Симбирское Общество Христіанскаго Милосердія.

Общество основано 18 марта 1817 г. Цѣль общества — всевозможные виды помощи бѣднымъ. Общество имѣло Елизаветинское училище, которое въ 1865 г. присоединено къ Маріинской женской гимназіи подъ наименованіемъ „Елизаветинскаго пансіона“. Во время азіатскихъ походовъ Общество занято было выкупомъ плѣнныхъ. Въ 1864 году Общество по случаю пожара, истребившаго почти весь гор. Симбирскъ, широко направило свою дѣятельность на помощь погорѣльцамъ, пріютивъ ихъ въ нанятыхъ для сего квартирахъ и снабдивъ пищею и одеждою. Въ этомъ же году Общество устроило въ подаренномъ Удѣломъ зданіи за рѣкою Свѣягою, пріютъ для круглыхъ спроть, каковой содержало до 1889 года, когда оный перешелъ въ вѣдѣніе Симбирскаго Губернскаго Попечительства дѣтскихъ пріютовъ. Послѣ этого Общество открыло „Серебряный пріютъ“ для престарѣлыхъ женщинъ на 10 лицъ. Пріютъ этотъ помѣщается по Зотовскому переулку. Въ „Серебряномъ пріютѣ“ преимущественно принимаются безродныя и больныя женщины, но допускается также помѣщать сюда на жительство и такихъ лицъ, которыя пожелають передать въ пріютъ свои капиталы, или же жить съ платою за содержаніе не менѣе 15 руб. въ мѣсяцъ.

Попечители Общества. Симбирскій губернаторъ, тайн. сов. Владим. Никол. *Акинфовъ* и губернска. предв. дворян. камергеръ Двора ЕГО ИМПЕРАТОРСКАГО ВЕЛИЧЕСТВА, дѣйств. ст. сов. Влад. Никол. *Полливановъ*.

Совѣтъ Общества. Предсѣдательница вдова ротм. Александра Киров. *Бычкова*; вице-предсѣд. супруга губернска. предвод. дворянства Марія Никол. *Полливанова*; члены совѣта: Вѣра Никол. *Андреевская*, Анна Львов. *Фонъ-Меккъ*, Аггая Владим. *Родионова*, Марія Алексѣев. *Языкова*, Екатер. Тимоф. *Сачкова*; секрет. сов. Вас. Ив. *Виноградовъ*; казначей Бор. Петр. *Мертваго*.

Серебряный пріютъ для престарѣлыхъ.

(Зотовскій переулокъ).

Попечительство пріюта. Попечител. Анна Львовна *Фонъ-Меккъ*; начальница пріюта (вакансія); надзират. пріюта Анна Дмитр. *Гусева*; врачъ Карл. Михай. *Боровскій*.

Симбирское общество велосипедистовъ.

Совѣтъ общества: председатель — А. А. *Сачковъ*; казнач. И. В. *Дейсъ*; секр. Н. П. *Пастуховъ*; распоряд. М. Г. *Махчинскій*.

Симбирское общество велосипедистовъ учреждено въ 1894 году. Цѣль его заключается въ сближеніи любителей велосипедной ѣзды, усовершенствованіи въ ней и распространеніи употребленія велосипеда, какъ удобнаго, полезнаго, пріятнаго и практичнаго средства передвиженія. Общество состоитъ изъ членовъ почетныхъ и дѣйствительныхъ, кандидатовъ и сезонныхъ посѣтителей. Дѣйствительные члены вносятъ ежегодно къ назначенному сроку въ кассу общества опредѣленный общимъ собраніемъ членскій взносъ. Кандидаты и сезонные посѣтители вносятъ въ кассу общества одновременно съ подачею заявленія также опредѣленный взносъ. Въ настоящее время общество считаетъ въ своемъ составѣ почетныхъ членовъ 9, дѣйствительныхъ 25 и кандидатовъ 4. Дѣлами общества завѣдуетъ совѣтъ, выбираемый изъ дѣйствительныхъ членовъ годичнымъ общимъ собраніемъ. Совѣтъ состоитъ изъ председателя, казначая, секретаря, распорядителя и четырехъ кандидатовъ къ нимъ.

Симбирское Общество вспомошествованія частному служебному труду.

Предсѣдатель — Ник. Ив. *Шиловъ*; тов. предсѣд. Мих. Ѳед. *Левашевъ*; члены: Ст. Гр. *Мельниковъ*, М. П. *Емельяновъ*, А. Д. *Дмитриевъ* и Вас. Гер. *Шушкинъ*.

Симбирское общество вспомошествованія частному служебному труду открыто 12 апрѣля 1900 года. Давно задуманное учрежденіе его осуществилось, благодаря только щедрому пожертвованію учредителей симбирскихъ купцовъ П. А. Пастухова, А. П. Конурина и Н. Я. Шатрова, вложившихъ первоначально капиталъ въ 9000 рублей, послужившій основаніемъ фонду общества, достигшему въ настоящее время уже 19000 руб. Общество имѣетъ цѣлю: а) выдачу пособій нуждающимся членамъ при жизни, а въ случаѣ смерти — ихъ вдовамъ и сиротамъ; б) распространеніе между членами полезныхъ знаній; в) содѣйствіе къ образованію дѣтей недостаточныхъ членовъ; г) выдачу нуждающимся членамъ ссудъ и д) присѣканіе за-

нятіи своимъ членамъ, потерявшимъ ихъ не по своей винѣ. Средства общества образуются изъ вышеназваннаго основного капитала, членскихъ взносовъ и суммъ, выручаемыхъ отъ устраиваемыхъ въ пользу общества спектаклей, литературныхъ и музыкальныхъ вечеровъ, концертовъ и публичныхъ лекцій. Общество состоитъ изъ членовъ почетныхъ, соревнователей и дѣйствительныхъ. Въ почетные члены могутъ быть избраны лица, внесшія въ кассу общества не менѣе 150 руб. одновременно, или обязавшіяся вносить ежегодно по 50 руб. въ теченіе 4 лѣтъ. Въ члены — соревнователи могутъ быть избраны лица, внесшія въ кассу общества не менѣе 50 руб. одновременно, или обязавшіяся вносить ежегодно по 15 руб. въ теченіе 4 лѣтъ. Дѣйствительными членами могутъ быть лица обоого пола, не старше 50 лѣтъ, безъ различія вѣроисповѣданія, званія и состоянія, проживающія въ городѣ Сибирскѣ и другихъ городахъ и притомъ служація по частному найму: въ общественныхъ учрежденіяхъ, банкахъ, конторахъ, страховыхъ, пароходныхъ и желѣзнодорожныхъ обществахъ (если въ поименованныхъ учрежденіяхъ нѣтъ своихъ пенсіонныхъ или эмеритальныхъ кассъ) и участныхъ лицъ, за исключеніемъ домашней прислуги. Лицо, желающее вступить въ число дѣйствительныхъ членовъ общества, должно подать въ правленіе письменное о томъ заявленіе съ обозначеніемъ своихъ лѣтъ, занятій, мѣста жительства и того разряда, по которому желаетъ производить платежи и представить письменную рекомендацію двухъ дѣйствительныхъ членовъ. Сообразно съ производимыми ими въ кассу взносами, они раздѣляются на три разряда. При вступленіи въ Общество уплачивается вступная плата по первому разряду 12 рублей, по второму — 8 рублей и по третьему — 4 рубля. Ежегодная плата и впредь вносится въ такомъ же размѣрѣ. Дѣйствительные члены, сдѣлавшіе единовременный взносъ по первому разряду 150 рублей, по второму 100 рублей и по третьему разряду 50 рублей, навсегда освобождаются отъ платежей, сохраняя при этомъ всѣ права, соединяемыя со званіемъ дѣйствительнаго члена. Дѣйствительный членъ, уплатившій въ продолженіе 15 лѣтъ членскіе платежи и ни разу не воспользовавшійся пособиями изъ суммъ общества, или же возвратившій таковыя, освобождается навсегда отъ платежей, сохраняя всѣ права дѣйствительныхъ членовъ. Допускается переходъ дѣйствительныхъ членовъ изъ одного разряда въ другой. На полученіе пособій имѣютъ право лишь лица, пробывшіе дѣйствительными членами не менѣе года. Общество выдаетъ своимъ дѣйствительнымъ

членамъ пособія обязательныя и необязательныя. Дѣйствительные члены получаютъ обязательное ежемѣсячное пособіе по первому разряду 12 рублей въ мѣсяцъ, по второму разряду 8 рублей въ мѣсяцъ и по третьему разряду 4 рубля въ мѣсяцъ. Ссуды выдаются въ размѣрѣ не свыше 200 рублей на срокъ не болѣе полугода и не свыше, какъ за 6⁰/₀. Дѣлами общества завѣдуютъ правленіе и общія собранія. Въ настоящее время въ обществѣ почетныхъ членовъ 24, членовъ соревнователей 16 и дѣйствительныхъ членовъ 145.

Средства Общества.

Со дня открытія О-ва (12 апрѣля 1900 г.) по 1-е ноября 1900 г. всѣхъ поступленій: наличными деньгами, процентными бумагами и вкладными билетами было 17325 руб. 71 коп. Расходовъ за этотъ періодъ времени было всего 322 руб. 86 коп., изъ нихъ 124 руб. 95 коп. употреблено на канцелярское обзаведеніе Правленія О-ва. Такимъ образомъ 31-го октября 1900 года наличное состояніе О-ва выражается въ 17002 руб. 85 коп., а съ инвентаремъ 17127 руб. 80 коп. Эта сумма значится съ распределеніемъ по капиталамъ такъ: въ основномъ 12443 р. 50 к., въ запасномъ 3343 р. 50 к. и оборотномъ 1340 р. 80 к.

1) Въ распоряженіи Общества имѣются двѣ безплатныя койки въ Сибирской городской богадѣльнѣ для престарѣлыхъ, немнущихъ дѣйствительныхъ членовъ Общества и ихъ семейныхъ.

Койки эти содержатся на пожертвованные г. П. А. Пастуховымъ 1500 руб. и внесенныя 29 декабря 1897 г. въ Сибирскій Городской Банкъ на срочный вкладъ (12 лѣтъ), изъ 5⁰/₀ год. по билету за № 16241.

2) О скидкахъ, коими пользуются дѣйствительные члены Общества при покупкѣ товаровъ у слѣдующихъ торговыхъ фирмъ.

Товарищество „В. Перловъ съ С-ми“.

На чай въ 1 руб. 60 коп. скидка 20 коп. съ фунта	} При покупкѣ не менѣе ¼ фунта.
„ „ „ 1 руб. 80 коп. „ 30 коп. „	
„ „ „ 2 руб. — коп. „ 40 коп. „	

Абушаевъ К. Ш. На чай въ 1 р. 40 к. скидка 20 к. съ фунта и на остальные сорта выше этой цѣны—30 к. съ фунта.

Веселовъ И. Ѳ. На все товары, кроме вѣсового золота и серебра, скидка 10⁰/₀.

Кротковъ Н. В. На все товары скидка 5⁰/₀.

Юдинъ Н. Я. На все товары, за исключеніемъ шулекъ, скидка 10⁰/₀.

Берницъ И. М. На все товары скидка 5⁰/₀.

Кудряшевъ Е. В. На все товары скидка 10⁰/₀.

Нагашевъ В. П. На все товары скидка 5⁰/₀.

Варьгинъ Н. А. На чай скидка 20 к. съ фунта.

И-ки Зурова И. И. На чай скидка 20⁰/₀.

Гричевъ Д. Ѳ. На все товары скидка 5⁰/₀.

Бакаунинъ С. А. На все товары скидка 5⁰/₀.

Прянишниковъ А. В. На все товары скидка 5⁰/₀.

Ховринъ В. Е. На все товары скидка 5⁰/₀.

Тор. Домъ И. Пигитъ и К⁰. (Дукать). На табакъ за исключеніемъ 3 сорта и въ 88 коп. скидка при покупкѣ не менѣе фунта 5⁰/₀.

Дорофьевъ В. И. (булочная и кондитерская). Скидка на все товары 5⁰/₀.

Бурановъ Г. И. (булочная и кондитерская). Скидка на все товары 5⁰/₀.

Аптека А. П. Тязтъ (бывш. Филиппъ). На лекарства и медикаменты по рецептамъ скидка 20⁰/₀, на все лекарства и медикаменты безъ рецептовъ, резиновыя издѣлія, патентованныя средства, перевязочныя и хирургическія предметы скидка 10⁰/₀.

На минеральныя воды скидки нѣтъ.

Аптекарской магазинъ *Кобъ*. На все товары скидка 10⁰/₀.

Аптекарскій магазинъ *Куликовой Е. Н.* На все товары скидка 5⁰/₀.

3) О в р а ч а х ъ .

1) *И. М. Сахаровъ* (Панская ул., свой домъ). Изъявилъ согласіе оказывать врачебное пособіе въ слѣдующемъ: за визиты къ больнымъ дѣйствительнымъ членамъ Общества и ихъ семейнымъ получать контръ-марки цѣною въ 75 коп., а за приемъ больныхъ у себя на дому, также контръ-марки цѣною 30 коп.

Примѣчаніе: 1) Приглашать его на домъ къ больнымъ дѣйств. члены могутъ во всякое время, кроме ночи (съ 10 час. веч.) ночью плата должна быть 1 руб.

2) Приемъ больныхъ у себя на дому производить, кроме всѣхъ праздниковъ, ежедневно съ 5 час. вечера.

3) Практика его: акушерство, женскія, дѣтскія и всѣ проч. наружныя и внутреннія болѣзни.

2) *С. Н. Яковлев* (Лисняя улица, д. Попова) Изъявлять согласіе оказывать врачебное пособіе въ слѣдующемъ: а) за визиты къ больнымъ дѣйствительнымъ членамъ и ихъ семейнымъ во всякое время дня и ночи, получать контръ-марки по 75 к., къ бѣдѣвшимъ безплатно; б) принимать у себя больныхъ дѣйствительныхъ членовъ и ихъ семейныхъ—безплатно, больныхъ дѣтей на дому не принимаетъ. Приѣмъ на дому производятъ отъ 8 до 9 ч. утра и отъ 4 до 6 час. вечера, ежедневно, кромѣ дней дежурства въ больницѣ (дни дежурства по понедѣльникамъ и иногда по пятницамъ или субботаамъ).

Примѣчаніе: Практика его по внутреннимъ, наружнымъ, венерическимъ и проч. болѣзнямъ, кромѣ акушерства и женскихъ болѣзней.

3) *И. С. Петровъ* (Лисняя лу., свой домъ). Изъявлять согласіе принимать у себя на дому больныхъ дѣйствительныхъ членовъ и ихъ семейныхъ безплатно и отпускать имъ лекарства и медикаменты по дешевымъ цѣнамъ.

Примѣчаніа: 1) Означенныя контръ-марки для врачей выдаются въ Правленіи Общества.

2) Врачъ И. М. Сахаровъ состоитъ городскимъ врачомъ и принимаетъ безплатно больныхъ:

а) въ городской амбулаторіи [Миліонная ул.], кромѣ воскресенья и четверга, ежедневно до 11 час. утра.

б) Въ мѣдальской больницѣ (Подровская площадь), въ тѣ же дни до 9 час. утра

в) При мѣщанской больницѣ ямбется родильное отдѣленіе безплатно.

г) Въ городской амбулаторіи и въ мѣщанской больницѣ лекарства и медикаменты отпускаются по дешевой цѣнѣ.

Благотворительныя заведенія Н. Д. Селиверстова при Румянцевскомъ фабричномъ Поселкѣ, карсунскаго уѣзда.

П о п е ч и т е л ь с т в о

Почетный попечитель, членъ Государственнаго Совѣта д. т. с. Петръ Петров. *Семеновъ*; предсѣдатель попечительства—кол. сов. Александръ Дмитр. *Протопоповъ*; попечительница Ольга Павлов. *Протопопова*; ди-

ректоръ — врачъ кол. ас. Александръ Хрисанфъ. *Протасовъ*; священникъ Христорождественской фабричной церкви Владимиръ Иванъ. *Сергеевскій*; главный руководитель профессиональными и ремесленными работами (вакансія); сотрудникъ-директора, врачъ карсунскаго земства, кол. сов. Михаилъ Яковл. *Марковъ*; почет. членъ — потомст. почетн. гражд. Хасянь Тимербулатов. *Акчурина*; дѣлопроизводитель над. сов. Степ. Павл. *Померанцевъ*.

Ремесленное училище.

Завѣдывающій учебными мастерскими и преподаватель техническихъ предметовъ (вакансія); старшій учит. образовательныхъ предметовъ Иванъ Горд. *Горюстиевъ*; младшій учит. Степ. Петр. *Гиляровский*; законоучитель священникъ Владим. Иванъ. *Сергеевскій*.

Подготовительная начальная школа

Учительница общеобразовательныхъ предметовъ Марія Есеноф. *Гиляровская*; учительница-инструкторша Вѣра Констант. *Протасова*; законоучитель псаломщикъ Христорождественской фабричной церкви Павелъ Владиміровичъ *Протопоповъ*.

Пріюты для обоюго пола.

Смотритель — дворянинъ Никол. Порфир. *Федоровскій*; помощница смотрителя Ольга Александр. *Разумова*.

Больница и амбулаторія.

Врачъ и директоръ — Селиверстовскихъ благотворительныхъ заведеній кол. ас. Александръ Хрисанфъ. *Протасовъ*; акушерка — фельдшерца Марія Алексѣев. *Топорнина*; старшій фельдшеръ (вакансія).

ВРЕМЕННЫЯ ПРАВИЛА

РЕМЕСЛЕННАГО УЧИЛИЩА

Николая Дмитриевича Селиверстова

съ подготовительною начальною школою при немъ въ с. Румянцевъ, Симбирской губерніи.

Училище Н. Д. Селиверстова состоитъ: а) изъ начального училища для совмѣстнаго обученія мальчиковъ и дѣвочекъ, съ трехлѣтнимъ курсомъ по программѣ начальныхъ училищъ Министерства Народнаго Просвѣщенія и б) собственно ремесленнаго училища, исключительно для мальчиковъ, съ четырехлѣтнимъ курсомъ.

Училище имѣетъ цѣлью обученіе дѣтей грамотѣ и полезнымъ въ крестьянскомъ быту ремесламъ, главнымъ образомъ, столярному и слесарно-токарному и сообщеніе дѣтямъ знаній, необходимыхъ для осмысленной въ этихъ производствахъ работы, а равно и свѣдѣній, наиболее необходимыхъ для хорошаго рабочаго на фабрикахъ, желѣзныхъ дорогахъ и въ земледѣльческихъ экономіяхъ.

Училище содержится на собственные средства, безъ субсидій изъ средствъ Вѣдомства учрежденій ИМПЕРАТРИЦЫ МАРИИ. Средства училища заключаются въ капиталъ, завѣщанномъ Н. Д. Селиверстовымъ и указанномъ въ § 38 ВЫСОЧАЙШЕ утвержденного 8 марта 1892 года Временнаго Положенія для Селиверстовскихъ благотворительныхъ заведеній. На усиленіе средствъ училища поступаютъ единовременныя и ежегодныя пожертвованія Попечителя названныхъ заведеній и другихъ благотворителей, часть дохода отъ продажи издѣлій мастерскихъ училища и плата съ учениковъ, неимѣющихъ права на бесплатное обученіе.

Къ обученію въ училищѣ допускаются дѣти всѣхъ сословій. Преимущественное же право на поступленіе приналежитъ дѣтямъ рабочихъ на Румянцевской фабрикѣ и въ имѣніи Румянцевской экономіи, а также всѣмъ дѣтямъ Румянцевскаго сельскаго общества. Ученики эти обучаются бесплатно, съ постороннихъ же лицъ Попечительствомъ можетъ быть взимаема установленная имъ плата. Окончившіе курсъ въ подготовительной начальной школѣ, находящейся при училищѣ, принимаются безъ особаго экзамена, всѣ

же прочіе, въ томъ числѣ и окончившіе курсъ другихъ начальныхъ, а равно и церковныхъ и подобныхъ училищъ, принимаются по особому приемному испытанію.

Въ число учащихся въ училищѣ входятъ: 1) дѣти, приарѣваемые въ Селиверстовскихъ благотворительныхъ заведеніяхъ и 2) приходящіе ученики.

Къ приему въ приготовительное къ ремесленное начальное училище допускаются дѣти не моложе 8 лѣтъ.

Дѣти при поступленіи въ училище должны представить директору училища документы о званіи родителей и о своемъ возрастѣ и принимаютъ въ училище лишь послѣ медицинскаго осмотра.

Обладающія физическими недостатками, препятствующими ремесленнымъ занятіямъ, въ училищѣ не принимаются. Возрастъ для поступленія въ ремесленное училище долженъ быть не менѣе 11 лѣтъ.

Приемъ дѣтей производится ежегодно между 16 августа и 1 сентября.

Ученики по прохожденіи 3-хъ классовъ ремесленнаго училища, уснѣшно выдержавшіе испытаніе по всѣмъ предметамъ теоретическаго курса училища, остаются для усовершенствованія въ ремеслахъ еще на одинъ годъ въ качествѣ практикантовъ, въ мастерскихъ училища или въ частныхъ промышленныхъ заведеніяхъ, и только по истеченіи годового срока практическихъ занятій они получаютъ аттестатъ объ окончаніи полнаго курса ремесленнаго училища Н. Д. Селиверстова.

Такъ какъ въ ремесленное училище поступають вообще ученики, окончившіе курсъ въ начальныхъ одноклассныхъ училищахъ, то поэтому при училищѣ имѣется приготовительная школа съ трехлѣтнимъ курсомъ по программѣ начальныхъ училищъ Министерства Народнаго Просвѣщенія. Въ ремесленномъ же училищѣ учебный курсъ продолжается четыре года. При этомъ, какъ общеобразовательные, такъ и спеціальные предметы проходятся въ три года, четвертый же годъ назначается для практическихъ занятій.

Общеобразовательный курсъ училища составляютъ: законъ Божій, русскій языкъ, арифметика и главныя основанія геометріи, отечественныя исторія и географія, рисованіе и черченіе Ремесленный курсъ составляютъ: счетоводство, свѣдѣнія изъ физики, технологія дерева и металловъ, техническое черченіе и ремесла слесарно-токарное и столярное.

Ученики окончившіе курсъ подготовительной начальной школы и получившіе свидѣтельство о томъ, пользуются (согласно § 135 ВѢЩАЮЩЕ

утвержденнаго 18 іюля 1891 года Положенія о дѣтскихъ пріютахъ Вѣдомства учрежденій ИМПЕРАТРИЦЫ МАРИИ) льготами IV разряда по отбыванію воинской повинности.

Выдержка изъ временнаго положенія

для БЛАГОТВОРИТЕЛЬНЫХЪ ЗАВЕДЕНІЙ

Н. Д. СЕЛИВЕРСТОВА,

состоящихъ въ Вѣдомствѣ учрежденій Императрицы Маріи.

Благотворительныя заведенія Н. Д. Селиверстова при фабричномъ поселкѣ с. Румянцова предназначаются: 1) для дневнаго призрѣнія дѣтей во время отлучки ихъ родителей и родственниковъ на работахъ и для обученія, какъ этихъ дѣтей, такъ и приходлящихъ грамотѣ и полезнымъ въ крестьянскомъ быту ремесламъ, рукодѣліямъ и профессіямъ; 2) для постояннаго призрѣнія и воспитанія (интернатъ) дѣтей-круглыхъ сиротъ; 3) для призрѣнія, вскармливанія и воспитанія младенцевъ, съ самаго рожденія остающихся безъ крова и надзора (ясли); 4) для подаванія медицинской помощи больнымъ дѣтямъ и взрослымъ (больница съ амбулаторіей); 5) для постояннаго (въ исключительныхъ случаяхъ) призрѣнія немущихъ, престарѣлыхъ, увѣчныхъ и одержимыхъ неизлѣчимыми болѣзнями (богалѣвля) и 6) для матеріальнаго вспоможенія на мѣстахъ жительства семьямъ, нуждающимся или вслѣдствіе недостатка въ нихъ лицъ въ рабочемъ возрастѣ, или вслѣдствіи временныхъ бѣдствій, а также лицамъ, утратившимъ свои рабочія силы во время служенія на фабрикѣ или въ экономіи с. Румянцова.

Право пользоваться бесплатно помощью сихъ заведеній имѣютъ лица, принадлежащія къ недостаточнымъ семействамъ, члены коихъ принимали участіе въ работахъ на фабрикѣ бывшей Н. Д. Селиверстова, при с. Румянцовѣ, въ экономіи Румянцевскаго имѣнія, состояли на службѣ при фабрикѣ или въ экономіи, а также всѣ недостаточныя семейства Румянцевскаго сельскаго общества.

Благотворительныя заведенія Н. Д. Селиверстова, помѣщаются въ построенныхъ для нихъ зданіяхъ на участкѣ земли, находящемся вблизи церкви фабричнаго поселка и уступленномъ въ собственность сихъ заведе-

ній владѣльцемъ Румянцевскаго имѣнія и наслѣдникомъ Н. Д. Селиверстова, А. Д. Протопоповымъ.

Завѣдываніе благотворительными заведеніями Н. Д. Селиверстова возлагается на особое мѣстное попечительство, состоящее, подъ предсѣдательствомъ попечителя Селиверстовскихъ заведеній, изъ почетной попечительницы пріютовъ, попечительницы ихъ, священника Румянцевской фабричной церкви, врача (онъ-же и директоръ пріюта, больницы и богадѣльни) и главнаго руководителя ремесленными и профессиональными работами дѣтей.

Обученіе и содержаніе дѣтей во всѣхъ трехъ Селиверстовскихъ пріютахъ производится бесплатно; отъ усмотрѣнія попечительства благотворительныхъ заведеній Н. Д. Селиверстова зависитъ допущеніе и платныхъ посѣтителей школы, при чемъ размѣръ платы за обученіе грамотъ, ремесламъ и руководѣніямъ устанавливается попечительствомъ.

Обучающіеся въ школахъ мальчики допускаются въ продолженіе всего своего ученія, а также и до двухъ лѣтъ по его окончаніи, къ организованному при школахъ обученію полезнымъ ремесламъ и сельскому хозяйству. Къ тому-же обученію допускаются, по усмотрѣнію попечительства заведеній Н. Д. Селиверстова, и мальчики, окончившіе обученія въ школахъ сосѣднихъ селъ: Жадовки и Румянцева. Выборъ предметовъ практическаго обученія зависитъ отъ соглашенія попечительства съ родителями обучающагося.

Обучающіяся въ школахъ дѣвочки, во время своего обученія, а также въ теченіе двухъ лѣтъ послѣ него допускаются къ обученію какъ полезнымъ для нихъ ремесламъ, такъ и женскому сельско-хозяйственному труду. Къ такому же обученію допускаются, по усмотрѣнію попечительства, и дѣвочки, окончившія свое образованіе въ школахъ сосѣднихъ селъ: Румянцева и Жадовки.

Обученіе дѣвочекъ полезнымъ ремесламъ должно имѣть главною цѣлью развить въ волости такіе женскіе кустарные промыслы и руководѣнія, которые могли бы быть производимы ими у себя дома въ свободное отъ земледѣльческихъ работъ время и давали бы произведенія, находящія себѣ достаточно удобный и обширный сбытъ.

Въ пріютъ для призрѣнія дѣтей, во время отлучки ихъ родителей, принимаются дѣти не свыше 12 лѣтняго возраста, приводимыя на время ихъ работъ, на Румянцевской фабрику, въ Румянцевской экономіи или на собственныхъ поляхъ.

Въ интернатъ для круглыхъ сиротъ и дѣтей, оставшихся безъ крова и надзора, могутъ быть принимаемы только:

а) сироты, не имѣющія ни отца, ни матери, если они не могутъ быть оставлены въ составѣ дворовъ, къ коимъ принадлежать;

б) находящіяся въ тѣхъ же услвяхъ дѣти, у коихъ одинъ изъ родителей умеръ, а другой - находится въ безызвѣстной отлучкѣ;

в) дѣти, оставленныя на произволъ судьбы, родители коихъ не могли быть разысканы.

Для подачи медицинской помощи больнымъ дѣтямъ и взрослымъ учреждается больница для приходящихъ, съ пріемнымъ покоемъ, для такихъ больныхъ, которые не могутъ быть оставлены на мѣстахъ жительства; независимо отъ сего, согласно п. 5 ст. 1, учреждается богадѣльня для призрѣнія бездомныхъ немощныхъ.

Для вспомоствованія на мѣстахъ жительства семьямъ, которыя остались безъ взрослого работника, или находятся временно въ крайней нуждѣ, вслѣдствіе постигшаго ихъ бѣдствія, а также тѣмъ лицамъ, которыя утратили свои силы во время служенія на фабрикѣ или въ экономіи села Румянцева, назначается особый фондъ, проценты съ коего употребляются на потребности, въ семъ § изложенныя.

Для опредѣленія формы призрѣнія учреждениями немощныхъ, въ предыдущихъ, статьяхъ поименованныхъ, ведется попечительствомъ постоянно списокъ лицъ и семей, имѣющихъ право на призрѣніе въ сихъ учрежденіяхъ.

Въ списокъ этотъ вносятся, по особымъ постановленіямъ попечительства:

а) лица, утратившія, по старости или болѣзни, способность къ труду, если они работали на Румянцевской фабрикѣ или въ Румянцевской экономіи, или занимали на фабрикахъ, въ экономіи или въ благотворительныхъ заведеніяхъ Н. Д. Селиверстова должности въ теченіе не менѣе 12 лѣтъ.

б) обѣдневшіе дворы Румянцевскаго сельскаго общества, въ составѣ коихъ нѣтъ работниковъ мужского пола, или въ составѣ коихъ 1 работникъ приходится болѣе чѣмъ на 6 ѣдочковъ, а также и находящіяся, въ томъ же положеніи, дворы всей Жадовской волости, если члены этихъ дворовъ когда-либо принимали участіе въ работѣ на Румянцевской фабрикѣ или въ Румянцевской экономіи;

в) неизлѣчимо больные, принадлежащіе къ составу недостаточныхъ семей Жадовской волости, члены коихъ когда либо принимали участіе въ ра-

ботахъ Румянцевской фабрики или экономіи, если свойство болѣзни ихъ таково, что больные эти служатъ не посильнымъ бременемъ для своихъ семей;

г) принадлежашіе къ составу такихъ же семей излѣчимо больные, которые не могутъ быть съ удобствомъ пользуемы на мѣстахъ ихъ жительства;

д) вдовы и малолѣтнія дѣти лицъ, служившихъ на фабрикѣ, или въ экономіи села Румянцева, или въ благотворительныхъ учрежденіяхъ Н. Д. Селиверстова.

Въ богадѣльню принимаются только лица, оставшіеся безъ крова, какъ-то: бобыли и бобылки, или такіе неизлѣчимо больные, которыхъ пребываніе въ семьяхъ, по свойству ихъ немощи, ложится на семью тяжелымъ бременемъ.

Для всѣхъ остальныхъ лицъ и семей въ списокъ, установленный ст. 31, внесенныхъ, призрѣніе въ пріютѣ замѣняется ежемѣсячными пособіями на мѣстахъ жительства. Пособія эти имѣютъ преимущественною цѣлью относительно лицъ немощныхъ, проживающихъ въ составѣ своихъ семей, обезпечить ихъ личное существованіе, а относительно дворовъ, лишившихся своихъ взрослыхъ работниковъ, поддержать семейное хозяйство всего двора до того времени, когда старшіе изъ малолѣтнихъ мужского пола членовъ семьи достигнутъ рабочаго возраста. Размѣры этихъ пособій полагаются отъ 3-хъ до 20-ти рублей въ мѣсяцъ и даже, въ самыхъ исключительныхъ случаяхъ, до 35 руб. въ мѣсяцъ.

Въ пріемные покои больницы принимаются только тѣ больные, оставленіе которыхъ на мѣстахъ жительства можетъ быть опасно или для нихъ самихъ, или для ихъ окружающихъ. При больницѣ состоитъ амбулаторія для пріема приходящихъ больныхъ Жадовской волости и аптека для снабженія ихъ лѣкарствами.

Симбирское городское Александровское попечительное общество о бѣдныхъ

Предсѣдатель (неизбранъ); товарищъ предсѣдателя Михайлъ Алексѣев. *Волковъ*; члены: пот. поч. гражд. Антонъ Θεодор. *Красниковъ*; потом. поч. гражд. Никол. Васильев. *Чебоксаровъ*; губ. севр. Владим. Матвѣев.

Сахаровъ (казначей); мѣщ. Андрей Алексѣев. *Башановъ*; куп. Александр. Васильев. *Прянишниковъ*; губ. секр. Павелъ Владиміровичъ *Левинъ*; (членъ-секретарь).

Общество учреждено въ память столѣтняго юбилея въ Божѣ почивающаго ГОСУДАРЯ ИМПЕРАТОРА АЛЕКСАНДРА I, присвоивается, съ Высочайшаго соизволенія, названіе „Александровское“ и которое поэтому именуется „Симбирскимъ Городскимъ Александровскимъ Попечительнымъ Обществомъ о бѣдныхъ“.

Цѣль Общества состоятъ въ помощи нуждающимся жителямъ г. Симбирска, безъ различія сословія и вѣроисповѣданій, тѣми способами, какіе будутъ признаны цѣлесообразными самимъ обществомъ.

Общество состоитъ изъ лицъ обоого пола всѣхъ сословія, званій и вѣроисповѣданій.

Члены общества дѣлятся на почетныхъ, дѣйствительныхъ и соревнователей. Число ихъ неограничено.

Дѣйствительными членами считаются всѣ тѣ лица, кои внесутъ единовременно въ кассу Общества не менѣе 100 руб., или будутъ вносить ежегодно не менѣе 5 рублей.

Членами соревнователями признаются всѣ тѣ, кои внесутъ единовременно 50 руб., или будутъ платить ежегодно не менѣе 2 руб.

Средства Общества слѣдующія: а) 5000 руб., пожертвованные въ пользу этого Общества Симбирскою Городскою Думою 12 Декабря 1877 г., въ память столѣтняго юбилея въ Божѣ почивающаго ГОСУДАРЯ ИМПЕРАТОРА АЛЕКСАНДРА I; б) 3534 руб. 31 коп., пожертвованные разными лицами и учрежденіями; в) проценты съ принадлежащихъ Обществу капиталовъ; г) членскіе взносы; д) сборы отъ спектаклей, концертовъ и другихъ публичныхъ увеселеній, устраиваемыхъ Обществомъ, съ надлежащаго каждаго разѣ разрѣшенія, въ установленномъ порядкѣ, и е) разныя могущія быть пожертвованія.

Совѣтъ состоитъ изъ предсѣдателя, товарища его и опредѣленнаго числа членовъ, избираемыхъ Общимъ Собраніемъ. Какъ предсѣдатель такъ и товарищъ его, избираются самимъ Совѣтомъ изъ своей среды. Изъ среды же своихъ членовъ Совѣтъ назначаетъ казначея и секретаря, изъ коихъ на перваго возлагается денежная часть, а на послѣдняго составленіе протоколовъ какъ Общаго Собранія, такъ и Совѣта.

Для большаго удобства въ собиравіи свѣдѣній о нуждающихся, городъ дѣлится на участки. Число и границы этихъ участковъ опредѣляются Общимъ Собраніемъ; имъ же избираются попечители сихъ участковъ, на которыхъ и возлагается обязанность доводить до свѣдѣнія Совѣта о всѣхъ нуждающихся въ ихъ участкахъ.

Примѣчаніе: Къ обязанностямъ попечителей относится выдача удостовѣреній о бѣдности, требуемыхъ для поступления въ городскую бесплатную больницу, открытую, въ ознаменованіе для совершившагося двадцатипятилѣтія царствованія ГОСУДАРЯ ИМПЕРАТОРА, для бѣдныхъ обывателей г. Симбирска.

Засѣданій Совѣта въ 1901 году было 15, на которыхъ разсмотрѣно 440 просьбъ, при чемъ просьбы о пособіи, поданныя къ праздникамъ Св. Пасхи и Рождества Христова, разсматривались Совѣтомъ совмѣстно съ Комитетомъ, избраннымъ купеческимъ обществомъ по распредѣленію пожертвованія, сдѣланнаго потомственнымъ почетнымъ гражданиномъ Н. Я. Шатровымъ, которымъ выражено желаніе, чтобы 400 руб. изъ пожертвованнаго имъ купеческому обществу капитала, были переданы Александровскому Попечительному Обществу для выдачи пособій бѣднымъ къ праздникамъ Св. Пасхи и Рождества Христова и чтобы въ распредѣленіи этихъ денегъ между бѣдными участвовалъ упомянутый комитетъ. Пособій выдано мѣсячныхъ 52 семействъ 770 р. 50 к. и единовременныхъ 273 лицамъ 298 р. 50 к., всего 1069 р.

Со времени учрежденія Общества (23 ноября 1880 г.) до 1 января 1900 года постоянныхъ членовъ со взносомъ не менѣе 100 р. единовременно и почетныхъ, согласно §§ 6 и 7 Устава, было 36; въ 1900 году дѣйствительныхъ членовъ, со взносомъ 5 р. было 24.

Городская больница и Городекая амбулаторія.

(Покровская площадь)

(Миліонная ул.)

Больница учреждена городской думою 19 февраля 1880 года въ память 25 лѣтняго царствованія ГОСУДАРЯ ИМПЕРАТОРА АЛЕКСАНДРА II, для леченія бѣдныхъ горожанъ обоого пола на 28 кроватей.

Въ 1899 г. выстроено и открыто отдѣленіе неизлечимыхъ больныхъ на 12 кроватей, слѣдовательно всего на 40 кроватей. Больница бесплатная.

Объими больницами въ медицинскомъ и хозяйственномъ отношеніяхъ завѣдуетъ врачъ И. М. Сахаровъ подъ контролемъ исполнительной комиссіи.

Въ больницу принимаются всѣ больныя и роженницы, за исключеніемъ одержимыхъ острозаразными и душевными болѣзнями.

Въ теченіе 1900 года пользовано: въ больницѣ: мужчинъ—250; женщинъ—270; мальчиковъ—42; дѣвочекъ—39; итого 601; въ больницѣ неизлечимыхъ: мужчинъ—23; женщинъ—9; мальчиковъ—1; дѣвочекъ—1; итого—34.

Большихъ операцій за отчетный годъ хирургическихъ, женскихъ и глазныхъ 183. операціи и малыхъ операцій въ городской амбулаторіи произведено—522. Въ городскихъ амбулаторіяхъ сдѣлано 7300 посѣщеній. (Первый годъ ихъ существованія).

Общій расходъ на содержаніе обѣихъ больницъ—7121 р.

По профессіямъ болѣе всего было больныхъ мастеровыхъ, чернорабочихъ и приказчиковъ, а изъ женщинъ торговцевъ, чернорабочихъ и прислуги.

Изъ мужчинъ грамотныхъ и неграмотныхъ было поровну, а женщинъ неграмотныхъ было втрое болѣе грамотныхъ.

Консультантъ больницы—докторъ А. Н. Антаевъ, которымъ совместно съ завѣдующимъ врачомъ по четвергамъ и воскресеньямъ обходятся всѣ больные въ обѣихъ больницахъ.

Въ заводской амбулаторіи сдѣлано 3100 посѣщеній; завѣдывалъ врачъ И. А. Рязанскій, теперь завѣдуетъ врачъ Н. М. Гальпернъ.

Въ благотворительныя городскія учрежденія, какъ то богадѣлни, пріюты, ясли лекарства отпускаются изъ городской больницы; завѣдуетъ ими врачъ при гор. больницѣ И. М. Сахаровъ, подъ наблюденіемъ котораго всѣ эти учрежденія ежедневно посѣщаются городскими фельдшерами и фельдшерцею въ женскомъ отдѣленіи пріюта.

Пріемъ больныхъ:

Приходящіе больные принимаются въ городской амбулаторіи на Миліонной улицѣ *по понедѣльникамъ, вторникамъ, средамъ и пятницамъ* (докторъ Антаевъ) и *субботамъ* съ 9^{1/2} до 11 часовъ.

По *воскресеньямъ и четвергамъ* въ городской (мѣщанской) больницѣ, на Покровекой площади *въ тѣже часы* принимаются женщины исключительно *по женскимъ болѣзнямъ и акушерству*.

Симбирскій городской дѣтскій пріютъ.

Предсѣдатель, городской голова Мих. Алексѣев. *Волковъ*; члены: Иванъ Владим. *Ишёрскій*; врачи Иванъ Матв. *Сахаровъ*; Карлъ Мих. *Боровскій*; купецъ Петръ Андреев. *Пастуховъ*; купецъ Степанъ Андреев. *Серебряковъ*; купецъ Дмитрій Зинов *Кузьмичевъ*; купецъ Семень Иван. *Зеленковъ*; Александръ Матв. *Сахаровъ*; купецъ Иваанъ Степ. *Балакиршиковъ*; купецъ Иванъ Парфен. *Купріяновъ*; купецъ Николай Вас. *Чебоксаровъ*. **Почетные попечители:** Анастасія Александровна *Кирпичникова*; Александръ Петровичъ *Конуринъ*, Екатерина Матвѣевна *Конуринна*.

Надзирательница пріюта Екатер. Петровна *Выборнова*; надзиратель пріюта Дмитрій Сергѣев. *Федоровъ*.

Симбирскій городской дѣтскій пріютъ открытъ 26 февраля 1883 года въ память избавленія Государя Императора Александра Николаевича отъ угрожавшей ему опасности.

Въ первое время въ пріютѣ помѣщалось только 25 человекъ обоого пола, за тѣмъ, по мѣрѣ возрастанія средствъ, число призрѣваемыхъ дѣтей постепенно увеличивалось.

Пріютъ находится въ вѣдѣніи города; ближайшее же наблюденіе и управленіе имъ возложено на особую исполнительную комиссію, избираемую городской думою на 4 года. Непосредственное наблюденіе за мальчиками поручено смотрителю, за дѣвочками надзирательницѣ.

Пріютъ помѣщается въ городскомъ домѣ и состоитъ изъ мужскаго и женскаго отдѣленій; первое занимаетъ уголь Сборной улицы и Ярмарочной площади, второе уголь той же площади и Ново-Казанской улицы. При заведеніи имѣется домовая церковь и хоръ пѣвчихъ.

Пріютъ содержится: а) на проценты съ капитала 27,597 р. 35 к., специально основаннаго на содержаніе пріюта; б) на отпускаемые городской думою изъ городскихъ средствъ по 2000 руб. въ годъ; в) на $\frac{0}{100}$ съ капитала 100,000 руб., пожертвованнаго А. П. Кирпичниковымъ и г) на $\frac{0}{100}$ съ капитала 29,473 руб. 68 коп., пожертвованнаго А. П. Конуринымъ.

Въ 1900 году на содержаніе пріюта поступило 9322 руб. 27 коп., изъ которыхъ уплачено 933 руб. 80 коп. долгу за 1899 годъ, а остальные 8388 р. 47 к. израсходованы на содержаніе.

Въ среднемъ выводѣ въ теченіе года въ пріютѣ было 100 человекъ, содержаніе каждаго стоило 83 р. 88½ коп.

Цѣль пріюта заключается въ призрѣніи сиротъ, воспитаніи ихъ и начальномъ образованіи, поэтому по достиженіи школьнаго возраста всѣ они обучаются въ имѣющемся при заведеніи смѣшанномъ начальномъ училищѣ съ тремя отдѣленіями. Преподавателями состоятъ: законоучитель, священникъ пріютской домової церкви, учитель и его помощница. Къ концу 1900 года въ школѣ было 26 мальчиковъ и 28 дѣвочекъ; окончило курсъ ученія 10 мальчиковъ и 8 дѣвочекъ. Двое изъ окончившихъ курсъ мальчиковъ, не выбывая изъ пріюта, поступили въ Симбирское ремесленное графа Орлова-Давыдова училище, одинъ взятъ сестрой и опредѣленъ въ Симбирскую классическую гимназію; одинъ взятъ матерью и отданъ обучаться кузнечному ремеслу; одинъ опредѣленъ въ качествѣ мальчика въ магазинъ А. П. Конурина въ г. Симбирскѣ и пять помѣщены въ ремесленное училище имени М. В. Лебедева. Изъ окончившихъ курсъ дѣвочекъ ни одна не вышла изъ пріюта.

Въ апрѣлѣ 1898 года при пріютѣ открыто сапожное ремесленное отдѣленіе, въ которомъ обучалось 8 мальчиковъ подъ руководствомъ приглашеннаго мастера. Всѣ они занимались постройкой обуви для обѣихъ отдѣленій пріюта и выполняли заказы частныхъ лицъ. Въ январѣ 1899 года для окончившихъ курсъ дѣвочекъ съ особой преподавательницей открыта школа кройки и шитья, въ которой обучающихся было 21 дѣвочка, всѣ онѣ занимались постройкой бѣлья и платья для пріюта и выполняли заказы частныхъ лицъ.

Городская богадѣльня и Николаевскій домъ призрѣнія,

Завѣдывающій, город. голова вуп. Михаил. Алексѣев. *Волковъ*. Смотритель-фельдшеръ Анд. Алек. *Никоновъ*.

Поданіе медицинской помощи заболѣвающимъ призрѣваемымъ лежитъ на обязанности Симбирскаго городского врача, по распоряженію котораго заболѣвающіе призрѣваемые или отправляются въ мѣстную больницу, или помѣщаются въ особо устроенный при богадѣльнѣ околотокъ.

Правомъ призрѣнія пользуются исключительно жители г. Симбирска всѣхъ состояній, по старости и дряхлости, не могущіе совершенно снискивать собственнымъ трудомъ пропитаніе, неимѣющіе ни какихъ средствъ къ жизни и прожившіе постоянно въ Симбирскѣ не менѣе двухъ лѣтъ.

Принятіе на призрѣніе лицъ въ богадѣльни имени А. П. Киричничкова и А. П. Конурина принадлежитъ Симбирской городской управѣ, а въ Николаевскій Домъ призрѣнія—Симбирскому купеческому обществу, согласно условіямъ, принятымъ городекою думою при передачи въ распоряженіе города капиталовъ.

Прошенія о принятіи на призрѣніе подаются въ Симбирскую городскую управу, которая собираетъ о матеріальномъ положеніи просителя необходимыя данныя, на основаніи которыхъ дѣлаетъ постановленіе о принятіи просителя на призрѣніе, или объ отказѣ въ ономъ.

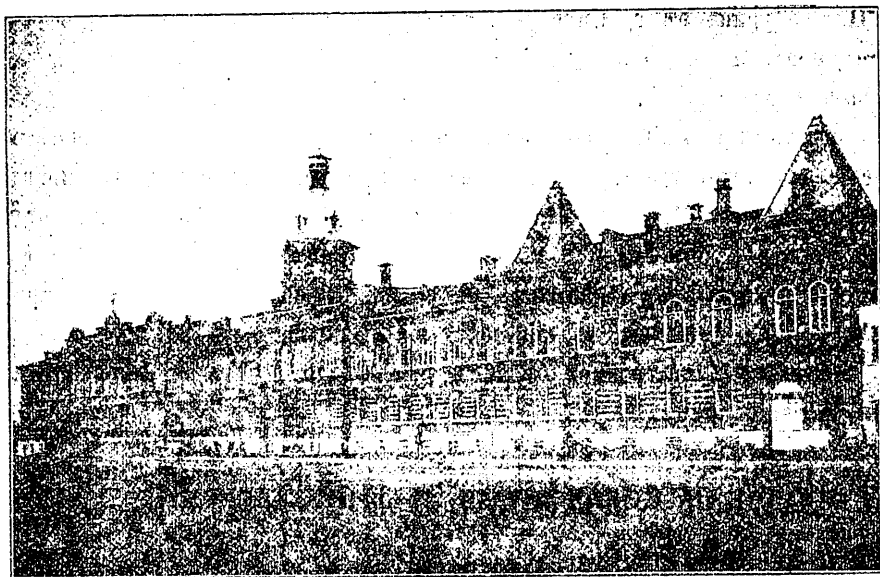

СИМБИРСКАЯ ГОРОДСКАЯ БОГАДѢЛЬНЯ.

Симбирская городская богадѣльня, находящаяся въ вѣдѣніи городской общественной управленія, учреждена для призрѣнія престарѣлыхъ и убогихъ лицъ обоого пола, неимѣющихъ средствъ къ существованію. Богадѣльня состоитъ изъ трехъ частей: Николаевскаго дома призрѣнія неимущихъ, богадѣльни имени А. П. Киричничкова и богадѣльни А. П. Конурина. Первый открытъ въ 1840 г. въ память посвѣщенія города Симбирска Государемъ Императоромъ Николаемъ Павловичемъ, вторая съ 1 января 1893

года и третья открыта съ 1 января 1896 г. въ общемъ богадѣльня составляетъ одно благотворительное учрежденіе и даетъ полное содержаніе живущимъ въ ней лицамъ. Въ отчетномъ 1900 году богадѣльня находилась по примѣру прежнихъ лѣтъ, подъ непосредственнымъ наблюденіемъ Городской Управы.

Богадѣльня и городской дѣтскій пріютъ, помѣщающіеся въ обширныхъ городскихъ домахъ, находящихся на сѣверной части ярмарочной площади, содержатся исключительно на проценты съ капиталовъ, остающихся неприкосновенными. Капиталы, бывшіе на лицо къ 1 января 1901 г. слѣдующіе: а) Николаевскаго дома призрѣнія неимущихъ 19458 р. 86 к., собранный симбирскимъ купеческимъ обществомъ, собственно городской 27597 р. 35 к.; б) имени А. П. Кирпичникова 200000 р. и в) имени А. П. Конурина 80000 руб. и пожертвованія частныхъ лицъ на содержаніе разныхъ наименованій кроватей въ богадѣльни 13750 руб. всѣ эти капиталы на сумму 340806 р. 28 к. заключаются въ разныхъ процентныхъ бумагахъ и находятся въ денежномъ сундукѣ городской управы, хранящемся въ Симбирскомъ казначействѣ.

Къ 1 января отчетнаго 1900 года призрѣваемыхъ въ богадѣльнѣ находилось на лицо: по назначенію отъ купеческаго общества 50 чел., въ богадѣльнѣ А. П. Кирпичникова 108 чел. и въ богадѣльнѣ А. П. Конурина 53 чел., а всего 211 чел. Въ теченіе года умерло и выбыло по разнымъ случаямъ 52 и вновь принято въ богадѣльню 62 человека. Всѣ призрѣваемые въ городской богадѣльнѣ по сословіямъ распредѣлялись слѣдующимъ образомъ: 177 чел. симбирскихъ мѣщанъ, 8 мѣщанъ изъ другихъ городовъ, 24 изъ крестьянъ Симбирской губерніи и крестьянъ другихъ губерній, 2 изъ отставныхъ рядовыхъ, 4 изъ чиновниковъ и 1 лицо изъ духовнаго званія.

На содержаніе богадѣльни въ отчетномъ 1900 году всего получено 8047 р. 9 к.

Выше было сказано, что къ началу отчетнаго года всѣхъ призрѣваемыхъ было 211 и къ началу слѣдующаго года 221 человекъ. Такъ какъ принятіе въ богадѣльню производилось постепенно и притомъ въ теченіе всего года, то среднее число призрѣваемыхъ въ отчетномъ 1900 году слѣдуетъ опредѣлить въ 216 чел.; содержаніе заждаго призрѣваемаго въ среднемъ обошлась 37 р. 26 к. въ годъ.

Городской ночлежный пріютъ.

(Городскія деревянныя казармы.)

Ночлежный пріютъ въ г. Симбирскѣ, помѣщающійся въ городскихъ деревянныхъ казармахъ, содержится на средства города. На его содержаніе ежегодно ассигнуется до 300 р.; на наемъ сторожа, отопленіе, освѣщеніе и др. мелочные расходы. В прошломъ 1901 г. ночлежнымъ пріютомъ воспользовалось: мужчинъ 26.641 и женщинъ 2.860, а всего 29.501 чел.

Дворянское общежитіе.

Завѣдывающимъ Дворянскимъ общежитіемъ состоитъ секретарь Симбирскаго дворянства—губернскій секретарь Владиміръ Федоровичъ *Каврайскій*, а надзирательницею обжитія вдова дворянина Александра Николаевна *Черкасова*.

19 сентября 1900 года исполнилось пять лѣтъ существованія Дворянскаго Общежитія.

Расходъ какъ на содержаніе призрѣваемыхъ, такъ равно и служащихъ при Общежитіи равняется въ 1897|98 г. — 2585 р. 72 к., въ 1898|99 г. 2916 р. 04 к., въ 1899/1900 г. — 2833 р. 24 к., а всего за 3 г. равняется 8335 руб.

Началомъ образованія вспомогательнаго фонда послужили 788 руб., пожертвованные г.г. дворянами на Очередномъ Дворянскомъ Собраніи 19 декабря 1898 года. Затѣмъ по 20 сентября 1900 г. поступили въ вспомогательный фондъ 7049 руб. 66 коп. отъ Губернскаго Предводителя Дворянства В. Н. Поливанова, переданные разными лицами въ его распоряженіе, собраныя М. Н. Поливановой за устроенныя ею съ благотворительною цѣлью концерты и танцевальныя вечера и внесенныя взаменъ праздничныхъ визитовъ; такъ что къ 20 сентября 1900 г. въ вспомогательный фондъ поступило всего 7837 р. 66 к.

Умершій 21 октября 1899 г. потомственный дворянинъ Симбирской губерніи статскій совѣтникъ Алексѣй Ивановичъ Кочергинъ по духовному завѣщанію оставилъ въ пользу Симбирской дворянской богадѣльни (Общежитіе) 25000 р. ⁰/₁₀₀ бумагами по номинальной цѣнѣ и, помимо того, завѣщалъ 1000 р., процентами съ коихъ пожизненно пользоваться В. Н. Кольневу.

Врачебная помощь заболѣвшимъ подавалась безвозмездно докторомъ Сергѣемъ Сергѣевичемъ Есиповымъ; когда же онъ находится въ уѣздѣ, а требуется немедленная помощь, то приглашается докторъ съ платою за посѣщеніе.

Симбирское Общество сельскаго хозяйства.

Составъ Совѣта Общества: Предѣдатель — В. Н. *Полвановъ*, члены: кн. Ю. С. *Хованскій*, Ю. Д. *Родионовъ*, В. Н. *Абутковъ*, М. Н. *Зиминскій*, М. Ф. *Вьялковъ*, А. Д. *Сачковъ*, членъ-казначей кн. С. М. *Баратаевъ*, секретарь М. *Одиноковъ*.

Г.г. сельскіе учителя, сельскіе священники, могущіе быть полезными своими трудами и сообщеніями въ Общество, по усмотрѣнію Совѣта принимаются въ члены-корреспонденты безъ уплаты членскихъ взносовъ

Симбирское Общество сельскаго хозяйства имѣетъ цѣлью распространеніе въ губерніи сельско хозяйственныхъ свѣдѣній и оказаніе содѣйствія мѣстнымъ сельскимъ хозяевамъ къ усовершенствованію ихъ хозяйства.

Для достиженія этой цѣли Общество: а) устраиваетъ собраніе своихъ членовъ для обсужденія вопросовъ, касающихся сельскаго хозяйства и сельско-хозяйственной промышленности; б) издаетъ, подчиняясь существующимъ постановленіямъ, періодическій журналъ сельско хозяйственнаго содержанія или отдѣльныя статьи по разнымъ отраслямъ сельскаго хозяйства и протоколы своихъ засѣданій; в) устраиваетъ въ губерніи, съ надлежащаго разрѣшенія, выставки сельско-хозяйственныхъ произведеній и конкурсы сельско-хозяйственныхъ орудій и машинъ, на которыхъ раздаетъ преміи денежныя, а также медали, похвальные листы, земледѣльческія орудія и т. п.; г) по мѣрѣ средствъ своихъ и руководствуясь существующими узаконеніями, устраиваетъ бібліотеку и сельско-хозяйственный музей, механическое заведеніе для приготовленія сельско-хозяйственныхъ орудій и машинъ, депо иностранныхъ орудій и машинъ, депо сѣмянъ и опытную усадьбу; д) приобретаетъ необходимую для его цѣлей недвижимую собственность и е) въ видахъ доставленія возможности проживающимъ внѣ г. Симбирска членамъ общества принимать болѣе живое участіе въ дѣятельности послѣдняго, содѣйствуетъ открытію въ уѣздныхъ городахъ и значительныхъ селеніяхъ губерніи своихъ отдѣловъ, которые носятъ названіе по тѣмъ уѣзднымъ городамъ или селеніямъ, въ которыхъ они образуются. Отдѣлы образуются въ случаѣ выра-

женнаго о томъ желаніи не менѣе 3 мѣстныхъ членовъ общества. Права и обязанности мѣстныхъ отдѣловъ опредѣляются самимъ обществомъ въ предѣлахъ его устава. На учрежденіе отдѣловъ Общества испрашивается каждый разъ разрѣшеніе Губернатора и о состоявшемся открытіи отдѣла доводить до свѣдѣнія Департамента Земледѣлія.

Членами Общества могутъ быть всѣ лица, достигшія совершеннолѣтія, безъ различія пола и званія, занимающіяся и интересующіяся сельскимъ хозяйствомъ.

Общество состоитъ изъ членовъ почетныхъ, дѣйствительныхъ и корреспондентовъ и членовъ, избираемыхъ, въ случаѣ согласія на сіе земства, въ числѣ двухъ представителей отъ каждаго уѣзда, очередными губернскими собраніями.

Въ почетные члены избираются, въ общемъ собраніи общества, лица извѣстныя своими особыми трудами по сельскому хозяйству или могущія быть особенно полезными обществу. Выборы ихъ производятся, по предложенію двухъ почетныхъ или дѣйствительныхъ членовъ, и для избранія требуется большинство двухъ третей голосовъ наличныхъ членовъ. Почетные члены освобождаются отъ членской платы и пользуются всѣми правами дѣйствительныхъ членовъ.

Въ дѣйствительные члены принимаются лица, предложенные двумя почетными или дѣйствительными членами и заявившія письменно о своемъ желаніи участвовать въ занятіяхъ общества и вносить ежегодно въ пользу общества опредѣленную уставомъ сумму.

Дѣйствительные члены вносятъ ежегодно въ кассу общества по 3 рубля. Неуплатившій годового взноса, въ продолженіи двухъ лѣтъ, считается сложившимъ съ себя званіе члена.

Въ члены-корреспонденты принимаются, по предложенію двухъ членовъ общества, лица, проживающія какъ въ Россіи, такъ и за границею, могущія доставлять обществу необходимыя, въ интересахъ дѣла, свѣдѣнія и участіе которыхъ въ трудахъ общества признается вообще желательнымъ. Члены-корреспонденты не могутъ быть избираемы на должности по обществу, въ собраніяхъ онаго пользуются правомъ только совѣщательнаго голоса и не обязываются ежегоднымъ взносомъ въ пользу общества.

Изъ отчета о дѣятельности Симбирскаго Общества Сельскаго Хозяйства.

За послѣдніе три года Симбирское Общество Сельскаго Хозяйства и его Совѣтъ принимали самое дѣятельное участіе при разработкѣ, обсужденіи и въ осуществленіи наиболѣе выдающихся и жизненныхъ вопросовъ въ области сельскаго хозяйства.

Совмѣстная дѣятельность Губернскаго Земства и общества, несомнѣнно, не могла не дать самыхъ благопріятныхъ результатовъ. И дѣйствительно ниже приводимый перечень осуществленныхъ уже мѣропріятій съ достаточной убѣдительностью свидѣтельствуетъ о правильности вышеизложеннаго.

1) Симбирскимъ Обществомъ Сельскаго Хозяйства былъ первоначально разработанъ уставъ Симбирской низшей сельско-хозяйственной школы 1-го разряда; сама школа и вся ея организація во многомъ обязана членамъ Общества и до сихъ поръ не оставляющимъ ея своими заботами и попеченіемъ, при чемъ наибольшая часть труда въ сложномъ дѣлѣ первоначальнаго устройства школы и приведенія въ порядокъ и благоустроенный видъ полуразрушенныхъ зданій фермы, всецѣло слѣдуетъ отнести вынѣ покойному члену и казначею Общества Якову Никандровичу Попову.

Въ настоящее время школа приняла въ достаточной мѣрѣ благоустроенный видъ, а испрошенное у Губернскаго Земства увеличеніе субсидіи до 7000 рублей, повлечетъ въ ближайшемъ будущемъ къ ея дальнѣйшему преуспѣванію.

2) Обществомъ Сельскаго хозяйства была выяснена въ самомъ началѣ необходимость учрежденія въ губерніи чистокровнаго разсадника племяннаго рогатаго скота для содѣйствія въ улучшеніи мѣстнаго скотоводства; были испрошены необходимыя суммы у Губернскаго Земства (1000 руб.) для покупки чистокровныхъ животныхъ, были выработаны правила пользованія бычками изъ разсадника и если бы незаразительная болѣзнь, туберкулезъ, унесшая нѣсколько кровныхъ животныхъ изъ разсадника, разсадникъ былъ уже близокъ къ осуществленію намѣченной цѣли—ежегодной посылки во всѣ 8 уѣздовъ по 1 бычку. Есть полная возможность предположить, что убыль разсадника въ ближайшемъ будущемъ будетъ возмѣщена Министерствомъ Земледѣлія и Государственныхъ Имуществъ, въ виду уже поступившаго отъ Губернскаго Земства по сему предмету ходатайства, а также въ виду обѣщаній лично переданныхъ г. Предсѣдателю Общества въ бытность его въ С.-Петербургѣ.

Въ цѣляхъ скорѣйшаго удовлетворенія указаннаго ходатайства было-бы желательнымъ, чтобы и со стороны общества также было возбуждено такое-же

3) Въ дѣлѣ первоначальной организаціи и устройства ярмарочныхъ выставокъ предметовъ сельскаго хозяйства и кустарной промышленности, Симбирскому Обществу Сельскаго Хозяйства слѣдуетъ также отвести видное мѣсто.

Конечно первое время при устройствѣ выставокъ встрѣчалось не мало затрудненій, объясняемыхъ какъ новизною дѣла, такъ равно же и недостаточной подготовкой самихъ организаторовъ выставокъ, незнакомствомъ мѣстнаго населенія и мѣстныхъ общественныхъ дѣятелей съ цѣлями и значеніемъ подобныхъ новаго типа въ нашей губерніи выставокъ ихъ слѣдуетъ считать безусловно удавшимися. Насколько подробно были разработаны Совѣтомъ общества совместно съ губернской Управою, всѣ разнообразныя вопросы и стороны сложной организаціи выставокъ, на сколько правильно были уставлены тѣ основанія которыми должны были руководствоваться распорядительные комитеты при выдачѣ наградъ, при выборѣ экспонатовъ имѣющихъ общее значеніе и пр.; можно видѣть изъ журналовъ особаго совѣта Министерства Земледѣлія за 1901 годъ гдѣ приведены многія ссылки на дѣятельность Симбирскаго Губернскаго Земства по организаціи ярмарочныхъ выставокъ. Въ дальнѣйшемъ значеніе ярмарочныхъ выставокъ среди населенія Симбирской губерніи несомнѣнно еще значительно упрочится и оно съ каждымъ годомъ все въ большемъ и большемъ числѣ явится на эти выставки съ произведеніями своего труда и тѣмъ нагляднѣе дастъ возможность видѣть наши успѣхи въ области развитія мѣстной сельско-хозяйственной и кустарной промышленности, на долю же общества предстоитъ продолжать ихъ поощреніе путемъ выдачи наградъ его наиболѣе достойнымъ экспонатамъ.

4) Наличие присутствія во многихъ хозяйствахъ Симбирской губерніи молочнаго рогатаго скота не могла не обратить вниманія Общества на желательность болѣе лучшей постановки молочнаго хозяйства. Молочные продукты въ Симбирской губерніи вырабатывались долгое время самыми примитивными способами, отчего являясь съ ними на рынки хозяева немогли получать за нихъ той должной цѣли, которая могла бы быть получена, если бы продукты эти были выработаны наиболѣе усовершенствованными способами. Съ этой цѣлью общество войдя въ соглашеніе съ Губернскимъ Земствомъ ходатайство-

вало передъ Министерствомъ Земледѣлія и Государственныхъ Имуществъ о командированіи въ Симбирскую губернію специалиста мастера по молочному хозяйству для ознакомленія населенія путемъ разѣздовъ его по хозяйствамъ съ усовершенствованными приѣмами техники выработки масла, сыра и проч. молочныхъ продуктовъ. Ходатайство это въ 1898 г. было удовлетворено Министерствомъ. Въ Симбирскую губернію былъ командированъ мастеръ специалистъ по молочному хозяйству, М. А. Суворовъ, который и находится при исполняемыхъ имъ обязанностяхъ и по настоящее время. Общество для наибольшаго удобства ознакомленія хозяевъ съ приборами и принадлежностями необходимыми въ молочномъ хозяйствѣ снабдило его инвентаремъ передвижной маслодѣльни и оплачивало часть его расходовъ при переѣздѣ изъ одного хозяйства въ другое. За время своего пребыванія въ Симбирской губерніи г. Суворовымъ посѣщены многія хозяйства Симбирскаго, Карсунскаго, Курмышскаго, Ардатовскаго, Сентилеевскаго и др. уѣздовъ губерніи и въ дѣлахъ общества и Губернской Управы имѣется много лестныхъ отзывовъ отъ хозяевъ о дѣятельности г. Суворова и той высшей степени полезности его указаній и руководства, которыя были имъ дѣлаемы въ посѣщаемыхъ имъ хозяйствахъ.

Кромѣ того, г. Суворовъ участвовалъ на четырехъ ярмарочныхъ выставкахъ, организовалъ тамъ специально молочные отдѣлы и велъ бесѣды по своей специальности, демонстрируя изготовленіе различныхъ сортовъ масла, испытаніе сепараторовъ различныхъ системъ и пр., послѣ чего со стороны мѣстныхъ хозяевъ усилился спросъ на предметы молочно-хозяйственнаго инвентаря (сепараторы, маслобойки и пр.).

Трехлѣтнее пребываніе г. Суворова, такимъ путемъ, вызванное инициативою нашего общества, не осталось безъ результатнымъ для намѣченной имъ цѣли, а чтобы дать возможность имѣть всегда вполне освѣдомленныхъ лицъ съ веденіемъ молочнаго хозяйства, Губернское Земство сочло необходимымъ продолжить начинаніе общества, оно выстроило специальное зданіе для молочной при Симбирской низшей Сельско-хозяйственной школѣ, а общество передало для нея бывшій инвентарь маслодѣльни у г. Суворова, съ тѣмъ чтобы ученики знакомились практически и теоретически при прохожденіи ими курса школы съ основами веденія молочнаго хозяйства, а г. Суворовъ всѣ необходимыя приводы и машины получилъ въ настоящее время отъ Министерства Земледѣлія и Государственныхъ Имуществъ. Первый выпускъ учениковъ школы былъ ознакомленъ г. Суворовымъ съ приготовлені-

емъ различныхъ сортовъ масла, примѣненіемъ усовершенствованныхъ машинъ въ молочномъ дѣлѣ и т. п. и уже теперь есть изъ этого выпуска ученики занявшіе спеціальную должность завѣдывающаго молочнымъ дѣломъ въ мѣстныхъ хозяйствахъ.

5) Намѣченное въ общемъ Собраніи 1897 года приглашеніе монтера для мастерскихъ при сельско-хозяйственной школѣ и разъѣздовъ по хозяйствамъ при установкѣ наиболее сложныхъ машинъ, осуществлено въ 1898 г.

Большую часть своей дѣятельности монтеръ посвящалъ за истекшее время дѣлу ознакомленія учениковъ школы съ приемами кузнечно-слесарнаго ремесла, сборкой и разборкой сельско-хозяйственныхъ машинъ, какъ имѣющихся въ инвентарѣ фермы, такъ равно-же и поступающихъ для испытаній и демонстрацій (косилки, жнейки, сноповязальи, картофелекопатели и т. п.) но кромѣ того услугами монтера пользовались и мѣстные хозяева при сборкѣ купленныхъ ими сложныхъ машинъ, также и складъ мѣстнаго товарищества сельскихъ хозяевъ и складъ Губернской Управы.

Полезность имѣть всегда свѣдующаго человѣка для сборки, разборки и мелкаго ремонта сельско-хозяйственнаго инвентаря изъ практики трехлѣтняго пребыванія монтера для каждаго имѣвшаго съ нимъ дѣло очевидна и вполне справедливымъ будетъ сказать, что съ развитіемъ все большаго съ каждымъ годомъ спроса на сельско-хозяйственныя сложныя машины въ успѣхъ ихъ распространенія, наибольшая доля участія зависить отъ первоначальной ихъ установки и примѣненія въ томъ или другомъ случаѣ сельско-хозяйственной практики. Насколько предложеніе члена Общества В. Н. Абутова о приглашеніи монтера отвѣчало дѣйствительнымъ потребностямъ сельскихъ хозяевъ, подтверждается уже тѣмъ, что просьбы о командированіи монтера были такъ велики, что для удовлетворенія этихъ просьбъ приходилось командировать въ нѣкоторыхъ случаяхъ учениковъ старшаго класса Симбирской Сельско-хозяйственной школы.

Изъ другихъ сторонъ дѣятельности общества осуществленіе которыхъ пришлось произвести въ истекшее трехлѣтіе надо отмѣтить также: 1) учрежденіе метеорологической станціи при фермѣ Общества, 2) испытаніе сельско-хозяйственныхъ машинъ, 3) устройство питомника и пасѣки 4) возведеніе и ремонтъ хозяйственныхъ построекъ, — постройка новыхъ зданій (мастерскихъ, конюшни, птичника, бани и пр.) которыя въ настоящее время вполне закончены и служатъ своему назначенію.

Правление Симбирскаго дома трудолюбія.

(Московская ул., прот. церкви Богоявленіе Господня)

Предсѣдатель правленія *М. А. Волковъ*; Товарищи предсѣдателя: дѣйст. ст. сов. *И. В. Имерскій*, жена поч. гр. г. Симб. *Е. М. Комурина*. Члены: *П. А. Пастуховъ*, пот. поч. граж. *Н. Я. Шатровъ*, *И. С. Балакиричиковъ*, губ. сек. *П. В. Левинъ* (секретарь); ст. сов. *В. А. Пифіевъ*, дѣйст. ст. сов. *М. А. Евреимовъ*, кол. сов. *В. П. Кармазинскій*, над. сов. *А. И. Гусельниковъ*, куп. *А. В. Пряжминиковъ*.

9-го апрѣля 1900 года исполнилось пятилѣтіе со дня открытія Симбирскаго Дома Трудолюбія, которое было отпраздновано 23 апрѣля, въ день тезоименитства Августѣйшей Покровительницы Домовъ Трудолюбія Государыни Императрицы Александры Ѳеодоровны. 23 апрѣля въ часъ дня, въ декорированномъ флагами зеленью въ залѣ — аудиторіи Дома трудолюбія, передъ иконою св. мученицы Александры ректоромъ Симбирской духовной семинаріи протоиереемъ *А. В. Стерновымъ*, при пѣніи хора пѣвчихъ г. Журавлева и призрѣваемыхъ въ Домѣ Трудолюбія дѣтей, въ присутствіи предсѣдателя Правленія *М. А. Волкова*, членовъ правленія, призрѣваемыхъ въ Домѣ Трудолюбія и посторонней публики, было совершено молебное пѣніе съ возглашеніемъ многолѣтія и здравія Ихъ Императорскимъ Величествамъ Государю Императору Николаю Александровичу, Августѣйшей Покровительницѣ Домовъ Трудолюбія Государынѣ Императрицѣ Александрѣ Ѳеодоровнѣ и всему Царствующему Дому. Послѣ молебна, передъ роскошно убранными зеленью и цвѣтами потретами Ихъ Императорскихъ Величествъ, пѣвчими были троекратно исполнены народный гимнъ „Воже Царя храни“, покрытый восторженнымъ и долго не смолкавшимъ „ура“!

Считаемъ умѣстнымъ воспроизвести краткую исторію возникновенія Дома Трудолюбія и постепенное развитіе его дѣятельности.

3-го мая 1894 года г. Симбирскій Губернаторъ *В. Н. Авинѣвъ* увѣдомилъ Симбирскаго Городскаго Голову *А. Д. Сачкова*, что баронъ *О. О. Буксгевденъ* препроводилъ ему 200 руб., пожертвованные досточтимымъ протоиереемъ Кронштадтскаго Андреевскаго собора о. Іоанномъ Ильичемъ Сергіевымъ съ его пастырскимъ благословеніемъ на учрежденіе въ г. Симбирскѣ Дома Трудолюбія. Посылая эти 200 рублей Городскому Головѣ вмѣстѣ съ пожертвованными для той же цѣли *А. К. Бычковой* 100 руб.

и имъ В. Н. Акинфовымъ 100 рублей, Его Превосходительство высказалъ увѣренность, что и Симбирское Городское Общество окажетъ свою посильную помощь и что дальнѣйшее развитіе этого святаго дѣла будетъ зависѣть также и отъ сочувствія мѣстнаго городского общества. Это предложеніе въ первое очередное засѣданіе 8—9 іюня 1894 года было доложено Управою Городской Думѣ, съ поясненіемъ, что сумма пожертвованій увеличилась 2000 руб., пожертвованными А. Д. Сачковымъ.

Городская Дума, признавъ въ принципѣ желательнымъ открытіе въ Симбирскѣ Дома Трудолюбія, поручила Управѣ выработать подробныя правила, при которыхъ долженъ быть открытъ Домъ Трудолюбія, и распространить подписку между обывателями г. Симбирска въ пользу нарождающагося богоугоднаго учрежденія. 25 августа 1894 года Городская Управа вновь довела до свѣдѣнія Думы, что, кромѣ вышеуказанныхъ 2400 руб., въ подпискѣ на учрежденіе Дома Трудолюбія приняли участіе еще слѣдующія лица: А. А. Киричникова въ суммѣ 2000 руб., Н. Я. Шатровъ—300 руб., П. А. Пастуховъ—200 руб., Ф. И. Масленниковъ—200 руб., Н. А. Чебоксаровъ—200 руб., К. И. Синицынъ—20 руб., и А. А. Араповъ—100 руб., а всего съ прежде поступившими 5420 руб. Тогда Городская Дума, согласно предложенію Губернатора, организовала Комитетъ по учрежденію въ г. Симбирскѣ Дома Трудолюбія изъ слѣдующихъ лицъ: А. Д. Сачкова, П. С. Балакирщикова, П. А. Пастухова, А. Ф. Красникова и И. С. Балакирщикова. Затѣмъ 15 сентября, 4 октября и 17 ноября 1894 года на учрежденіе Дома Трудолюбія пожертвовано о. Іоанномъ еще 300 рублей. 2-го марта 1895 года Городская Управа и Комитетъ по учрежденію въ Симбирскѣ Дома Трудолюбія внесли въ Городскую Думу окончательный докладъ, изъ котораго видно, что въ подпискѣ на учрежденіе Дома Трудолюбія приняли участіе 15 лицъ съ общей суммой пожертвованій 6298 руб. 71 коп. Городская Дума заслушавъ докладъ, постановила: управленіе Домомъ Трудолюбія передать обществу лицъ, принявшихъ участіе въ подпискѣ на учрежденіе Дома Трудолюбія, и открыть таковой въ Симбирскѣ немедленно на имѣющіяся средства, предоставивъ для этой цѣли въ распоряженіе Общества каменный 2-хъ этажный домъ, принадлежащій городу, находящійся на Московской улицѣ, противъ церкви Богоявленія Господня. 26 марта 1895 года состоялось первое общее собраніе членовъ Общества по учрежденію Дома Трудолюбія, на которомъ рѣ-

шено было открыть Домъ Трудолюбія 9-го апрѣля 1895 года. Членъ Управы М. А. Волковъ принялъ на себя трудъ по организаціи Дома Трудолюбія. Въ сравнительно короткое время зданіе, предназначенное для Дома Трудолюбія, было отремонтировано, приобретены были инструменты, инвентарь и матеріалы, необходимыя для начала работъ, и 9-го апрѣля 1895 года послѣ молебна совершеннаго Преосвященнымъ Варсонофіемъ въ присутствіи администраціи города, членовъ Общества и посторонней публики, Общимъ Собраніемъ Домъ Трудолюбія объявленъ открытымъ.

Сначала обыватели гор. Симбирска недовѣрчиво относились къ вновь народившемуся богоугодному учрежденію, да и нуждающіеся шли въ оное неохотно, очевидно не понимая цѣли и задачи его, предпочитая собираніе милостыни предлагаемому труду, но Домъ Трудолюбія, поставивъ себѣ задачей дать временно нуждающемуся и поставленному въ безвыходное положеніе заработокъ и насущный кусокъ хлѣба, неуклонно шель къ этой цѣли и, кромѣ того, добросовѣстнымъ исполненіемъ заказовъ и работъ постепенно завладалъ себѣ симпатію обывателей; явились довольно значительные заказы на различныя производства, увеличилось число призрѣваемыхъ, что и дало возможность развить дѣятельность Дома Трудолюбія въ болѣе широкихъ размѣрахъ.

Первоначально были открыты издѣлія: гильзовое, коробочное, шитье бѣлыя и другія женскія рукодѣлія, клееніе пакетовъ и конвертовъ, шитье обуви кожаною, вязанье чулокъ и носковъ, плетенье ковровъ и туфель изъ суконной кромки, щипанье пакли, ческа мочала, затѣмъ постепенно вводились другія ремесла, смотря по специальности каждаго нуждающагося въ работѣ. Плата была установлена издѣльная, по утвержденной Правленіемъ Дома Трудолюбія такса.

Съ первыхъ же дней открытія Дома Трудолюбія явилась необходимость въ общей столовой, съ цѣлью удешевленія продовольствія призрѣваемыхъ посредствомъ артельного изготовленія пици, и таковая была открыта въ слѣдующемъ видѣ: всѣ призрѣваемые утромъ получали чай и около $\frac{1}{4}$ ф. блага хлѣба на каждаго, въ 12 часовъ дня обѣдъ изъ двухъ горячихъ блюдъ съ чернымъ хлѣбомъ въ достаточномъ для насыщенія количествѣ, въ 4 часа вечера чай, такъ же какъ и утромъ, съ бѣлымъ хлѣбомъ и въ 8 часовъ вечера ужинъ такой же, какъ и обѣдъ. За это продовольствіе Правленіе назначило вычитать изъ заработка каждаго призрѣ-

заемаго по 8 коп. въ сутки, слабосильные старики и дѣти пользовались столомъ наравнѣ съ прочими, хотя своимъ заработкомъ не могли покрыть вышеуказанныхъ 8 коп. Кроме того, въ праздничные дни всѣ призрѣваемые столъ и чай получали бесплатно.

Немногіе изъ входящихъ въ Домъ Трудолюбія имѣли достаточно теплую и необходимую одежду для того, чтобы вечеромъ дойти въ ночлежный домъ, отстоящій отъ Дома Трудолюбія на довольно значительномъ разстояніи, почему Правленіе Дома Трудолюбія открыло при ономъ для всѣхъ призрѣваемыхъ бесплатныи ночлежный домъ, при чемъ женщины и дѣти ночевали въ верхнемъ этажѣ дома, а мужчины въ нижнемъ.

Зданіе, предоставленное Городскою Думою въ бесплатное пользованіе Дому Трудолюбія, каменное двухъ-этажное съ необходимыми надворными постройками, имѣетъ 6 $\frac{1}{2}$ саж. по фасаду и 9 $\frac{1}{2}$ саж. въ глубь двора. Нижний этажъ дома, при внутренней высотѣ въ 3³ 4 арш., раздѣляясь корридормъ на двѣ половины, имѣетъ 6 комнатъ съ достаточнымъ количествомъ вентиляторовъ; здѣсь находятся столовая, кухня для приготовленія пищи, помѣщеніе для прислуги и 2 комнаты заняты призрѣваемыми. Въ корридорѣ помѣщается умывальникъ и ларь для провизіи. Верхній этажъ (высотой 4 $\frac{1}{2}$ арш.) раздѣляется корридормъ на двѣ половины и имѣетъ пять комнатъ, изъ которыхъ одна комната занята смотрителемъ, одна — контора, одна — залъ-аудиторія и школа и одна занята призрѣваемыми. Описанное помѣщеніе уже къ концу перваго года, въ зимніе мѣсяцы, по своимъ размѣрамъ не могло вмѣщать всѣхъ лицъ, нуждающихся въ работѣ, почему Правленіе тогда-же сознало необходимость къ изысканіи средствъ къ расширенію зданія.

Съ первыхъ дней существованія Дома Трудолюбія Правленію, въ числѣ призрѣваемыхъ, пришлось встрѣтиться съ алкоголиками, трудно поддающимися исправительному на нихъ воздѣйствию и случаи рецидивизма наблюдались довольно часто, сопровождаясь лѣнностью, апатіей къ работѣ, а въ нѣкоторыхъ случаяхъ даже склонностью къ воровству и буйству. Тѣмъ не менѣе закрыть двери благотворительнаго учрежденія для этихъ несчастныхъ больныхъ людей, въ особенности зимой, не было возможности, хотя такая гуманность нерѣдко ставила Правленіе въ затруднительное положеніе по соблюденію тишины и благопристойности и установленію дисциплины.

На призрѣваемыхъ дѣтей въ Домѣ Трудолюбія обращалось особенное

вниманіе Правленія; оно, приучая дѣтей одному изъ ремеслъ, прежде всего старалось дать имъ религіозно-правственное воспитаніе, а затѣмъ выработать изъ нихъ честныхъ тружениковъ. Для нихъ при Домѣ Трудолюбія была открыта школа; кромѣ того, дѣти обучались церковному пѣнію, а въ праздничныя дни посѣщали храмъ Божій.

Для всѣхъ призрѣваемыхъ велись при Домѣ Трудолюбія религіозно-нравственныя бесѣды и чтенія, весьма благотворно дѣйствовавшія на призрѣваемыхъ.

Въ 1898 году населенію Симбирской губерніи, въ особенности ея рабочему классу, приходилось переживать трудную годину, вслѣдствіе неурожая хлѣба. Домъ Трудолюбія съ половины года былъ осаждаемъ массою лицъ, просящихъ заработка и насущнаго куска хлѣба, и былъ переполненъ до того, что многимъ изъ бѣдняковъ приходилось отказывать, почему Правленіе рѣшилось расширить Домъ Трудолюбія и 6 декабря открыло особое отдѣленіе для мужчинъ, приблизительно на 100 человекъ, съ такой, — же дешевой столовой, какъ и въ Домѣ Трудолюбія. Вновь возникшее отдѣленіе помѣщено было въ старыхъ каменныхъ казармахъ, уступленныхъ Городскимъ Обществомъ базилатно и съ его отопленіемъ; казармы эти находятся въ сѣверной части города, переполненной бѣдными населеніемъ. Такимъ образомъ явилась возможность дать заработокъ и тѣмъ нуждающимся, которыхъ, за недостаткомъ мѣста, нельзя было принять въ Домъ Трудолюбія. Отдѣленіе просуществовало 5¹/₂ мѣсяцевъ съ 5 декабря 1898 г. по 14 мая 1899 г., за уходомъ призрѣваемыхъ на лѣднія работы, было закрыто и оставшіеся 13 человекъ переведены въ Домъ Трудолюбія.

Заботясь о расширеніи помѣщенія для Дома Трудолюбія, Правленіе обращалось съ ходатайствомъ въ состоящее подъ Августѣйшимъ Покровительствомъ Ея Императорскаго Величества Государыни Императрицы Александры Феодоровны Попечительство о Домахъ Трудолюбія и Работныхъ Домахъ о выдачѣ пособія на предметъ расширенія помѣщенія, занимаемого Домомъ Трудолюбія, приобрѣтеніемъ сосѣдней усадьбы мѣщанина Сергѣева, съ возведеніемъ на оной необходимыхъ построекъ, каковое ходатайство, Высочайше утвержденнымъ постановленіемъ Комитета Попечительства о Домахъ Трудолюбія и Работныхъ Домахъ, уважено выдачею безпроцентной ссуды въ суммѣ 3000 руб. Такимъ образомъ, сосѣдняя съ Домомъ Трудолюбія усадьба мѣщанина Сергѣева со всѣми находящимися на одной ветхими по-

стройками была приобретена въ собственность Дома Трудолюбія. Хотя вновь купленные постройки рационально и не приспособлены къ помѣщенію призреваемыхъ, но все таки явилась возможность раздѣлить призреваемыхъ: именно мужчины и мальчики (последніе только во время работъ) въ концѣ сентября 1899 года были переведены во вновь приобретенный домъ, а женщины и дѣвочки оставлены въ прежнемъ помѣщеніи.

Невозможно оцѣнить то громадное значеніе, какое имѣетъ для прочнаго развитія дѣятельности Дома Трудолюбія и для устойчивости его внутренняго быта приобретение собственнаго дома. Только при этомъ условіи для Дома Трудолюбія открывается полная возможность установить настоящее правильное хозяйство и постепенно устроить и развить всё приспособленія, необходимыя для полного соответствія нормальному типу учреждений этого рода. Относительно рациональнаго приспособленія вновь приобретенныхъ для Дома Трудолюбія построекъ вопросъ остается открытымъ, за неимѣніемъ пока для того средствъ у Попечительнаго Общества.

Въ 1896 году Ея Императорское Величество Государыня Императрица Александра Феодоровна, Августѣйшая Покровительница Попечительства о Домахъ Трудолюбія и Работныхъ Домахъ, ознакомившись съ содержаніемъ представленнаго Комитету Попечительства отчета члена Комитета, барона О. О. Буксгевдена, о посѣщеніи имъ съ Высочайшаго Ея Императорскаго Величества соизволенія приволжскихъ городовъ, въ томъ числѣ и Симбирска, Всемилостивѣйше соизволила выразить удовольствіе по поводу за свидѣтельствовавшей барономъ Буксгевденомъ плодотворной дѣятельности Домовъ Трудолюбія и искреннюю Ея Императорскаго Величества признательность всѣмъ лицамъ, посвятившимъ свой трудъ и познанія или матеріальныя средства на устройство и дальнѣйшее развитіе этихъ благотворительныхъ учреждений.

На Симбирской выставкѣ сельскаго хозяйства и кустарной промышленности, бывшей въ августѣ мѣсяцѣ 1898 года, Домъ Трудолюбія удостоенъ: 1, похвальнаго листа отъ С.-Петербургскаго собранія сельскихъ хозяевъ, согласно постановленію распорядительнаго Комитета, за распространеніе ткачества на станкахъ-самолетахъ среди бѣднѣйшаго люда и 2, серебряной медали отъ Симбирскаго О-ва сельскаго хозяйства, согласно заключенію экспертной комиссіи по обсужденіи достоинствъ экспонатовъ — издѣлій Симбирскаго Дома Трудолюбія.

Работы въ домѣ Трудолюбія производились безостановочно, за исключеніемъ праздничныхъ дней. Въ зимнее время работы начинались въ 7 час. утра и оканчивались въ 8 час. веч., въ лѣтнее время—въ 6 час. утра и оканчивались въ 8 час. веч., при чемъ давался отдыхъ на утренній чай 1 часъ, на обѣдъ 1 часъ и вечерній чай 1 часъ; такимъ образомъ въ зимнее время дневныхъ рабочихъ часовъ было 10, въ лѣтнее—11. Правленіе заботилось особенно о развитіи тѣхъ издѣлій, которыя въ гор. Симбирскѣ не производятся, или производятся въ незначительномъ количествѣ, какъ-то: коробочное, пакетное, маты, матрадное, чемоданное, тканье холста и сарпинки. Последнее издѣліе Правленіе особенно старалось развить съ обученія оному женщинъ и дѣвочекъ, для чего была нанята опытная мастерица. Кромѣ того, дѣвочки обучались другимъ женскимъ рукодѣліямъ подъ руководствомъ супруги смотрителя Дома Трудолюбія О. И. Звѣревой. Мальчики обучались мастерствамъ: коробочному, шапочному и фуражечному, столярному, сапожному и др. Многие изъ дѣтей, обучившись мастерствамъ, выбыли изъ Дома Трудолюбія и поступили въ мастерскія.

Продажа издѣлій производилась въ Домѣ Трудол., его Отдѣленіи, въ лавкѣ Дома Трудол., а нѣкоторыя издѣлія были отправляемы въ Рыбинскъ, Самару, Астрахань, Нижній-Новгородъ и др. города.

Плата прирѣваемыхъ за выработку издѣлій была установлена издѣльная по утвержденной Правленіемъ Дома Трудолюбія таксъ.

Въ среднемъ заработокъ одного человѣка въ мѣсяцъ равнялся 2—10 руб., но нѣкоторые изъ прирѣваемыхъ зарабатывали до 15 р. въ мѣсяцъ.

При домѣ Трудолюбія была образована изъ желающихъ рабочая артель для подневныхъ работъ внѣ дома по рыночнымъ цѣнамъ. Каковая артель по большей части отпускалаь на городскія общественныя работы.

Составъ Общества.

На 1-е января 1901 года состоитъ: почетныхъ членовъ 28, пожизненныхъ членовъ 13 и дѣйствительныхъ членовъ 163, а всего членовъ 204.

Контингентъ прирѣваемыхъ.

Отчетный годъ начался при 69 чел. прирѣваемыхъ, изъ которыхъ мужчинъ было 40 чел., женщинъ 10 чел., мальчиковъ 13 чел. и дѣво-

чекъ 6 чел. Всѣхъ призрѣваемыхъ было 215 человекъ, — изъ нихъ взрослыхъ 144, малолѣтнихъ 71.

По поламъ призрѣваемые распредѣляются такъ:

Мужчинъ	110.
Женщинъ	34.
Мальчиковъ	54.
Дѣвочекъ	17.
	<hr/>
	215.

По сословіямъ:

Дворянъ	7.
Потом. почетн. гражданъ	11.
Личныхъ почетн. гражданъ	2.
Духовныхъ	1.
Мѣщанъ	78.
Запасныхъ нижнихъ чиновъ	10.
Крестьянъ	106.
	<hr/>
	215.

За отчетный періодъ въ кассу Дома Трудолюбія поступило 0/0⁰ съ капитала, пожертвованій, членскихъ взносов, кружечнаго сбора въ различныхъ учрежденіяхъ и проч. 1017 руб. 77 коп.; расходъ же по дому Трудолюбія выразился въ суммѣ 803 руб 55 коп. Такимъ образомъ, Домъ Трудолюбія завершилъ годовую дѣятельность собственно увеличеніемъ капитала на 214 руб. 22 к., не смотря на значительное количество призрѣваемыхъ.

Въ общемъ можно сказать, что финансовый результатъ дѣятельности Сямбирскаго Дома Трудолюбія за 1900 годъ, представляется благопріятнымъ.

Издѣлія Дома Трудолюбія продаются какъ въ самомъ помѣщеніи его, такъ и въ особой лавкѣ, находящейся на новомъ толкучемъ рынкѣ и уступленный въ бесплатное пользованіе Городскимъ Общественнымъ Управленіемъ. Въ отчетномъ году въ лавкѣ выручено отъ продажи издѣлій 641 р. 45 коп., при чемъ шапочное и фуражечное издѣліе особенно пользовалось удовлетворительнымъ сбытомъ. Лавкою завѣдуетъ приказчикъ, подъ контролемъ смотрителя Дома Трудолюбія.

Въ теченіе года произведены по лавкѣ слѣдующіе расходы: жалованье приказчику 100 руб., караульщику 4 р. 38 к., а всего 104 р. 38 к.

Симбирское ремесленное имени М. В. Лебедева училище.

(Ст.-Казанская ул., д. городского общества).

Смотритель училища Петръ Серг. *Тимашевъ*; законоучитель священникъ Сем. Дмитр. *Вълскій*; преподаватель черченія и рисованія Александр. Варфол. *Строгановъ*; преподаватели ремесель: а) столярнаго — мастеръ Ник. Θεод. *Абызовъ*; б) сапожнаго — мастеръ Иванъ Александр. *Гаринъ* и в) портняжнаго — мастеръ Григ. Никол. *Савушкинъ*.

Къ началу отчетнаго года учащихся было 24; вновь принято 9; въ теченіе отчетнаго года окончили курсъ 7 человекъ; вышло до окончанія курса 3 человекъ; къ концу отчетнаго года, такимъ образомъ, состоитъ 23 пансіонера, въ томъ числѣ 16 мѣщанъ и 7 крестьянъ; приходящихъ учениковъ не было; пансіонеры въ русскіе, православнаго вѣроисповѣданія. На каждое ремесло учащіеся распределены; на столярное и портняжное по 8, а сапожное 7 человекъ.

Въ училищѣ повторяются учебные предметы, пройденное въ начальныхъ школахъ, по особымъ программамъ, утвержденнымъ Г. Попечителемъ Казанскаго учебнаго округа, кромѣ того преподается черченіе и рисованіе. Учебнымъ предметамъ ученики обучаются только въ первые три года: послѣдній же годъ посвящается исключительно ремесламъ. Ремесламъ обучаются по особымъ программамъ. Усвоивъ элементы мастерства, ученики изготовляютъ и цѣльныя вещи. Въ теченіе года ученики шьютъ себѣ обувь и одежду и исполняютъ столярныя работы для училища. Кромѣ этихъ работъ въ теченіе года было исполнено частныхъ заказовъ на сумму 135 р. 80 к.

Въ 1900 году былъ второй выпускъ учениковъ со времени открытія училища, при чемъ 2 ученика, изучившихъ столярное мастерство, 3 учениковъ, изучившихъ портняжное мастерство и 2 ученика, изучившихъ сапожное мастерство, по испытаніи ихъ экспертами, назначенными ремесленной управой, удостоены свидѣтельствами объ успѣшномъ окончаніи курса училища.

Симбирское ремесленное училище имени Михаила Васильевича Лебе-

дева имѣть цѣлью давать профессиональное образованіе круглымъ сиротамъ мужскаго пола, преимущественно воспитывавшимся въ Симбирскомъ дѣтскомъ пріютѣ, а равно и не обучавшимся въ этомъ послѣднемъ, но прошедшимъ курсъ начальныхъ народныхъ училищъ.

Въ училищѣ преподаются слѣдующія ремесла: столярное, сапожное, портняжное и живонисъ.

Примѣчаніе: Поименованныя ремесла и живонисъ вводятся въ училищѣ, соображаясь съ средствами постепенно.

Курсъ обученія продолжается четыре года, въ теченіи которыхъ каждый учащійся обязанъ основательно ознакомиться съ какимъ либо однимъ изъ обозначенныхъ производствъ.

Въ составъ учащихся поступаютъ мальчики-сироты всѣхъ сословій, физически здоровые, въ возрастѣ 11 — 14 лѣтъ.

Пріемъ учащихся производится ежегодно Городской Управой совместно съ учредителемъ, или замѣняющимъ его попечителемъ, съ 1 по 16-е августа.

Общее число учащихся-пансіонеровъ не должно превышать 32 мальчиковъ, или 8-ми человекъ на каждое изъ обозначенныхъ ремеселъ, въ томъ числѣ и живониси.

По истеченіи четырехлѣтняго пребыванія въ училищѣ, въ послѣдней половинѣ іюня мѣсяца, ученики подвергаются испытанію, какъ въ научныхъ предметахъ, такъ и въ профессиональныхъ, при чемъ каждый изъ учениковъ, въ присутствіи экзаменаторовъ и командированныхъ отъ Ремесленной Управы экспертовъ, обязанъ отчетливо выполнить какую-либо работу по избраннымъ специальнымъ предметамъ, или рассказать, въ случаѣ сложности работы, пріемы къ ея выполненію. Кроме того, каждый оканчивающій курсъ представляетъ на экзаменъ ту или другую работу, имъ самимъ исполненную по рисунку и смѣтѣ, предварительно рассмотрѣннымъ и одобреннымъ преподавателями соответствующихъ предметовъ.

Ученики, удовлетворительно выдержавшіе испытаніе, получаютъ свидѣтельство объ окончаніи курса въ ремесленномъ училищѣ. Лучшимъ изъ нихъ, въ особенности желающимъ открыть мастерскую, училище оказываетъ, на первоначальное обзаведеніе, пособие, размѣры котораго, зависятъ отъ имѣющихся средствъ, опредѣляются Симбирскою Городскою Управою. при участіи попечителя, или замѣняющаго его мѣсто. Размѣръ этого пособия не долженъ, однако, превышать пятидесяти р. на человека.

Ремесленное училище находится въ непосредственномъ вѣдѣніи дирекціи народныхъ училищъ, чины которой ревизуютъ его во всѣхъ частяхъ, руководясь въ своихъ отношеніяхъ къ нему правилами инструкціи для двухъ-классныхъ и одноклассныхъ училищъ Министерства Народнаго Просвѣщенія установленными.

Для воспитанниковъ училища учреждается интернатъ, правила внутреннихъ распорядковъ котораго опредѣляются инструкціей, составленной Городскою Управою и учредителемъ при совѣщательномъ участіи смотрителя училища и съ согласія Попечителя учебнаго округа.

Симбирская Губернская Ученая Архивная Комиссія.

(Уг. Стрѣлцкой и Сѣнной ул., д. Валясова).

Непреѣмный Попечитель Комиссіи Симбирскій Губернаторъ т. с. Владим. Николаев. *Акинфовъ*; председатель Комиссіи Симбирскій Губерскій Предводитель Дворянства въ званіи камергера Высочайшаго Двора, Владим. Николаев. *Полыановъ*; товарищъ председателя Комиссіи Аркад. Ив. *Гусельниковъ*. Хранитель музея Петръ Александр. *Александровъ*.

Къ 1 января 1900 года состояло членовъ архивной комиссіи: почетныхъ членовъ — 24 и дѣйствительныхъ — 135 человекъ.

Согласно Высочайше утвержденному 13 апрѣля 1884 г. Положенію Комитета Министровъ, Министру Внутреннихъ Дѣлъ представлено, въ случаѣ надобности и имѣющихся средствъ, разрѣшать открытія Губернскихъ Ученыхъ Архивныхъ Комиссій и Историческихъ Архивовъ.

На обязанности Ученой Комиссіи лежить: а) разборъ дѣлъ и документовъ, предназначенныхъ въ губернскихъ и уѣздныхъ архивовъ разныхъ вѣдомствъ къ уничтоженію, для выдѣленія изъ нихъ тѣхъ столбцовъ и бумагъ, которые по представляемому ими интересу въ научномъ отношеніи, подлежатъ передачѣ для храненія въ Историческій Архивъ; б) составленіе таковыхъ документовъ и дѣламъ надлежащихъ описей и указателей и в) расположеніе ихъ въ такомъ порядкѣ, чтобы они были доступны для ученыхъ занятій.

Ученая Комиссія, независимо отъ прямой своей обязанности, могутъ,

по мѣстнымъ обстоятельствамъ, включать въ кругъ своихъ занятій розысканіе, описаніе и объясненіе всякихъ другихъ памятниковъ старины.

*) 30 іюля минувшаго года исполнилось первое пятилѣтіе открытія Симбирской Губернской Ученой Архивной Комиссіи. Обращаясь къ ея прошлому, мы не можемъ еще разъ не остановиться на тѣхъ выдающихся событіяхъ въ жизни нашего учрежденія, благотворное вліяніе которыхъ столь существенно содѣйствовало его росту и успѣху. Мысль учрежденія въ Симбирскѣ Ученой Архивной Комиссіи давно занимала равнителей мѣстной старины, но неблагоприятныя къ тому условія до 1895 года препятствовали ея осуществленію. Только при сочувственномъ отношеніи земства и городскихъ учреждений, ассигновавшихъ постоянныя денежныя средства на веденіе дѣла и просвѣщенномъ содѣйствіи нашего уважаемаго непремѣннаго попечителя В. Н. Акифова, представилось возможнымъ исходатайствовать давно желанное разрѣшеніе. Открытіе Комиссіи и первое ея засѣданіе состоялось въ присутствіи нарочно для сего прибывшихъ въ Симбирскъ, къ сожаленію нынѣ уже покойныхъ, директора Археологическаго Института А. Н. Труворова и предсѣдателя старѣйшей въ Россіи Архивной Комиссіи — Тверской — А. К. Жазневскаго; личное участіе этихъ лицъ и ихъ авторитетное расположеніе къ возникшему учрежденію имѣли для него несомнѣнно важное значеніе. 13-го марта 1896 г. предсѣдатель Комиссіи удостоенъ былъ счастія представиться Его Императорскому Величеству Государю Императору и услышать въ милостивыхъ словахъ Высокаго покровителя русской науки пожеланія ея дѣятельности полнаго успѣха. Драгоценныя слова эти всегда будутъ служить залогомъ дальнѣйшаго успѣшнаго служенія Комиссіи ввѣреннымъ ей интересамъ историческаго прошлаго нашего края. Предстоящая въ 1898 году первая четверть тысячелѣтія основанія г. Симбирска выдвинула на первую очередь вопросы о празднованіи его 250-лѣтняго юбилея. Выясненію научныхъ вопросовъ, связанныхъ съ этимъ событіемъ, и исполненію подготовительныхъ работъ посвящены были 1897 и 1898 года. Совершившійся столь удачно историческій праздникъ, всецѣло обязанный мысли Комиссіи, займетъ навсегда видное мѣсто въ лѣтописи мѣстной общественной жизни. Не мало пришлось положить Комиссіи труда, чтобы путемъ изданія письменныхъ памятниковъ и ознакомленія съ предметами старины, посредствомъ юбилейной выставки, возстановить въ памяти прожитые два съ половиной

*) Изъ "Отчета о дѣят. Симб. Губ. учен. архивн. Комиссіи".

вѣка и чтобы добытые плоды современнаго благосостоянія являлись сознательно установленными историческою послѣдовательностью. Подведенные юбилеи итоги даютъ отвѣты на много вопросовъ настоящаго и представляютъ обильную тѣму для всесторонняго изученія постепеннаго развитія умственной и экономической жизни не только города, но и тяготящаго къ нему поволя. Слѣдующій затѣмъ годъ принесъ для насъ радостную вѣсть о согласіи Его Императорскаго Высочества Великаго Князя Сергія Александровича принять Симбирскую Ученую Архивную Комиссію подъ свое Августѣйшее покровительство, на что въ 1901 году 22 іюня послѣдовало Высочайшее Государя Императора соизволеніе. Столь высокое вниманіе, которымъ Его Императорское Высочество удостоилъ наше учрежденіе, обязываетъ насъ стремиться съ большей энергіей къ достиженію успѣха въ дѣлѣ изученія памятниковъ старины, столь близкой нашему Августѣйшему Покровителю. Помимо вышеизложеннаго, при участіи Комиссіи отпразднована была столѣтняя годовщина рожденія великаго Пушкина и пятидесятилѣтіе кончины его современника и друга — поэта Н. М. Языкова. Въ лицѣ предсѣдателя Комиссіи была представлена на двухъ всероссійскихъ археологическихъ сѣздахъ въ гг. Ригѣ и Кіевѣ и одно изъ своихъ засѣданій посвятила чествованію французскаго археолога барона де-Бай, посѣтившаго Симбирскъ въ 1895 г.

Переходя затѣмъ къ обзору изданныхъ въ это время печатныхъ трудовъ, слѣдуетъ замѣтить, что число ихъ весьма значительно. Съ 1896 г., за исключеніемъ отчетовъ и журналовъ засѣданій, всѣхъ изданій Комиссіи вышло — 18, составляющихъ въ общемъ до 100 печатныхъ листовъ. Число это будетъ гораздо больше, если къ нему присоединить печатные труды ея членовъ, которые ими издавались и на свои средства, какими, напр., являются: „Муранскій могильникъ“ и „Матеріалы къ исторіи Симбирскаго Дворянства“, В. Н. Поливанова, „Табличное обозрѣніе русскихъ монетъ“ В. Н. Акинфова и юбилейныя изданія гг. Горчакова, Яхонтова, Красовскаго, Неболюбова и Сапожникова. Можно смѣло сказать, что прожитое пятилѣтіе оставляетъ намъ обширный печатный матеріалъ, затрогивающій всесторонне исторію и археологію нашей губерніи. Богатые источники за то же время и по тѣмъ же вопросамъ извлечены были изъ Московск. Арх. Мин. Юстиціи и издавы Комиссіей, благодаря лишь просвѣщенному участію нашихъ иногороднихъ сочленовъ А. Н. Зерцалова (нынѣ умершаго) и В. И. Холмогорова. Мы не будемъ повторять здѣсь критической оцѣнки изданному Ком-

миссией, но скажемъ лишь нѣсколько словъ о только что вышедшей археологической картѣ губерніи, гдѣ собрано все пока извѣстное объ остаткахъ ея старины. Такое изданіе являлось давно желаннымъ. и сдѣланная попытка собрать археологическіе памятники одной изъ приволжскихъ губерній позволяетъ намъ теперь внести послѣднюю ленту къ составленію будущей археологической карты Россіи. Недостатокъ времени и средствъ не позволили въ отчетномъ году издать приготовленные къ печати статьи о Введенскаго по описанію старозечатныхъ и рукописныхъ книгъ нашей бібліотеки, а также статьи, читанныя на засѣданіяхъ. Кроме того, мы располагаемъ интереснымъ собраніемъ Царскихъ грамотъ, наказовъ, актовъ юридическихъ и бытовыхъ ожидающихъ своей очереди дополнить число печатныхъ трудовъ Комиссіи.

Открытый одновременно съ Комиссіей исторической архивъ занимаетъ въ настоящее время въ зданіи присутственныхъ мѣстъ собственное помѣщеніе, вполне приспособленное къ его назначенію. Здѣсь сосредоточены всѣ дѣла и документы, которые по опредѣленію Комиссіи должны быть оставлены для вѣчнаго храненія. Общее число хранящихся тамъ актовъ, грамотъ, рукописей и столовцовъ къ 1901 г. составляетъ 3308.

Въ сожалѣнію, нельзя этого сказать про помѣщеніе нашего музея, которое совершенно недостаточно. Удаленность отъ центра города лишаетъ его отчасти существеннаго значенія — служить образовательнымъ цѣлямъ мѣстнаго населенія. Симбирское городское управленіе, не смотря на всѣ къ нему обращенія Комиссіи и ея труды по устройству городского юбилея, не принимаетъ въ этомъ крайне важномъ для городского населенія учрежденіи никакого участія. Тамъ не менѣе и при такихъ неблагоприятныхъ условіяхъ, въ которыя въ Симбирскѣ поставленъ музей, послѣдній продолжаетъ съ каждымъ годомъ пополняться и богатѣть. За послѣдніе годы особенно цѣнныя пожертвованія поступили изъ уѣздовъ и отъ произведенныхъ тамъ раскопокъ. Предметы каменнаго и бронзоваго вѣка могли бы служить украшеніями любого собранія. Говоря о нумизматическомъ отдѣлѣ, мы не можемъ здѣсь не упомянуть съ признательною памятію о нашемъ покойномъ сочленѣ А. В. Толстомъ, который своимъ щедрымъ пожертвованіемъ положилъ его начало.

Всего музей имѣетъ 1668 предметовъ старины и 6172 монеты.

Главнымъ пособіемъ къ научнымъ занятіямъ Комиссіи несомнѣнно служить ея специальная бібліотека. Только при полнотѣ общихъ и мѣст-

ныхъ изданій по вопросамъ исторіи, археологіи и этнографіи доступна ихъ научная разработка. Считаю прежде всего желательнымъ имѣть въ своемъ книгохранилищѣ полное собраніе мѣстныхъ печатныхъ изданій. Комиссія озаботилась пополнить таковыми и достигла въ этомъ отношеніи успѣшныхъ результатовъ. Въ составъ нашей библіотеки входятъ 1242 названія и 1473 т. Въ числѣ ея драгоценностей мѣстнаго значенія является жалованное Царемъ Алексѣемъ Михайловичемъ Евангеліе изъ церкви Ягоявленія Господня (имѣнъ Іоанна Предтечи) 1653 г. Печатный памятникъ этотъ перваго пятилѣтія существованія Симбирска, къ сожалѣнію, неполный; тѣмъ не менѣе, онъ является, пока, съ соборнымъ крестомъ, единственнымъ современникомъ основанія города.

Изъ представленнаго бѣлаго обзора пятилѣтней дѣятельности Комиссiи видно, что избранный ею путь въ возможно большемъ приближеніи ея интересовъ съ интересами народнаго просвѣщенія, принесъ, несомнѣнно, благіе результаты. Связь ея съ населеніемъ, которому она служить, была живая и неразрывная; съ этими стремленіями она вступаетъ въ новое столѣтіе.

Дѣятельность Комиссiи въ истекшемъ году состояла, главнымъ образомъ; въ окончательной обработкѣ и изданіи давно подготовлявшихся трудовъ, каковы: „Археологическая карта Симбирской губерніи“, составленная председателемъ Комиссiи В. Н. Поливановымъ, „Архивъ Симбирскаго Окружнаго Суда. Выпускъ I. Гражданская дѣла буйнскаго уѣзднаго суда“, изданіе подъ редакціею И. Л. Мартынова и „Материалы по исторіи симбирскаго края XVII и XVIII вв.“ А. Н. Зерцалова, за смертію послѣдняго изданные подъ редакціею В. Э. Красовскаго.

Въ маѣ отчетнаго года председателемъ В. Н. Поливановымъ и непремѣннымъ попечителемъ В. Н. Акинфовымъ были произведены дополнительныя раскопки Муравскаго могильника. Изъ найденныхъ предметовъ старины многіе еще не встрѣченные представляютъ большой интересъ. Такъ напримѣръ: серебряная шейная цѣпь съ крупнымъ въ серебряной оправѣ горнымъ хрусталемъ, продолговатой формы, въ двѣ грани, гладкая золотая серьга, золотой перстень ажурной работы, двѣ каменные формы для отливки подвѣсокъ и бляхъ, глиняные кувшины, мѣдный и желѣзный наконечники стрѣлъ, серебряный наперстокъ, металлическое зеркало и др. Особанное значеніе имѣютъ открытыя каменные формы для изготовленія металлическихъ украшеній, несомнѣнно, свидѣтельствующія объ изготовленіи этихъ вещей на мѣстѣ.

Кромѣ того, хранителемъ музея г. Александровымъ совершена была поѣздка въ с. Коржевку, Корсунскаго уѣзда, гдѣ на берегу р. Суры въ разное время находимы были черепки глиняной посуды, серебряныя монеты, желѣзныя стрѣлки, рыболовныя крючки, кольца, пряжки, браслеты и неподлеку въ лѣву найденъ каменный молотокъ. Цѣлью поѣздки было въ слѣдовать мѣсто предполагаемаго могильника, но къ сожалѣнію, точныхъ признаковъ послѣдняго установить не было возможности. Доставленные изъ Коржевки предметы поступили въ музей Комиссіи.

Въ отчетномъ году, по предложенію предѣдателя, приступлено было къ собранію устныхъ памятниковъ старины, имѣющихъ отношеніе къ сибирскому поволжью. Трудъ этотъ предпринять съ цѣлью сохранить драгоценныя и быстро исчезающія изъ народной памяти устныя произведенія народнаго творчества. Какъ извѣстно, наша губернія дала уже обильный матеріалъ въ этомъ отношеніи собранію пѣсень П. В. Кирѣвскаго, а также его послѣдователями гг. Шенну и Садовникову. Трудно разборъ этихъ памятниковъ принялъ на себя членъ Комиссіи Д. А. Горчаковъ причемъ имъ представлены были въ распоряженіе Комиссіи пѣсли, записанныя въ Корсунскомъ уѣздѣ; кромѣ того, поступить въ распоряженіе Комиссіи пѣсни, собранныя В. Э. Красовскимъ въ разныхъ мѣстностяхъ Сибирской губерніи.

Въ засѣданіи 3 ноября участвовали старикъ крестьянинъ Курмышскаго уѣзда Федотовъ, передавшій стариннымъ напѣвомъ нѣсколько народныхъ стиховъ и быловыхъ пѣсень. Изъ нихъ наибольшіе вниманіе заслуживаетъ былина объ Аникѣ-Воинѣ, какъ извѣстно, относящаяся по своему происхожденію къ началу христіанства на Руси. Идея въ основаніе этого сказанія положена чисто христіанская, о внезапной карѣ на гордаго нечестивца, причемъ олицетворяющая кару смерть являлась образомъ чисто христіанскимъ, даже отвлеченнымъ.

По достаточномъ накопленіи и разборѣ поступающаго матеріала комиссія имѣетъ въ виду издать особый сборникъ, въ который войдутъ до сихъ поръ всѣ невзданные варианты.

Историческій архивъ.

Въ минувшемъ году историческій архивъ комиссіи продолжалъ пользоваться вновь поступившими дѣлами. Такъ, въ него приняты отобранныя

дѣла сызранскаго, севгидеевскаго и буинскаго уѣздныхъ полицейскихъ управленій, рассмотрѣнныя членами комиссіи А. И. Соловьевымъ, А. Б. Кулагинымъ и хранителемъ музея П. А. Александровымъ, а также дѣла с.-петербургскаго сенатскаго архива. Послѣдніи рассмотрѣны членомъ комиссіи П. Л. Мартыновымъ, который пользовался имѣющимися въ нихъ матеріалами для своего труда по исторіи колонизаціи симбирскаго края.

Въ числѣ любопытныхъ документовъ, поступившихъ въ прошломъ году въ историческій архивъ, особый интересъ представляютъ пожертвованныя И. И. Шампинымъ четыре письма сенатора Семена Романовича Жданова. Какъ извѣстно, Ждановъ былъ командированъ по Высочайшему повелѣнію въ Симбирскъ, чтобы изслѣдовать причины пожаровъ 1864 года. Письма писаны въ 1865 году къ министру внутреннихъ дѣлъ П. А. Валуеву.

Всѣхъ грамотъ, рукописей и столбцовъ къ 1 января 1901 года въ архивѣ состояло 350, дѣлъ и документовъ 2958, болѣе противъ прошлаго года на 2355.

Музей.

Музей комиссіи въ отчетномъ году также значительно обогатился благодаря пожертвованіямъ и приобретеніемъ предметовъ старины покупкою, а равно и находкамъ на мѣстахъ, гдѣ производимы были археологическія изслѣдованія.

Наиболѣе значенія и интереса представляютъ слѣдующія приобретения: Членомъ комиссіи Е. С. Архангельскимъ пожертвованъ намогильный камень, съ арабскою надписью, найденный въ селѣ Печорскомъ, сызранскаго уѣзда. Камень этотъ открытъ при слѣдующихъ обстоятельствахъ. Когда разломанъ былъ старый амбаръ, то въ фундаментъ его между обыкновенными камнями оказалась и эта могильная плита. Въсь ея болѣе одиннадцати пудовъ. Кромѣ того, г. Архангельскимъ прислана въ даръ музею желѣзная кольчуга, найденная въ томъ-же селѣ.

Сызранскимъ уѣзднымъ исправникомъ А. П. Суровымъ пожертвованъ бивень мамонта, найденный въ дачахъ крестьянъ деревни Матруниной, въ урочищѣ подъ названіемъ Мещерскій оврагъ. Бивень прекрасно сохранился, имѣеть въ длину четыре аршина и въсьтъ болѣе четырехъ пудовъ. Имъ-же пожертвована небольшая судовая пушка въсьомъ въ полууда, найденная близъ села Морквашей.

Б, А. Нечаевъ пожертвовалъ альбомъ съ рисунками и акварелью и карандашомъ, принадлежащій его родному дѣду кн. Н. С. Вяземскому, товарищу М. Ю. Лермонтова. Въ числѣ рисунковъ есть нѣсколько исполненныхъ рукою знаменитаго поэта.

Отъ Его Высочайшего Императорскаго Высочайшаго Повелѣнія И. И. Шамшина поступилъ весьма цѣнный даръ — планъ города Симбирска современнаго пожаромъ 1864 года, съ указаніемъ красками сгорѣвшихъ кварталовъ съ 15 по 19 августа этого года.

Отъ В. Н. Поливанова — еврейскій пергаментъ XII вѣка изъ синагоги караимовъ въ Чуфутъ-Кале, подаренный ему извѣстнымъ археологомъ Фирковичемъ.

Отъ Императорской археологической комиссіи — а) кладъ, состоящій изъ тысячи трехсотъ двухъ старинныхъ серебряныхъ копеекъ царей Михаила Федоровича, Алексѣя Михайловича, Федора Алексѣевича и др., найденный въ селѣ Русской Бектяшевъ, сѣвгилеевскаго уѣзда; б) древніе предметы числомъ 160, добытые при раскопкахъ въ 1898 году Муранскаго могильника В. Н. Поливановымъ.

Отъ Н. Я. Юдина: а) два портрета масляными красками, одинъ — перваго симбирскаго архіепископа Анатолія, другой — перваго симбирскаго городского головы Л. П. Рукавишника; б) старинная серебряная табакерка съ изображеніемъ города Устюга, в) большой желѣзный крестъ отъ веригъ и г) мѣдная кисть руки, на одной сторонѣ которой изображенъ двухглавный орелъ и инициалы „П. А“, а другой мистическіе знаки и слова: „о роск... царевны Елизаветы составилъ Я. Брюсъ. 1708“.

Всѣ пожертвованія, поступившія въ музей, занесены въ описи и о поступленіи ихъ современно докладывалось на засѣданіяхъ Комиссіи. Къ сожалѣнію, недостатокъ витринъ и мѣста не позволяетъ симметрично размѣстить на виду всѣ имѣющіеся предметы, и приходится многое хранить въ ящикахъ и папкахъ.

Всѣхъ древностей въ музей состоитъ 1668, болѣе прошлаго года на 206; монетъ 6172, болѣе прошлаго года на 1391.

Музей открытъ для публики ежедневно съ 11 до 2 часовъ по полудни бесплатно. Всѣхъ посѣтителей за отчетный годъ было 2670, менѣе противъ прошлаго года на 780.

Б и б л и о т е к а.

За минувшій годъ бібліотека комиссіи увеличилась новыми книгами и брошюрами, полученными отъ разныхъ учреждений и лицъ. Количество имѣющихся книгъ настолько возросло, что съ трудомъ умѣщается въ имѣющихся четырехъ шкафахъ. Въ виду этого приобретение новыхъ книжныхъ шкафовъ, равно какъ и витринъ для предметовъ древностей, представляется необходимымъ.

Изъ числа поступившихъ въ бібліотеку книгъ наибольшую цѣнность представляютъ слѣдующія:

„Пѣсни, собранныя П. В. Кирѣевскимъ“, изданіе Общества Любителей Россійской Словесности 1860—1868 годовъ. 1

„Древности“. Труды Императорскаго Археологическаго Общества“. 1890 года.

„Матеріалы по археологій восточныхъ губерній. Томъ III. М. 1899 г.“
Изданіе Императорскаго Археологическаго Общества.

„Сборникъ Императорскаго Русскаго Историческаго Общества. Томъ 107“.

„Подробная опись 962 рукописямъ начала XVII до начала XIX столѣтій „Долматскаго архива“. Составили Г. Д. Преображенскій и Н. А. Альбицкій. С. П. Б. 1895 г.

„Табличное обозрѣніе русскихъ монетъ, съ обозначеніемъ ихъ содержанія и сколько ихъ чеканилось въ каждомъ году. Сост. д-ръ Лоренцъ фонъ-Пансеръ. Лейпцигъ, 1836 года. Перевелъ съ нѣмецкаго Я. М. Штейнгауеръ. Изданіе В. Н. Акинфона. Симбирскъ. 1900 г.“

Всѣ поступившія въ бібліотеку книги занесены въ каталогъ, и о поступленіи ихъ своевременно докладывалось.

За отчетный годъ въ бібліотеку вновь поступило 80 названій книгъ, томовъ-же и брошюръ 95. Всего къ 1 января 1901 года имѣется названій книгъ 1242, томовъ-же и брошюръ 1473.

Изданія Симбирской Губернской Ученой Архивной Комиссіи.

1) Отчеты о дѣятельности Симбирской Губернской Ученой Архивной Комиссіи за 1895, 1896, 1897, 1898 1899 и 1900 гг. 2) Матеріалы для исторіи Симбирска и его уѣзда. (Приходо-расходная книга симбирской при-

казной избы 1665—1667 г.г.) А. Зерцаловъ 1896 г. Цѣна 1 руб. 3) Краткій историко-географическій очеркъ Симбирска, Сызрана и Кашпара во второй половинѣ XVIII вѣка. А. Зерцаловъ, 1896 года. Цѣна 15 к. 4) Муравскій могильникъ. Изслѣдованіе В. Н. Поливанова. Съ планомъ и 10 таблицами фототипій древностей. Москва. 1896 г. Цѣна 1 р. 75 к. 5) Остатки старины, сохранившіеся въ Симбирскомъ уѣздѣ. П. Мартыновъ. Симбирскъ. 1896 г. Цѣна 20 к. 6) Слѣды язычества въ домашнемъ обиходѣ чувашъ. Э. Виноградовъ. 1897 г. Цѣна 20 к. 7) Книга строевннй г. Симбирска. П. Мартыновъ. Симбирскъ. 1897 г. Цѣна 50 коп. 8) Матеріалы историческіе и юридическіе района бывшаго приказа казанскаго дворца. Томъ 2. Подъ редакціею В. Н. Поливанова и В. Э. Красовскаго. Цѣна 75 к. 9) Матеріалы для исторіи Симбирскаго края до второй половины XVIII вѣка (Описаніе симбирской и карсунской десятинь патриаршей области) В. Холмогоровъ. Цѣна 75 к. 10) Городъ Симбирскъ за 250 лѣтъ его существованія. (Съ иллюстраціями) П. Мартыновъ. 1898 г. Цѣна 2 р. 11) Симбирскъ и его прошлое. М. Суперанскій. 1898 г. Цѣна 15 к. 12) Тагай, упраздненный городъ Симбирскаго уѣзда. (Историко-статистическій очеркъ). П. Мартыновъ. Цѣна 10 коп. 13) Курмышская старина. Путевыя замѣтки по археологіи и исторіи Симбирскаго присурья В. Н. Поливановъ 1899 г. Цѣна 20 к. 14) Алатырская старина. Путевыя замѣтки по археологіи и исторіи Алатырскаго края. В. Красовскій. 1899 г. Цѣна 20 к. 15) Празднованіе двухсотъ пятидесяти лѣтняго юбилея города Симбирска П. Мартыновъ 1899 г. Цѣна 1 р. 16) Журналы засѣданій. (1—XXII) Симбирской Губернской Ученой Архивной Комиссіи. 17) Строитель г. Симбирска, бояринъ Богданъ Матвѣевичъ Хитрово. Д. Горчакова и А. Матвѣева. 1898 г. Цѣна. 15 к. По полученіи денегъ книги высылаются за счетъ Комиссіи. Книгопродавцамъ 30% уступки.

Братство Святителя и Чудотворца Николая.

(При церкви Симбирскаго кадетскаго корпуса).

Совѣтъ Братства: предѣдатель совѣта— директоръ кадетскаго корпуса, генераль-маіоръ Н. Я. *Якубовичъ*; товарищъ предѣдателя, полковникъ В. І. *фонъ-Арнольдъ*; члены: протоіерей Е. А. *Успенскій* (опъ-же казначей),

полковникъ И. П. *Максимовичъ*, полковникъ К. О. *Флоровъ*, подполковникъ В. М. *Евсюковъ*, подполковникъ А. Д. *Горизонтовъ* (онъ-же и дѣлопроизводитель), капитанъ С. Д. *Земкевичъ*, статскій совѣтникъ А. Г. *Рязановъ* и А. К. *Юргенсъ*.

Въ составъ ревизионной комиссіи входятъ слѣдующія лица: подполковникъ М. В. *Алашеевъ*, В. А. *Радзѣловскій* и Ѳ. А. *Дивногорскій*.

Братство Святителя и Чудотворца Николая имѣетъ цѣлью: а) заботиться о нуждахъ и благолѣшіи храма корпуса; б) содѣйствовать религіозно-нравственному воспитанію кадетъ и в) оказывать матеріальную помощь настоящимъ и бывшимъ воспитанникамъ Симбирскаго кадетскаго корпуса.

Заботы братства о воспитанникахъ заключаются: а) въ выдачѣ экстернамъ книгъ, учебныхъ пособій, одежды и обуви и т. п.; б) въ помѣщеніи ихъ въ благонадежныя семейства; в) въ платѣ за право ученія или за содержаніе въ интернатѣ; г) въ присканіи занятій бывшимъ воспитанникамъ, способныхъ еще къ работѣ; д) въ помѣщеніи на свои средства тѣхъ изъ нихъ, кои неспособны къ труду, въ лечебныя заведенія и богадѣльни; е) въ выдачѣ безпроцентныхъ ссудъ и единовременныхъ пособій нуждающимся и ж) по мѣрѣ развитія средствъ братства, въ воспитаніи на его счетъ въ учебныхъ заведеніяхъ дѣтей бывшихъ воспитанниковъ.

Примѣчаніе: Лица, получившія пособія, нравственно обязаны, при улучшеніи своихъ средствъ, возратить братству часть или всю полученную ими сумму.

Лица, вносящія въ кассу братства не менѣе двухъ рублей въ годъ, именуется дѣйствительными членами: внесшія единовременно не менѣе ста рублей считаются постоянными членами; лица, оказавшія какую-либо значительную помощь братству или сдѣлавшія значительныя пожертвованія, могутъ быть избираемы общимъ собраніемъ почетными членами.

Ежегодные взносы служащимъ разрѣшается вносить по полугодно: къ 1-му мая и къ 1-му ноября.

Средства братства образуются: а) изъ ежегодныхъ взносовъ братчиковъ; б) изъ единовременныхъ пожертвованій; в) изъ денѣгъ, собираемыхъ братчиками по книжкамъ, которыя выдаются имъ, по ихъ желанію, для сбора, за подписью председателя и дѣлопроизводителя и печатью совѣта; г) изъ процентовъ на капиталъ братства; д) изъ пожертвованій

вещами, какъ-то: одеждою, обувью, книгами и другими предметами и е) изъ возвращаемыхъ пособій.

Дѣятельность братства за истекшій годъ проявлялась въ готовности оказать помощь тѣмъ изъ недостаточныхъ кадетъ, которые по полученнымъ ими балламъ на приемныхъ испытаніяхъ лишены были возможности поступить въ число казенно-коштныхъ воспитанниковъ. Помощь сія оказываема была въ снабженіи обувью и одеждою, въ уплатѣ за завтраки приходящихъ кадетъ — дѣтей небогатыхъ родителей, въ снабженіи деньгами на проѣздъ на родину въ каникулярное время. Денежная помощь оказана предъ праздникомъ Пасхи одному бывшему кадету въ затруднительномъ положеніи въ количествѣ 20 рублей. Денежныя средства братства за истекшій отчетный годъ представляются въ слѣдующемъ видѣ: къ 9 мая 1900 года остатокъ былъ 4637 р. 76¹/₂ к. Въ теченіе года поступило на приходъ: всего на приходъ 402 р. 34 к., а съ остаточными 4637 руб. 76¹/₂ коп. 5040 р. 10¹/₂ к. Въ теченіе года израсходовано 164 р. 74 коп.

Братства Св. Равноапостольныя Маріи Магдалины.

(При церкви Симбирской Маріинской женской гимназіи).

Цѣль названнаго братства: а) заботиться о нуждахъ и благолѣвіи храма и б) оказывать пособія нуждающимся ученицамъ отличной нравственности и преимущественно такимъ, которыя оказываютъ и хорошіе успѣхи.

Пособіе учащимся можетъ быть дѣлаемо въ различныхъ видахъ: 1) взносомъ платы за ученіе; 2) выдачею учебныхъ пособій; 3) снабженіемъ одеждою и 4) пользованіемъ во время болѣзни и проч.

Въ составъ братства могутъ вступить лица обоюго пола, всѣхъ званій, православнаго исповѣданія, какъ живущія въ Симбирской губерніи, такъ и въ другихъ мѣстностяхъ.

Тѣ изъ членовъ братства, которые примутъ на себя обязательства вносить ежегодно не менѣе пяти рублей, въ пользу дѣла, считаются братьчиками, или сестрами, имѣютъ право голоса въ собраніяхъ братства, право выбирать членовъ Совѣта и быть выбранными.

Жертвующія одновременно деньгами и вещами, по мѣрѣ средствъ и усердія, считаются благотворителями и въ Совѣтахъ права голоса не имѣютъ.

Лица, сдѣлавшія значительныя пожертванія въ пользу братства или вліяніемъ своимъ содѣйствующія благосостоянію братства избираются въ почетныя члены братства. Почетными братчиками избираются такіе лица, которыя единовременно жертвуютъ капиталъ, на который можно будетъ получать процентовъ не менѣе пяти рублей въ годъ. Пожертвованный капиталъ присоединяется къ неприкосновенному капиталу братства, а проценты съ него расходуются.

Одинъ разъ въ годъ, 27 ноября, должно быть общее собраніе всѣхъ наличныхъ братчиковъ и сестеръ для выслушанія отчета о дѣятельности братства въ минувшемъ году, выбора членовъ совѣта, равнымъ образомъ и для обсужденія общихъ мѣръ и предположеній по дѣламъ братства.

Совѣтъ братства: предѣлательница М. Н. Поливанова; члены: В. Н. Акииновъ, А. В. Годневъ, Н. П. Пастуховъ, Е. Т. Сачкова, А. А. Кирпичникова, И. В. Ишерскій, М. А. Тихомировъ, Н. Х. Плещевскій-Плющикъ, Н. П. Охотинъ; казначей Е. Ф. Москалева; дѣлопроизводитель А. Д. Сильвицкій.

Члены братства: почетныхъ 9, братчиковъ и сестеръ 46, благотворителей и благотворительницъ 17. Къ 27 ноября 1900 года капиталъ братства состоялъ: изъ неприкосновеннаго капитала въ наличныхъ деньгахъ 202 р. 76 к. и $\frac{0}{100}$ бумагами 3,900 р. и капитала расходнаго 217 руб. 36 к., а всего 4220 р. 12 коп.

Комитетъ по управленію Симбирскимъ Епархіальнымъ свѣчнымъ заводомъ.

Предѣлатель, протоіерей Каѳедральнаго собора Мих. Теодор. *Троицкій*. Члены: Вознесенскаго собора протоіерей Іоаннъ Есенофонт. *Арнольдъ* (онъ-же казначей комитета), Спасскаго женскаго монастыря протоіерей Александръ Мих. *Керенскій*, священникъ Владиміръ Алексѣев. *Листовъ* (онъ-же смотритель завода).

Симбирское общество Взаимнаго Кредита.

Предѣлатель правленія ст. сов. Леонтій Антонов. *Прушакевичъ*, члены правленія: личный поч. граж. Иванъ Федор. *Веселовъ*; симбирскій вунецъ Вас. Петр. *Нагашевъ* и симбирскій мѣщ. Вас. Дмитр. *Банцеговъ*.

Волжско-Камскій Коммерческій Банкъ.

(Симбирское отдѣленіе).

Управляющій купецъ Андрей Вас. *Вьюгинъ*, бухгалтеръ мѣщанинъ Никол. Андреев. *Разсвѣгъ*, кассиръ дворянинъ Владиміръ Петр. *Аничковъ*.

Общество врачей въ г. Симбирскѣ.

(Общественное Собраніе.)

Предсѣдатель — губернскій врачебный инспекторъ Алекс. Ник. *Антаевъ*; помощн. предсѣдат. помощн. врачебн. инспектора Ив. Алекс. *Влчговидовъ*; секретарь Яков. Ефрем. *Шостакъ*; казначей-библіотек. Исаакъ Моисеев. *Гальпернъ*.

Цѣль Общества: а) сообщать практическія наблюденія, открытія и теоретическіе современные вопросы по части врачебной науки; б) собирать и обрабатывать медико-статистическія и медико-топографическія свѣдѣнія по Симбирской губерніи, а также заниматься изученіемъ санитарнаго состоянія города и губерніи; в) содѣйствовать администраціи, городскому и земскому управленіямъ, въ случаѣ ихъ обращенія къ Обществу, къ изысканію мѣръ и средствъ для борьбы съ эпидеміями, эпизоотіями, эндеміями, а равно въ разработкѣ вопроса объ устройствѣ врачебной части; д) устройствомъ амбулаторной клиники, когда Общество будетъ имѣть на то средства, оказывать врачебную помощь населенію; е) распространять въ населеніи здравыя понятія по предметамъ врачебной науки посредствомъ публичныхъ чтеній и издавія популярныхъ сочиненій съ надлежащаго на то разрѣшенія; ж) устройствомъ при Обществѣ медицинской бібліотеки и лабораторіи доставить участникамъ Общества средства слѣдить за современнымъ состояніемъ науки.

Общество состоитъ изъ почетныхъ членовъ, дѣйствительныхъ членовъ, членовъ-корреспондентовъ и членовъ-соревнователей. Число тѣхъ и другихъ неограниченное.

Дѣйствительными членами Общества могутъ быть врачи, ветеринары и фармацевты г. Симбирска и Симбирской губерніи. Для зачисленія въ члены требуется предложеніе объ этомъ со стороны 2-хъ дѣйствительныхъ членовъ и взносъ установленной платы.

Дѣйствительные члены присутствуютъ при всѣхъ собраніяхъ Общества съ правомъ голоса, содѣйствуютъ трудамъ Общества, исполняютъ всѣ его порученія, представляютъ ему матеріаль для обсужденія и избираютъ изъ своей среды должностныхъ лицъ Общества.

Каждый дѣйствительный членъ вносить въ кассу Общества 3 рубли въ годъ.

Членами-соревнователями признаются лица всякаго званія, обоого пола, какъ мѣстные жители, такъ и другихъ губерній, если изъявятъ желаніе содѣйствовать развитію Общества матеріальной поддержкой или учеными трудами.

Почетными членами избираются лица, оказавшія особыя услуги Обществу и наукѣ; для избранія ихъ требуется предложеніе объ этомъ со стороны 2-хъ дѣйствительныхъ членовъ, присутствіе въ засѣданіи не менѣе $\frac{2}{3}$ всѣхъ членовъ и $\frac{2}{3}$ голосовъ присутствующихъ членовъ. Почетные члены получаютъ на это дипломы за подписью Предсѣдателя, Секретаря и за печатью Общества.

Засѣданія Общества бывають одинъ разъ въ мѣсяцъ; въ случаѣ необходимости, кромѣ обыкновенныхъ, бывають экстренныя засѣданія.

Экстренныя засѣданія назначаются Предсѣдателемъ по его усмотрѣнію или по заявленію 2-хъ дѣйствительныхъ членовъ Общества.

Засѣданіе 19 ноября называется годичнымъ.

Въ засѣданіи Общества участвуютъ почетные члены, дѣйствительные члены и члены-корреспонденты; впрочемъ допускаются и другія лица.

Лица это вводятся дѣйствительными членами, которые объ этомъ заявляютъ Предсѣдателю предъ началомъ засѣданія. Они могутъ принимать участіе въ преніяхъ, но при рѣшеніи вопросовъ права голоса не имѣють.

Изъ отчета Секретаря Общества врачей въ г. Симбирскѣ за 1900 г.

Въ этомъ году Общество состояло: изъ 11 почетныхъ членовъ, 32 дѣйствительныхъ членовъ, 1 корреспондента, 6 членовъ-соревнователей, а всего 50.

Въ этомъ истекшемъ году всѣхъ засѣданій было 14: 28-го ноября, 18 декабря, 28 декабря, 17 января, 25 января, 7 марта, 21 марта 20 апрѣля, 21 августа, 15 сентября 4 октября, 16 октября, 6 ноября и 19 ноября.

Въ эти засѣданія, кромѣ вопросовъ, поднятыхъ городомъ и отнесшагося для рѣшенія этихъ вопросовъ въ наше Общество, были доложены слѣдующія ученые сообщенія:

Д-ръ. Целерицкииъ. „Случай Aneu art Subcl у душевно-больнаго.“

Д-ръ. Цитринимъ: „Объ одномъ случаѣ укушенія человѣка кошкой, страдавшей около 2 лѣтъ приступами эпилептоформнаго заболѣванія“.

Д-ръ. Цитринимъ: „Къ ученію объ этиологіи куриной слѣпоты“.

Д-ръ. Андреевымъ: „Случай Morbus Basedow“.

Д-ръ. Кашкадамовъ: „О чумѣ въ Бомбей.“

Д-ръ. Андреевъ: „Предварительное заявленіе къ ученію объ этиологіи фиброзныхъ опухолей“.

Д-ръ. Кудравцевъ: „Дѣтская смертность въ Симбирской губ. и борьба съ ней при помощи яслей-пріютовъ“.

Д-ръ. Антаева: „Вступительная рѣчь къ открытію годичнаго засѣданія“.

Д-ръ. Целерицкого: „Успѣхи терапіи нервныхъ и душевныхъ болѣзней въ связи съ успѣхами неврологіи и психіатріи“.

Д-ръ. Андреева „Краткій медико-топографическій очеркъ Китая“.

Издавши въ истекшемъ году свои приложенія и труды за 1898 и 99 г. Общество обмѣнялось ими съ 136 медицинскими учрежденіями и Обществами Россіи, получивши, такимъ образомъ, богатый вкладъ въ свою бібліотеку. Но и этого Общество не считало достаточнымъ: необходимо было, чтобъ стоять au courant хода медицины еще и знакомство съ тѣми диссертаціями, которыя выходятъ во всѣхъ нашихъ Университетахъ и Медицинской Академіи. И прежде Общество хлопотало объ этомъ, но, къ несчастью, не успѣшно, въ этомъ же году былъ снова поднятъ этотъ вопросъ, и на обращеніе 3 октября уже откликнулись 2 университета: Омскій университетъ и университетъ Св. Владиміра въ Кіевѣ. Первый, приславши свои диссертаціи, а 2-й увѣдомленіе, гдѣ Попечитель Округа разрѣшалъ высылку диссертацій въ Общество.

Ярмарочная Исполнительная Комиссія.

Предсѣдатель — купецъ И. Ст. *Балакиричииковъ*; члены: куп. Михаил. Федот. *Медведевъ*; мѣщ. Ник. Ив. *Банциковъ*; мѣщ. Мих. Ив. *Антипинъ*; мѣщ. Ив. Фед. *Полововъ*; куп. Пав. Констант. *Храмцовъ*, куп.

Давид. Парф. *Куріановъ*; мѣщ. Пет. Ив. *Сырмятниковъ*; мѣщ. Ал. Ив. *Козловъ*; канд.: Пет. Алексан. *Сегодняевъ* и Сем. Андр. *Зеленцовъ*.

Для завѣдыванія дѣлами по тремъ ярмаркамъ: Сборной, Казанской и Ивана Постнаго, бывающихъ въ гор. Сибирскѣ, учреждается особая Исполнительная Комиссія.

Ярмарочная Комиссія состоитъ изъ предсѣдателя и членовъ, избираемыхъ Городскою Думою на 4-лѣтній срокъ. Число членовъ Комиссіи опредѣляется также Городскою Думою.

Лавки на время Сборной ярмарки сдаются преимущественно тѣмъ-же лицамъ, которые занимали ихъ прошлымъ годомъ. Если бы кто изъ торговцевъ, занимавшихъ лавку въ прошломъ году, не внесъ за оную причитающейся платы до 12 часовъ пятницы сырной недѣли, или, внося въ этотъ срокъ причитающуюся за лавку сумму, не занялъ ее до 12 часовъ понедѣльника первой недѣли Великаго поста, то таковая лавка сдается другимъ лицамъ, въ послѣднемъ случаѣ на одну лишь предстоящую ярмарку.

На обязанности Комиссіи лежитъ сообщеніе, куда слѣдуетъ, свѣдѣній о Сборной ярмарки съ указаніемъ количества и стоимости разныхъ товаровъ, привезенныхъ и проданныхъ во время ярмарки. Соображеніе сихъ свѣдѣній производится тѣмъ способомъ, какой будетъ признанъ Комиссіею болѣе удобнымъ и цѣлесообразнымъ.

Городекой Ломбардъ.

Распорядитель Ломбарда. тит. сов. Ник. Ив. *Марковъ*; кандидатъ распорядителя куп. Пет. Ив. *Ивановъ*.

Сибирскій Городекой Ломбардъ производитъ слѣдующія операціи: а) выдачу ссудъ, б) выкупъ, в) перезалогъ и г) продажу закладовъ.

Ломбардъ принимаетъ въ залогъ всякаго рода вещи, за исключеніемъ ⁰/₀ бумагъ и вещей, легко-воспламеняющихся или подвергающихся скоро порчѣ, а также имѣющихъ цѣнности ни 2-хъ рублей.

Принимаемыя въ залогъ вещи раздѣляются на 4 категоріи: I. Золото-серебро и драгоценныя вещи. II. Галантерейныя вещи, бронза, посуда, швейныя машины, оружіе и т. п. III. Мѣха и мѣховыя вещи. IV. Ману, фактурныя товары, платье, мебель и обувь.

Нормальный размѣръ ссуды, по отношенію къ оцѣнкѣ признается слѣдующій: подъ залогъ золота, серебра и драгоценныхъ вещей $\frac{3}{4}$ (три четверти), а подъ залогъ остальныхъ вещей $\frac{2}{3}$ (двѣ трети).

Нормальнымъ срокомъ займа опредѣляется для закладовъ всѣхъ категорій шесть мѣсяцевъ. За ссуду и страхованіе, а также храненіе вещей, взимается по три четверти копѣйки съ выданнаго рубля за каждые 15 дней.

Желающій заложить вещь представляетъ таковую Ломбарду, который опредѣливъ ей цѣну по соглашенію съ залогодателемъ, составляетъ опись, вещь и передаетъ эту опись конторщику, а залогодателю выдаетъ ордеръ въ кассу; конторщикъ изготовляетъ согласно описи билетъ и передаетъ его распорядителю для подписи и выдачи денегъ; распорядитель, наклеивъ гербовую марку на билетъ, выдаетъ его заемщику вмѣстѣ съ деньгами по полученіи отъ послѣдняго ордера въ кассу. Къ принятой вещи пришивается ярлыкъ, а затѣмъ, по осмотрѣ ея распорядителемъ, она сдается смотрителю кладовой на храненіе, который въ приемъ ея росписывается на описи.

Выкупъ ссудъ допускается какъ въ срокъ, такъ и до наступленія его, а также и по истеченіи срока, но до начала аукціона. Кромѣ того, выкупъ допускается и послѣ перваго аукціона, если вещь не будетъ продана.

Желающій выкупить залогъ предъявляетъ билетъ распорядителю, который, свѣрившись съ книгами и получивъ по расчету причитающіяся деньги, выдаетъ заемщику ордеръ на кладовую о выдачѣ вещи.

Желающій отсрочить ссуду предъявляетъ билетъ распорядителю, который, получивъ по расчету $\frac{1}{2}$, дѣлаетъ распоряженіе объ отѣткѣ о семь въ книгахъ Ломбарда и кладовой.

Отсрочка ссудъ на общемъ основаніи допускается, но при этомъ слѣдуетъ каждый закладъ, по истеченіи 6 мѣсяцевъ, подвергать переоцѣнкѣ и въ случаѣ пониженія цѣнности его, съ заемщика взыскивается часть выданнаго капитала съ тѣмъ, чтобы остающійся затѣмъ долгъ не превышалъ требуемаго § 12 Уст. и § 27 инструкція размѣра новой оцѣнкѣ. Каждый закладъ при оцѣнкѣ долженъ производиться выкупомъ, съ выданнаго билета, тоже самое соблюдается и при уплатѣ долга частями.

Согласно отчета за 1900 годъ общій валовой оборотъ кассы былъ въ 173,049 р. 36 к. Операционныхъ дней всего было 246. Выдано по 5.265 ссудамъ 49.013 р., при оцѣнкѣ на 70.397 р. 18 к. Средняя дневная выдача была по 22 ссудамъ въ 199 р. 23 к., за то же время выкуповъ

было произведено 2793 на 25845 р. Къ 1 января 1901 года въ наличности ломбарда состояло 2497 залоговъ на 23.040 р. Самое большое число ссудъ было произведено въ ноябрѣ 711 на 5855 р. Выкуповъ болѣе всего сдѣлано въ октябрѣ 568 на 6327 р. За отчетное время самое большее количество ссудъ—406 было выдано на 15 дней, на 1 мѣсяцъ было выдано 300 ссудъ; въ теченіе 9 мѣсяцевъ оставалось всего 2 ссуды. Съ аукціона было продано 25 залоговъ, подъ которые было выдано 128 руб., а продано за 166 р. 5 к.

Процентовъ и платы за храненіе и страхованіе получено 1721 руб. 68 к. и въ пользу отчетнаго времени отчислено 1094 р. 6 к., такъ что прибыль ломбарда равняется 2815 р. 74 к.—Расходовъ по ломбарду произведено: жалованья (9 лицамъ *) - 1887 р. 38 к., за торговые документы уплачено 111 р., на канцелярскія принадлежности 178 р. 78 к., на отопленіе и освѣщеніе—147 р. 63 к., за застрахованіе залоговъ и зданія ломбарда 184 р. 33 к. и мелочныхъ расходовъ—41 р. 87 к., всего же текущихъ расходовъ было 2551 р. 81 к. По ссудному капиталу, взятому въ городского банка, уплачено процентовъ 1139 р. 86 к. и внесено на погашеніе обзаведенія и устройства 160 р. 74 к., такъ что всего расходовъ по ломбарду произведено 3852 р. 41 к. Такимъ образомъ, за первые 10 мѣсяцевъ ломбардъ получалъ убытку около 1000 р. Первые годы, по своему открытію, ломбарды по большей части даютъ убытокъ. Но въ нашемъ ломбардѣ и въ ближайшемъ будущемъ трудно ожидать чистаго дохода. Ежегодный расходъ по ломбарду, какъ сказано, около 3800 рублей, процентовъ за ссудный капиталъ причитается до 1800 р., такъ что весь расходъ по ломбарду будетъ 5600 р. Заемъ на операціи ломбарда хотя и былъ сдѣланъ въ 30.000 р., но изъ нихъ 5000 р. израсходовано на приспособленіе помещенія и устройство, такъ что для выдачи ссудъ ломбардъ располагаетъ всего 25 т. р. Предполагая, что далѣе всѣ эти деньги будутъ въ постоянномъ оборотѣ ломбардъ получитъ процентовъ и платы за застрахованіе и храненіе всего до 5000 р. Такимъ образомъ, и въ будущемъ нельзя ожидать чистаго дохода.— Въ виду того, что уже къ 1-му января 1901 года въ наличности ломбарда состояло 2497 залоговъ на 23040 р.—представляется необходимымъ увеличить ссудный капиталъ на столько, чтобы, за покрытіемъ расходовъ и процентовъ, остаткомъ чистой

*) При ломбардѣ слѣдующіе служащіе: распорядитель, конторщикъ, смотритель кладовой, 2 писца, сторожъ, караульщикъ, скорнякъ и офшникъ драгоцѣнныхъ вещей.

прибыли погашалась часть капитала. Такъ, если-бы ссудный капиталъ былъ увеличенъ на 15 т. руб., то расчетъ былъ-бы слѣдующій: расходовъ по ломбарду 4000 р. (такъ-какъ увеличилась бы плата за застрахованіе залоговъ), процентовъ 1800 р. + 975 р. (последніе изъ $6\frac{1}{2}$) 2775, всего расходовъ 6775 р. 40.000 р., выданные подъ залоги, дадутъ до 8000 р. Тогда со временемъ не только будетъ уплаченъ взятый капиталъ, образуется собственный капиталъ ломбарда, и городъ будетъ получать значительный доходъ. Несомнѣнно, что въ громадномъ большинствѣ ссуды выдавались лицамъ, достигнутымъ крайней нуждой при внезапной болѣзни или смерти близкихъ и т. п. А сколько доводилось слышать благодарности городскому обществу за избавленіе отъ ростовщиковъ. Не рѣдко передавали, что нуждающіеся лица подъ залоги вещей платили 5, даже 10 к. въ мѣсяцъ, или отъ 60 до 120 % годовыхъ, и все-таки были случаи пропажи вещей, такъ какъ при займахъ, въ огражденіе ростовщиковъ отъ преслѣдованія закона, выдавались расписки, что вещь продается.

Насколько открытіе ломбарда отвѣчало интересамъ населенія можно видѣть изъ того, что въ продолженіе года (по 22 февр. 1901 г.) выдано 6575 ссудъ на 57830 руб., значить 8 или 7 часть населенія пользовались услугами ломбарда. Инструкціей по управленію ломбарда послѣдній ограниченъ въ выдачѣ наибольшихъ ссудъ въ суммѣ 75 рублей. Но изъ 6575 ссудъ гораздо болѣе половины, а именно 3912 ссудъ выданы въ размѣрѣ отъ 1 до 5 рублей. Такимъ образомъ, въ ломбардѣ преимущественно кредитовались лица, нуждающіе въ небольшихъ суммахъ.

Въ заключеніе слѣдуетъ сказать, что вопросъ объ открытіи въ Сибирскѣ ломбарда, возникшей по инициативѣ В. Н. Абуткова, танулся болѣе 10 лѣтъ и какъ многое другое былъ энергично доведенъ до конца настоящимъ городскимъ головой М. А. Волковымъ. Кромѣ того, по открытіи ломбарда, явилась масса затрудненій, какъ по приспособленію помѣщеній, храненію принятыхъ вещей и проч. Приходилось очень часто обращаться къ М. А. Волкову за разрѣшеніемъ разныхъ недоразумѣній и только, благодаря его внимательности и отзывчивости, возможно было поставить ломбардъ, такъ, чтобы онъ отвѣчалъ своему назначенію.

Симбирское Мѣстное Управленіе Общества „Краснаго Креста,“

Предсѣдатель Мѣстн. Упр. Симб. вице-губер., с. с. Александр. Петров. *Наумовъ*; товарищъ предсѣд., д. с. с. Ив. Владим. *Ишерскій*.

Члены Мѣстнаго Управленія: Симбирскій губернаторъ, т. с. Владим. Никол. *Акинфовъ*; супруга Симб. вице-губер. Лидія Никол. *Наумова* (она же попечительн. общины сест. милос.); супруга Астрах. вице-губер. Вѣра Никол. *Андреевская* (она же завѣд. хозяйств. част. общины); супруга Симб. губ. пред. двор. Марія Никол. *Подиванова*; предсѣд. Симб. окружн. суда, д. с. с. Михайль Александр. *Евреиновъ*; Симб. уѣздн. предв. двор., кол. сов. Михайль Никол. *Зиминскій*; пот. поч. гражд. Александр. Дмитр. *Сичковъ*; и. д. Симб. полиц., с. с. Вас. Асаф. *Шибіевъ*; двор. Эдуардъ Эдуард. *Рингсъ*.

Община сестеръ милосердія.

(Уголь Сѣнной площади и Лисинной ул.)

Симбирская община сестеръ милосердія „Краснаго Креста“ находится въ вѣдѣніи Симбирскаго Мѣстнаго Управленія Общества „Краснаго Креста,“ непосредственно же управляется попечительствомъ.

Сестры Общины командируются на дома для ухода за больными и, по требованію земства, въ уѣзды на эпидеміи. За практику сестеръ въ частныхъ домахъ плата взимается по 15 руб. въ мѣсяць за каждую сестру при готовомъ содержаніи, за работу же сестеръ въ уѣздахъ на эпидеміяхъ жалованье отъ земства положено по 25 руб. въ мѣсяць на каждую сестру при готовой квартирѣ, съ отопленіемъ и освѣщеніемъ.

При Общинѣ имѣется имѣется лѣчебница для приходящихъ больныхъ и лазаретъ.

Лазаретомъ завѣдуетъ главный врачъ Общины докторъ-медцины И. А. *Благовидовъ*, посѣщаетъ больныхъ ежедневно.

Въ настоящее время лазаретъ устроенъ на 10 кроватей. Больные принимаются въ лазаретъ съ платою по 40 коп. въ день.

Въ лѣчебницѣ принимаютъ врачи: по понедѣльникамъ—И. А. *Благовидовъ*, вторникамъ—М. И. *Фонг-Крузе*, средамъ—А. Н. *Антаговъ*,

четвергамъ — С. С. *Есиповъ*, пятницамъ — *Грязновъ*, субботамъ — Т. Г. *Цыринъ* и по воскресеньямъ — С. И. *Бронниковъ*.

Съ приходящихъ въ лѣчебницу больныхъ плата взимается по 20 к. съ каждаго. Нѣкоторые изъ больныхъ, по бѣдности, пользуются бесплатнымъ лѣченіемъ. Такихъ больныхъ ежедневно можетъ быть принято въ лѣчебницу не болѣе 6 человекъ.

Общество для вспомошествованія нуждающимся ученикамъ Симбирскаго Ремесленнаго училища Графа В. В. Орлова-Давыдова.

Цѣль Общества состоитъ въ попеченіи о нуждающихся ученикахъ Симбирскаго Ремесленнаго Графа В. В. Орлова-Давыдова Училища.

Означенное попеченіе можетъ состоять: а) во взносѣ за нуждающихся учениковъ платы за ученіе; б) въ выдачѣ имъ книгъ и другихъ учебныхъ пособій, необходимыхъ при прохожденіи курса Ремесленнаго училища, и в) въ доставленіи имъ одежды, пищи, квартиры и т. п. необходимыхъ вещей для продолженія ученія въ Училищѣ.

Примѣчаніе. Недостаточнымъ ученикамъ, окончившимъ курсъ въ Симбирскомъ Ремесленномъ Училищѣ и желающимъ открыть свою собственную мастерскую или продолжать техническое образованіе, Общество можетъ выдавать пособія.

Общество состоитъ изъ неограниченнаго числа совершеннолѣтнихъ лицъ обоюго пола, всѣхъ званій и состояній, за исключеніемъ учащихъ въ учебныхъ заведеніяхъ, пажныхъ воинскихъ чиновъ и юнкеровъ и ограниченныхъ въ правахъ по суду.

Ежегодный взносъ членовъ Общества составляетъ три рубля, которые могутъ быть внесены какъ одновременно, такъ и въ срока, по 1 р. 50 к. въ каждый: въ январѣ и августѣ; не сдѣлавшіе своевременно установленнаго взноса считаются вышедшими изъ числа членовъ Общества, съ сохраненіемъ права опять вступить въ оное.

Лица, оказавшія Обществу какія либо особыя услуги или внесшія одновременно въ кассу онаго не менѣе тридцати руб., именуется почетными членами Общества и освобождаются отъ ежегодныхъ взносовъ.

Средства Общества составляются: а) изъ членскихъ взносовъ, и б) изъ

пожертвованій деньгами, книгами и другими соответствующими цѣлямъ Общества предметами, какъ членовъ Общества, такъ и постороннихъ лицъ.

Покровитель и почетный членъ Общества, съ Высочайшаго соизволенія отъ 12 марта 1892 г., оберъ-штальмейстеръ Двора Его Императорскаго Величества, графъ Анатолій Владиміровичъ Орловъ-Давыдовъ.

Почетные члены Общества: Его Преосвященство Никандръ, Епископъ Симбирскій и Сызранскій, Его Превосходительство, господинъ Симбирскій Губернаторъ Владиміръ Николаевичъ Акинфовъ, Его Сіятельство, князь Иванъ Михайловичъ Оболенскій, Его Превосходительство Алексѣй Алексѣевичъ Пашковъ, Его Свѣтлость, князь Михаилъ Андреевичъ Воронцовъ графъ Шуваловъ, Симбирскій дворянинъ Юрій Николаевичъ Языковъ, вдова Симбирскаго почетнаго гражданина Анастасія Александровна Кирпичникова, статскій совѣтникъ Владиміръ Сергѣевичъ Ивановъ, жена статскаго совѣтника Ольга Павловна Иванова, купцы Александръ Дмитріевичъ Сачковъ, Ѳедоръ Степановичъ Степановъ и Александръ Александровичъ Кузнецовъ.

Члены Правленія: Владиміръ Сергѣевичъ Ивановъ (предсѣдатель), Карлъ Михайловичъ Боровскій, Дмитрій Зиновьевичъ Кузьмичевъ, Петръ Андреевичъ Пастуховъ, Иванъ Ксенофоновичъ Арнольдовъ, Иванъ Степановичъ Свѣгуревъ, Василій Васильевичъ Ястребовъ, Савва Ниловичъ Огонь-Догановскій, Андрей Сергѣевичъ Кабановъ, Валерьянъ Борисовичъ Коньковъ, Дмитрій Семеновичъ Васильевъ (казначей) и Александръ Николаевичъ Бубновъ (дѣлопроизводитель). Кандидатъ къ нимъ Соломонъ Васильевичъ Поллякъ.

Почетительный Совѣтъ Симбирскаго коммерческаго училища.

Предсѣдатель совѣта Симбирскій купецъ Мих. Александр. *Волковъ*; члены: потом. поч. граждане: Иванъ Ѳедор. *Красниковъ*, Ник. Яковлев. *Шатровъ*, Александръ Дмитр. *Сачковъ*, Ник. Васил. *Чебоксаровъ*; купцы: Петръ Андр. *Пастуховъ*, Степ. Андр. *Серебряковъ*, двор. Валер. Никовор. *Назаревъ*; директоръ училища—ст. сов. Стратоникъ Иванов. *Корытинъ*, преподаватель училища—надв. сов. Петръ Андр. *Верковъ* и дѣлопроизводитель совѣта—губери. секр. Павелъ Влад. *Левинъ*.

Татарская школа.

[Лосевая улица].

Изъ иновѣрческихъ учебныхъ заведеній въ гор. Симбирскѣ существуетъ татарская медресе (низшая школа), открытая въ 1872 году; она помещается въ особомъ флигелѣ, на дворѣ, при мечети. Здѣсь обучаются дѣти татаръ, проживающихъ не только въ Симбирскѣ, но и въ сосѣднихъ уѣздахъ. Ученіе въ медресе имѣетъ чисто религіозный характеръ, такъ какъ цѣль его — ознакомленіе учащихся съ исламомъ; для сего учатъ читать и писать по татарски и по-арабски, проходятъ арабскую грамматику, изучаютъ коранъ, который при этомъ объясняется муллами словесно, знакомятъ учениковъ съ преданіями, обрядами мусульманъ и выучиваютъ наизусть молитвенникъ. Кроме того, муллы рассказываютъ своимъ слушателямъ разныя священныя исторіи и повѣсти, а также правоучительныя басни. Главное вниманіе обращено на изученіе арабскаго языка, на которомъ существуетъ вся богословская литература магометанъ; на немъ написанъ коранъ, на немъ говорятся проповѣди и читаются молитвы. Такъ какъ за обученіе никакой опредѣленной платы не установлено, а принимается посылный взносъ, то къ ученикамъ медресе никогда недостатка не замѣчается.

Завѣдыв. школою Ахунъ Мухамедъ-Шавиръ *Гафаровъ*.

Симбирская бесплатная народная библіотека-читальня въ память И. А. Гончарова.

[Лосевая ул., гдѣ 2-я полицейская часть].

Учредительн. — завѣдующ. библіотек.-читальн. Александра Александр. *Знаменская*; библіотек. — Мар. Григ. *Медведева*; помощн. библіотек. Над. Вас. *Кашкадимова*.

Согласно уставу, утвержденному въ декабрь 1892 г., библіотека-читальня имѣетъ цѣлью доставить полезное чтеніе тому классу городского населенія, который, не имѣя средствъ на покупку собственныхъ книгъ, не можетъ въ то же время, по степени своего развитія, пользоваться библіотеками, предназначенными для средняго образованнаго класса. Пользоваться книгами библіотеки имѣетъ право всякій желающій, читая ихъ въ читаль-

нѣ, или получая ихъ на домъ; въ послѣднемъ случаѣ, въ обезпеченіе возвращенія и цѣлости книгъ, читающіе должны представить поручительство учрежденія или лица, известнаго бібліотекарю, или залогъ отъ 10 коп. и выше, смотря по стоимости получаемой книги. Открытіе бібліотеки-читальни послѣдовало 17 января 1893 года.

Къ январю 1902 г. состоитъ 3208 томовъ.

По отдѣламъ книги эти распредѣляются слѣдующимъ образомъ:

Книги религиозно-нравств. содерж. 295; беллетристика 1272; историческаго содержанія 83; географія и путешествіе 237; учебныя пособия 166 и періодическія изданія 1155.

Всѣхъ лицъ, получавшихъ книги на домъ 1127 человекъ.

Эти 1127 читателей распредѣляется по слѣдующимъ группамъ:

По сословіямъ:

Духовныхъ 147; дворянъ 52; чиновниковъ 149; купцовъ и почетныхъ гражданъ 58; военныхъ 12; мѣщанъ 465 и крестьянъ 244.

По занятіямъ:

Учителя 56; чиновники и писцы 84; купцы, торговцы и прикаш. 68; солдаты 12; ремеслен. рабочіе и прислуга 102; учащіеся въ средн. учебн. завед. 278; въ низшихъ учебн. завед. 341 и не имѣющіе определенныхъ занятій 186.

На домъ выдано 17966 тома, что какъ и въ прошломъ году составить около 16 выдачъ на каждого читателя.

Книги, выданныя для чтенія въ мѣнувшемъ году по отдѣламъ распредѣляются такъ:

Религіознаго содержанія—584; естеств. и сельск. хозяйства—84; исторіи и біографіи—156; географіи и путешеств. —187; медицины и гігіены —8; беллетристика —9,923; газеты —4,347; дѣтскія книги—354; учебныя—17; журналы: обще-литерат.—2,320, иллюстриров.—2,584, дѣтскія и народн.—1,703, педагогическія—22 и книги разнаго содержанія—24.

Изъ русскихъ авторовъ наибольшее число выдачъ выпадаетъ, какъ и въ предъидущія годы, на сочиненія Писемскаго. Въ отчетномъ году ихъ было 522, а изъ иностранныхъ переводныхъ сочиненій особенный спросъ былъ на сочиненія Е. Марлятъ—156 выдачъ.

Изъ русскихъ дѣтскихъ книгъ больше всего спрашивались сочиненія Чистякова—192 выдачи, Авенаріуса—87, Разина—45. Изъ переводныхъ

сочиненія Жюль Верна—536 выдачь, Майвѣ-Рида—132, Г. Эмара—127, Андерсена—78.

Читальный залъ.

Въ отчетномъ году читальный залъ былъ открытъ для публики 335 дней. Число посѣтителей за это время было—5,533 чел., что въ среднемъ составитъ 16 посѣщеній въ день. На зимніе мѣсяцы падало наибольшее число посѣщеній, а на лѣтніе наименьшее.

Въ день чествованія десятилѣтія со дня кончины И. А. Гончарова, 16 ноября 1901 г., учредительница библіотеки А. А. Знаменская принесла ее въ даръ городу при слѣд. заявленіи:

Я просила бы у Васъ г.г. позволенія сказать нѣсколько словъ по поводу учрежденія, въ стѣнахъ котораго мы собрались въ настоящее время. Я хочу говорить о бесплатной народной библіотекѣ-читальнѣ имени И. А. Гончарова, основанной годъ спустя послѣ смерти этого извѣстнаго русскаго писателя, уроженца г. Симбирска, и посвященной его памяти.

Библіотека эта впервые была открыта для публики 17-го января 1893 года и ко дню открытія имѣла въ своемъ распоряженіи 400 томовъ книгъ и 760 руб., полученныхъ отъ благотворительнаго вечера и частныхъ пожертвованій. Къ концу года городомъ, вслѣдствіе особаго ходатайства, было выдано пособіе въ 100 р. Средствами этими съ трудомъ обезпечивалось годичное существованіе библіотеки и для ея дальнѣйшаго поддержанія потребовалось болѣе постояннаго источника дохода.

Таковаго не находилось, и въ критическія минуты безденежья, приходилось прибѣгать все къ тѣмъ-же спектаклямъ и вечерамъ, которые, должно сознаться, не всегда оканчивались благополучнымъ подведеніемъ балансовъ.

Приходилось обращаться за пожертвованіями и къ иногороднимъ благотворителямъ, приходилось ѣздить по городу съ подписнымъ листомъ. Съ 1894 года городская дума назначила библіотекѣ пособіе въ размѣрѣ 300 р.

Но прошествіи 4 лѣтъ, въ виду того, что постановка библіотечнаго дѣла могла пострадать вслѣдствіе неопредѣленности ея финансоваго положенія, было еще разъ возбуждено передъ думой ходатайство объ увеличеніи выдаваемаго пособія. Въ этомъ ходатайствѣ указывался минимальный годовой бюджетъ расхода библіотеки въ размѣрѣ 700 руб., и дума постановила выдавать Гончаровской библіотекѣ съ 1897 года пособіе въ 500 р. въ годъ.

Всякій, интересующійся отчетами библиотеки, можетъ отыѣтить цифры его, свидѣтельствующія о несомнѣнномъ ростѣ читателя Гончаровской библиотеки, которая неизмѣнно, насколько позволяли ей ея скромныя средства всегда спѣшила идти на встрѣчу запросамъ этого читателя. И вотъ сегодня, въ день чествованія памяти великаго русскаго романиста я, какъ учредительница библиотеки-читальни его имени, рѣшила передать основную мною библиотеку въ завѣдываніе города. Не имѣя по прежнему возможности посвящать всѣ свои заботы развитію дѣла Гончаровской библиотеки и желая ея дальнѣйшаго процвѣтанія, зависящаго, главнымъ образомъ, отъ увеличенія ея матеріальныхъ средствъ, я полношу городу свой даръ съ удовольствіемъ, отмѣчая возрастающее съ его стороны вниманіе къ моей библиотекѣ. Я вѣрю, что дѣло это, проведенное мною съ такими препятствіями и затрудненіями, не заглохнетъ въ рукахъ моихъ дѣятельныхъ преемниковъ, но будетъ расти и развиваться въ интересахъ читателя и города. И это будетъ наидостойнѣйшій способъ почтить память нашего знаменитаго согражданина великаго русскаго писателя Ивана Александровича Гончарова“.

Присутствовавшій на этомъ чествованіи городской голова, М. А. Волковъ выразилъ, какъ представитель города, глубокую благодарность А. А. Знаменской за передачу въ завѣдываніе города народную читальню имени И. А. Гончарова.

Публичная библиотека А. А. Знаменской.

(Лосевая ул., гдѣ 2-я полицейская часть).

Библиотек. М. Г. *Медвѣдева*; помощница библиотек. Над. Вас. *Каникадимова*.

Приводимъ главнѣйшія правила для пользованія книгами изъ этой библиотеки. Пользоваться книгами изъ библиотеки имѣютъ право всѣ по залoгу, или поручительству съ платою: за 12 мѣс.—1 р., 9 м.—85 к., 6 м.—60 к., 3 м.—40 к. и 1 м.—20 к. Представившіе поручительство отъ извѣстнаго лица не менѣе, какъ на 3 р., залога не вносятъ. Залогъ вносятся не менѣе 1 руб. Лица, живущія не въ городѣ, могутъ брать книги на одинъ мѣсяць, исключая журналовъ за текущій годъ. Библиотека открыта ежедневно отъ 4 до 8 ч. вечера, наканунѣ праздниковъ отъ 4 до

6 ч. вечера. По воскресеньямъ отъ 1 ч. до 6 ч. вечера. Первые 3 дня Пасхи, двенадцатые праздники, Нонный годъ и страстную седмицу библиотека закрыта.

Въ теченіе 1901 г. пользовалось книгами 140 человекъ. Въ библиотекѣ имѣется 1457 томовъ; періодическихъ изданій 959, а всего 2416 том. Изъ журналовъ выписывали въ теченіе отчетнаго года: „Русская Мысль“, „Вѣстникъ Европы“, „Недѣля“, „Миръ Божій“, „Историческій Вѣстникъ“, „Вѣстникъ Иностранной Литературы“, „Жизнь“, „Русское Богатство“, „Природа и Люди.“ Журналъ для всѣхъ, „Вѣстникъ Воспитанія.“

Симбирскій Исправительный пріютъ для несовершеннолѣтнихъ.

Состоитъ подъ покровительствомъ ЕГО ИМПЕРАТОРСКАГО ВЕЛИЧЕСТВА.

Находится въ вѣдѣніи Симбирскаго Губернскаго Тюремнаго Комитета. Всѣ несовершеннолѣтніе поступають въ пріютъ по опредѣленіямъ судебныхъ учреждений до 18-ти лѣтнаго возраста. Но воспитанники, признанные исправившимися, могутъ быть увольняемы ранѣе этого срока. Кромѣ того, по просьбамъ опекуновъ и родственниковъ въ пріютъ могутъ быть опредѣляемы и дѣти не бывшіе подъ судомъ, но коимъ грозитъ опасность впасть въ преступленія. Прошенія объ этомъ подаются въ Симбирскій Губернскій Тюремный Комитетъ. Въ пріютѣ дѣти обучаются грамотѣ, ремесламъ—столярному и сапожному, а также и садоводству. Штатъ на 50 воспитанниковъ.

Завѣдывающ. дѣлами пріюта, директ. Губернск. Попечительн. о тюрьмахъ комитета, врачъ. Серг. Серг. *Всиповъ*; смотрит. пріюта Ник. Вас. *Рогожинъ*; воспитат. и преподав. общеобразоват. предметовъ Ник. Арсент. *Бахиревскій*; помощ. воспитат. Пав. Андр. *Китайцевъ*; законоучит. священ. Мах. Алекс. *Тимоміровъ*; старшій садовн. Ив. Александр. *Львовъ*.

Епархіальный Комитетъ православнаго миссіонерскаго общества.

Составъ Комитета: предѣдатель Комитета Его Пресвященство, Пресвященный Никандръ, Епископъ Симбирскій и Сызранскій, товарищъ предѣдателя директоръ кадетскаго корпуса, генераль-маіоръ Н. А. Яеубовичъ и члены: ректоръ семинаріи, протоіерей А. В. Стерновъ, предѣдатель Окружнаго Суда, дѣйств. ст. сов. М. А. Евреиновъ, директоръ народныхъ училищъ, дѣйств. ст. сов. И. В. Иперскій, кафедральный протоіерей С. С. Медвѣдковъ, Спасскаго женскаго монастыря протоіерей А. К. Арнольдovъ, Владимірской церкви протоіерей Н. П. Дроздовъ, инспекторъ чувашскихъ школъ, ст. сов. И. Я. Яковлевъ, Симбирскій уѣздный предводитель дворянства М. Н. Зиминскій, кафедральнаго собора священникъ С. И. Введенскій и столоначальникъ консисторіи кол. ас. П. А. Алмазовъ. Обязанность казначея комитета исполнялъ протоіерей А. К. Арнольдovъ и дѣлопроизводителя Алмазовъ.

Средства Комитета въ 1900 г. съ остаточными отъ предыдущаго года (2374 р. 77 к.) состояло 6662 р. 40 к., въ томъ числѣ билетами 500 руб. Всѣхъ членовъ было 73. Сверхъ того, обеспечивающихъ постоянный членскій взносъ единовременнымъ взносомъ 100 руб. пятеро.

Изъ капиталовъ, находившихся въ распоряженіи Комитета въ 1900 году, поступило въ расходъ: 4477 р. 24 коп. Затѣмъ осталось къ 1-му января 1901 года въ вѣдѣніи Комитета 2185 р. 16 к. Въ остаточной суммѣ заключается: а) неприкосновеннаго капитала по билетамъ 500 р. и б) запаснаго 1685 р. 16 к.

Изъ дѣятельности Миссіонерскаго общества.

3 сентября 1900 года, вслѣдствіе распоряженія Министерства Народнаго Просвѣщенія, изложеннаго въ предложеніи г. управляющаго Казанскимъ учебнымъ округомъ, отъ 28 августа 1900 г. за № 7721, при Симбирской чувашской учительской школѣ открыты женскіе одногодичные педагогическіе курсы для приготовленія учительницъ въ чувашскія начальныя училища. Курсы находятся въ завѣдываніи инспектора чувашскихъ школъ Казанскаго учебнаго округа. Организованы они на основаніи „правиль о педагогическихъ курсахъ для приготовленія учителей и учительницъ

начальныхъ училищъ,* утвержденныхъ Министромъ Народнаго Просвѣщенія 31^{го} марта 1900 г. Слушательницами курсовъ зачислены всѣ воспитанницы, числомъ 20, перваго старшаго отдѣленія женскаго при школахъ училища. На содержаніе курсовъ (вознагражденіе завѣдующему, преподавателямъ, на учебныя пособія, хозяйственныя и канцелярскіе расходы) Министерствомъ Народнаго Просвѣщенія ассигнуется 1000 руб. ежегодно.

Кромѣ чувашской учительской школы съ женскимъ при ней училищемъ и Средне-Алгашинской миссіонерской. — въ Буевскомъ уѣздѣ пособіемъ отъ Симбирскаго Комитета Миссіонерскаго Общества въ 1900 году пользовались 11 школъ.

Въ школахъ преподаются: Законъ Божій, русское и славянское чтеніе, счисленіе, чистописаніе, церковное пѣніе и сообщаются элементарныя свѣдѣнія по правописанію. Въ школахъ, находящихся въ селеніяхъ съ смѣшаннымъ населеніемъ изъ чувашъ и оглавшихъ въ язычество (Три-Имба-Шемурша), съ Закономъ Божиимъ попутно говорится о язычествѣ и несостоятельности его и ведется бесѣда, направленная къ пользѣ обращенія язычниковъ въ православіе; въ школахъ, находящихся въ селеніяхъ, гдѣ живутъ совмѣстно съ чувашами и татарами, ведется борьба противъ вліянія магометанства на чувашъ и вообще во всѣхъ школахъ священники-законоучители ведутъ бесѣды съ учениками о старыхъ языческихъ суевѣріяхъ и обрядахъ, соблюдаемыхъ нѣкоторыми чувашами, и грѣховности ихъ для христіанъ. Такъ какъ церковное пѣніе считается весьма важнымъ воспитательнымъ средствомъ въ духѣ христіанской религіи, то на него обращается при обученіи большое вниманіе: изъ учениковъ организуются хоры, которыя при богослуженіяхъ въ церкви и школахъ поютъ все, положенное по уставу, а лучшія ученики читаютъ часы, шестосалмие и каноны.

Во всѣхъ 11-ти школахъ, получающихъ пособіе отъ Миссіонерскаго Общества, къ 1-му января отчетнаго года было учащихся: мальчиковъ 229 и дѣвочекъ 47; изъ нихъ вышло до окончанія курса 30 мальчиковъ и 26 дѣвочекъ; окончили курсъ 25 мальчиковъ и 3 дѣвочки; вновь принято 87 мальчиковъ и 17 дѣвочекъ; состояло къ 31 декабря 1900 г. 211 мальчиковъ и 32 дѣвочки. Всѣ они православныя, за исключеніемъ 7 мальчиковъ-язычниковъ, обучающихся въ Три-Имбы-Шемуршинской церковно-приходской школѣ.

Всѣ школы имѣютъ воспитательное значеніе въ духѣ христіанской ре-

лиги не только по отношенію къ обучающимся дѣтямъ, но и ко всему населенію данной деревни. Обыкновенно наканунѣ воскресныхъ и праздничныхъ дней, а равно въ посты во время говѣнья, священники служатъ въ школьныхъ зданіяхъ всенощное бдѣніе, постами—часы. На богослуженіе приглашаются взрослые обоого пола. Служба идетъ по преимуществу на чувашскомъ языкѣ. Читаютъ и поютъ подъ руководствомъ учителей школьники и любители, способные изъ взрослыхъ. Послѣ службы священникъ ведетъ чтеніе книгъ религиозно-нравственнаго содержанія и по поводу прочитаннаго бесѣдуетъ объясняетъ непонятное: кромѣ того, наставляетъ слушателей какъ жить по христіански, указываетъ на уклоненія, какія допускаются слушателями, или вообще чувашами отъ истиннаго образа жизни христіанина, на суевѣрія, языческія обряды, примѣсь къ христіанскимъ вѣрованіямъ язычества и магометанства, указываетъ на грѣховность и несостоятельность того и другого. Особенно важное миссіонерское значеніе должна имѣть я извѣтъ церковно-приходская школа въ деревнѣ Три-Избы-Шемуршѣ, Шемуршинскаго прихода. Населеніе этой деревни состоитъ изъ православныхъ и отпавшихъ въ язычество, коихъ 91 душа мужскаго пола и 95 женскаго. Отпавши въ язычество: они не остаются въ немъ, но склоняются въ магометанство: мужчины носятъ татарскую одежду, брѣются и ѣдятъ конину. Отпавшіе вліяютъ и на православныхъ; лѣтъ 7—8 тому назадъ нельзя было отличить православныхъ отъ язычниковъ. Въ настоящее время отпаденія не повторяются, но замѣчается и обращеніе въ православіе. Съ 1894 по 1900 годъ обращено въ православіе 16 человекъ, а въ 1900 году цѣлое семейство изъ 8 чел. Чтобы еще сильнѣе воздѣйствовать на отпавшихъ въ пользу принятія ими православія, вызванъ изъ Казанской губерніи учитель Соловьевъ изъ школы Братства Св. Гурія, гдѣ онъ былъ 16 лѣтъ и обратилъ на себя вниманіе миссіонерскими трудами среди язычниковъ. Здѣсь въ Три-Избы-Шемуршѣ, кромѣ чтеній и бесѣдъ въ школахъ производящихся 2—3 раза въ недѣлю, учитель Соловьевъ ежедневно ходитъ по домамъ православныхъ и отпавшихъ для бесѣды.

Трудами миссіонеровъ обращено въ семь году въ христіанство изъ язычества и магометанства въ Сибири, Японіи и Европейской Россіи 4343 человекъ. Учащихся въ школахъ или вполнѣ, или же частію получавшихъ средства содержанія отъ Миссіонерскаго Общества было свыше 15000 чел.

Окружное правленіе Императорскаго Россійскаго Общества спасанія на водахъ.

Предсѣдатель Правленія генераль-маіоръ Николай Андр. *Якубовичъ*, товарищъ предсѣдателя князь Юрій Серг. *Хованскій*, членъ казначей-секретарь капитанъ Спирид. Никит. *Никитинъ*; члены: ст. сов. Генрихъ Иван. *Шатронъ-Дю Ларре*, капитанъ Ст. Демент. *Зенькевичъ*, Ник. Петр. *Пастуховъ*, Андрей Васил. *Вьюгинъ*, Мих. Алекс. *Волковъ*; инспекторъ Округа Серг. Петр. *Шульгинъ*, врачъ статскій совѣтникъ фонъ-Крузе.

Уполномоченный по завѣдыванію Поливинской спасательной полустанціи С. Д. Зенькевичъ.

Почетные члены: Преосвященнѣйшій Никандръ. Епископъ Симбирскій и Сызранскій, тайный совѣтникъ Владиміръ Николаевичъ Акинфовъ, Симбирскій Губернаторъ, камергеръ Высочайшаго Двора Владиміръ Николаевичъ Поливановъ, Симбирскій Губернскій Предводитель Дворянства, дѣйствительный статскій совѣтникъ Леонтій Антоновичъ Прушакевичъ.

Дѣятельность Ощества заключалась въ слѣд.:

Въ принятіи мѣръ къ предупрежденію несчастныхъ случаевъ и въ подавіи помощи погибавшимъ въ лѣтнее и зимнее время; въ разсмотрѣніи и оцѣнкѣ подвиговъ спасанія, въ заведеніи и удлучшеніи спасательныхъ снарядовъ и учреждений; въ изысканіи матеріальныхъ средствъ.

Для рѣшенія текущихъ дѣлъ и обсужденія вопросовъ по спасанію, Правленіе собиралось въ теченіи отчетнаго года 6 разъ.

Отчетный годъ начался въ округѣ съ 1 января 1900 г., когда дѣйствовала только одна зимняя спасательная станція на р. Волгѣ и окончился 1 января 1901 года.

Изъ отчета инспектора округа С. П. Шульгина видно, что за 1901 годъ въ округѣ состояли слѣдующія спасательныя учрежденія: 1) зимняя станція на р. Волгѣ, 2) на той же рѣкѣ лѣтняя (славная) станція близъ г. Симбирска и полустанція № 1 и 10 постовъ 2-го разряда; 3) на той же р. Поливенская полустанція, 4) 2 Свіязскихъ полустанціи.

Денежныя средства округа значительно удлучшились: во 1-хъ, благодаря лотереи-алегри, устроенной Правленіемъ съ разрѣшенія высшаго начальства, 29 мая 1900 года на Новомъ Вѣнциѣ и давшей чистаго дохода 610

рублей; во 2, членомъ Правленія А. В. Вьюгиничъ представлено 502 р. 50 коп., собравши имъ по книжкѣ, выданной ему Правленіемъ и, въ 3. (Симбирскій купецъ А. П. Балакирщиковъ, въ память своего покойнаго отца (бывшаго членомъ Правленія), передалъ лично предсѣдателю Правленія генераль-маіору Якубовичу 1000 рублей пожертвованіемъ на нужды Общества спасанія. Вслѣдствіе всего вышеизложеннаго средства Округа достигли небывалой цифры за время его существованія, а именно 3140 руб. 17 к. Не взирая на это, Правленіе вновь хочет ходатайствовать передъ Министромъ Внутреннихъ Дѣлъ о разрѣшеніи устроить и въ 1901 году лотерею-аллегри и независимо отъ сего продолжать изыскивать средства, не покладая рукъ привлеченіемъ новыхъ членовъ и жертвователей.

Въ Симбирскомъ округѣ за время его существованія оказано помощи и спасено 287 человекъ; кромѣ того, были спасены лошади и имущество.

За отчетный годъ получили награды:

Главное Правленіе Общества при предписаніяхъ отъ 21 марта, 2 іюня и 27 января за №№ 724, 1776 и 203 препроводило для выдачи по принадлежности: дипломъ на званія пожизненнаго члена Общества съ правомъ ношенія серебряннаго знака и самый знакъ А. П. Балакирщикову, похвальные отзывы: I степени С. Н. Никитину и II степени С. П. Шульгину е серебряныя медали съ надписью „за спасеніе погибавшихъ“ и свѣдѣтельства оныя матросамъ-спасателямъ В. Фокину и И. Сергѣеву, за челолюбивый подвигъ, совершенный ими 21 августа 1899 года, при подачѣ помощи утопавшему въ р. Свіягъ крестьянину Файзулину, а также и за другіе подвиги, совершенные ими во время службы въ Обществѣ, въ прежнее время.

Отъ Окружнаго Правленія имъ выдано въ награду по 3 рубля изъ суммъ округа.

Къ 1 января 1901 г. состоятъ членовъ: почетныхъ 4, пожизненныхъ 7 и дѣйствительныхъ 32.

Симбирское Общество Охоты.

Правленіе Общества: Предсѣдатель Н. М. Теренинъ; товарищъ предсѣдателя В. Н. Андреевъ; старшины: Н. Ф. Соколовъ, Р. И. Вымчиновъ, А. И. Селецкий и Е. Н. Кандалинскій; казначей В. П. Зи-

новья и обязанности секретаря Правленія, за отказомъ отъ этой должности Д. Н. Михина, приняты старшиной А. И. *Селецкимъ*.

Всѣхъ членовъ Общества 55, изъ нихъ почетныхъ 4 и действительныхъ 51.

Средства Общества: въ теченіе года поступило 797 руб. 15 коп. и за это же время израсходовано 682 руб. 71 коп.

Сибирское Общество охоты имѣетъ цѣлью: а) веденіе правильной въ дозволенное закономъ время охоты; б) охраненіе дичи чрезъ содѣйствіе мѣстнымъ властямъ въ преслѣдованіи охоты какъ въ незаконное закономъ время, такъ и запрещенными способами; в) распространеніе въ народѣ понятій о правильной охотѣ, а также о полезныхъ и вредныхъ животныхъ; г) истребленіе хищныхъ звѣрей и птицъ; д) улучшеніе способа охоты и въ особенности улучшеніе породъ охотничьихъ собакъ; е) изученіе мѣстной дичи, ея образа жизни, нравовъ и привычекъ, описаніе характера мѣстности въ краѣ, гдѣ она преимущественно держится; и ж) упражненіе въ стрѣльбѣ.

Для достиженія указанныхъ цѣлей Сибирское Общество охоты имѣетъ право: а) постановлять обязательныя для членовъ Общества правила о производствѣ различныхъ охотъ, объ обращеніи съ огнестрѣльнымъ оружіемъ и вообще по предметамъ, касающимся дѣятельности Общества; б) устраивать, съ дозволенія мѣстной полиціи, стрѣльбища и состязанія въ стрѣльбѣ въ цѣль на близкія и дальнія разстоянія, съ выдачей призовъ; в) искать и отыскивать по дѣламъ Общества предъ судомъ въ лицѣ правленія, которое выдаетъ довѣренность одному изъ своихъ членовъ, или лицу, имѣющему право ходатайствовать въ судахъ; г) нанимать служащихъ лицъ, какъ то: распорядителей, егерей, окладчиковъ, сторожей, и т. под., и д) арендовать земли, лѣса, дуга и другія угодья для производства охоты.

Общество состоитъ изъ членовъ почетныхъ и действительныхъ. Число членовъ не ограничено.

Членами Общества могутъ быть лица всѣхъ сословій, кромѣ: а) охотниковъ-промышленниковъ; б) лицъ, не достигшихъ совершеннолѣтія, за исключеніемъ лицъ, имѣющихъ елассные чины; в) низшихъ воинскихъ чиновъ и юнкеровъ; г) воспитанниковъ учебныхъ заведеній и д) лицъ, подвергшихся ограниченію правъ по суду.

Въ почетные члены избираются по предложенію правленія, закрытой баллотировкой, лица, оказавшія Обществу особенныя услуги въ достиженіи

его пѣлей. Для избранія въ почетные члены требуется большинство голосовъ двухъ третей присутствующихъ въ собраніи членовъ. Почетные члены освобождаются отъ уплаты членскихъ взносовъ и отъ обязанности исполнять порученія Общества по предметамъ, входящимъ въ кругъ его дѣятельности.

Въ дѣйствительные члены избираются желающіе лица большинствомъ двухъ третей голосовъ наличныхъ членовъ собранія, по предложенію не менѣе двухъ членовъ закрытой баллотировкой. Дѣйствительные члены не имѣютъ право отказываться, безъ особо-уважительныхъ причинъ, отъ возложенныхъ на нихъ Обществомъ порученій по предметамъ его дѣятельности, а равно отъ занятій должностей по Обществу, согласно § 22.

Средства Общества составляются изъ: а) единовременныхъ и годовыхъ взносовъ дѣйствительныхъ членовъ; б) платы гостей за право участія въ охотахъ Общества; в) доходы отъ устраиваемыхъ Обществомъ стрѣльбищъ и состязаній въ стрѣльбѣ на призы; г) пожертвованій и д) штрафовъ, взимаемыхъ съ членовъ и гостей за неисполненіе устава и правилъ Общества.

Размѣръ единовременныхъ и годовыхъ членскихъ взносовъ, платы съ гостей и штрафовъ опредѣляется годичнымъ собраніемъ впредь на одинъ годъ.

Симбирская заводская конюшня,

Управляющій конюшнею — подполковникъ Борисъ Петр. *Мертваго*; старшій ветеринаръ тит. сов. Александръ Никол. *Пушковъ*; письмоводитель Валерьянъ Констант. *Святозирскій*.

Симбирское добровольное пожарное общество.

Составъ правленія: предсѣдатель ст. сов. Ник. Вас. *Кармизинскій*
члены: симбирскій 1-й гильдіи купеческій сынъ Никол. Петр. *Пастуховъ*
потомств. почетный гражданинъ Никол. Кирилл. *Кирилловъ*, потомствен.
почетный гражданинъ Иванъ Сергѣев. *Ханковъ*, крестьян. Петръ Алексѣев.
Глазовъ, крестьян. Мих. Александр. *Шатинъ*, и и. д. члена отставной
подпрапорщикъ Петръ Александр. *Александровъ*; Начальникъ команды:
оберъ-офицерск. сынъ Мих. Вас. *Брызгиловъ*, его помощники: симбирскій
1 гильдіи купескій сынъ Никол. Петр. *Пастуховъ*, потомств. почетный

гражд. Нокол. Кирилл. *Кирилловъ* и кол. регистр. Алексѣй Магвѣев. *Пузанковъ*; начальники отдѣловъ: лазальщиковъ А. М. *Пузанковъ*; трубниковъ І. Х. *Харитоновъ*; водоснабжателей М. А. *Шатинъ* и охранителей П. А. *Глазовъ*; ревизіонная комиссія: М. И. *Зыковъ*, Е. К. *Дьяминъ* и Н. Л. *Михайловъ*.

27 октября 1898 года въ Симбирскѣ открыто добровольное пожарное общество, дѣйствующее на основаніи устава, составленнаго по общему типу російскихъ добровольныхъ пожарныхъ дружинъ. Правленіе общества состоитъ изъ предсѣдателя, шести членовъ и столькихъ же кандидатовъ въ нихъ. Команда пожарныхъ находится подъ управленіемъ начальника и его помощника. Члены общества раздѣляются на: а) почетныхъ съ наименьшимъ взносомъ въ 50 руб., б) жертвователей съ ежегоднымъ взносомъ не менѣе 3 руб. и в) дѣйствительныхъ съ ежегоднымъ взносомъ въ 1 руб. Команда пожарныхъ раздѣляется на четыре отдѣла: трубниковъ (дѣйствующихъ пожарными трубами и рукавами), лазальщиковъ (спасяющихъ людей и имущество изъ загорѣвшихся зданій), водоснабжателей (наблюдающихъ за правильною подвозкою воды) и охранителей (охраняющихъ имущество, вынесенное изъ огня). Добровольное пожарное общество имѣетъ знамя, (пожертвованное почетнымъ членомъ Н. П. Пастуховымъ), собственный оркестръ музыки, мундирную форму по нормальному образцу и разный пожарный инвентарь (пока весьма незначительный).

Изъ отчета о дѣятельности общества за 1900 годъ видно, что на приходъ по кассѣ общества въ отчетномъ году поступило 835 р. 38 коп. Расходъ же выразился въ цифрѣ 939 р. 78 к., такой крупный расходъ получился вслѣдствіе приобрѣтенія разнаго инвентаря.

Общество въ настоящее время недвижимымъ имуществомъ еще не располагаетъ, но пожарнаго инвентаря имѣетъ на сумму 492 руб. 96 коп.; кромѣ того изъ пожертвованнаго 226 арш. сукна сшито 84 бушлата и имѣются: пожертвованная Н. А. Чебоксаровымъ пожарная машина съ рукавами и одна пожарная машина съ рукавами и двѣ бочки переданные въ пользованіе Общества Симбирскимъ Городскимъ Общественнымъ Управленіемъ.

Наличныхъ денегъ къ 1 января 1901 года въ кассѣ общества состоитъ 748 р. 50 к., неприкосновеннаго запаснаго капитала нѣтъ.

Въ истекшемъ году открытъ особый отдѣлъ трубчистовъ, дѣятельность котораго къ 1-му января 1901 года выразилась въ слѣдующемъ: за очи-

ству дымовыхъ трубъ и ремонтъ печей съ 24 октября по 1 января получено 180 р. 65 к. (въ томъ числѣ 100 руб. получено заимообразно изъ кассы общества) и израсходовано на наемъ трубочистовъ и по организаціи отдѣла 154 р. 25 к. прибыли же отъ этого отдѣла получилось въ суммѣ 26 р. 40 к. и то только потому такая значительная, что деньги за очистку большинства печей и трубъ за ноябрь и декабрь мѣсяцы отчетнаго года получены въ январѣ мѣсяцѣ 1901 года.

Въ обществѣ состоятъ: почетныхъ членовъ—18; жертвователей—37; дѣйствительныхъ членовъ—99 и охотниковъ—51.

Общество снабженія пищею бѣдныхъ больныхъ и выздоравливающихъ въ г. Симбирскѣ.

Съ 1896 г. въ Симбирскѣ существуетъ общество снабженія пищею бѣдныхъ больныхъ и выздоравливающихъ

Какъ видно изъ отчета дѣятельность общества снабженія бѣдныхъ больныхъ и выздоравливающихъ пищею выразилась за прошлый годъ въ слѣдующихъ цифрахъ. Членскихъ взносов поступило 72 руб. 70 коп., пожертвованій—30 р. и ⁰/₁₀ бумагъ и капиталовъ—99 р. 31 к. Всего такимъ образомъ было на приходѣ 202 р. 1 к. Израсходовано: на хлѣбъ бѣлый и черный—189 р. 53 к. мясо—79 р. 38 к., чай и сахаръ—22 р. 78 к., на канцелярію и типографію—17 р. Всего 309 р. 79 к. Перерасходованная сумма покрыта изъ запаснаго капитала. Въ отчетномъ году пищею снабжались 140 человекъ больныхъ и выздоравливающихъ. По 1015 маркамъ имъ выдано: бѣлаго хлѣба 119 п. 25 ф., чернаго 74 п. 29 ф., чаю $9\frac{7}{8}$ ф., сахару—1 п. 13 ф. и мяса 22 п. 13 ф.

За время съ 1896 по 1901 г. обществомъ оказана помощь 963 больнымъ бѣднякамъ съ расходомъ въ 1957 руб. Выдача пищевыхъ производилась по особымъ квитанціямъ врачей общества. Основной капиталъ общества къ 1901 г. опредѣлился въ 2,400 р., расходныхъ же суммъ, слагающихся изъ пожертвованій и взносов г.г. членовъ (дѣйствительныхъ 3 р. и членовъ благотворителей 1 р. въ годъ) едва хватаетъ на покрытіе неотложной нужды.

Несмотря на безусловную пользу и необходимость существованія обще-

ства „Помощь бѣднымъ больнымъ“, ряды членовъ его рѣдѣютъ: такъ съ 1896 по 1901 г. убыло всего 88 членовъ и въ 1900 г. было всего 15 почетныхъ членовъ, 15 дѣйствительныхъ и 18 членовъ благотворителей, а расходнаго капитала на 1901 г. было 137 р. не считая пожертвованій и взносовъ текущаго года.

Это весьма симпатичное и въ высшей степени желательное общество въ послѣднее время для усиленія своихъ крайне скудныхъ средствъ обратилось къ нѣкоторымъ лицамъ съ просьбой не отказать въ возможной помощи путемъ вступленія въ число членовъ благотворителей общества вносимъ ежемѣсячнаго взноса въ размѣрѣ только 10 к. Каждому лицу, согласившемуся вносить 10 к., выдается отъ общества квитанція съ двѣнадцатью отрѣзными купонами. По мѣрѣ вношенія каждый мѣсяць 10 к., отрывается и купонъ, который вмѣстѣ съ деньгами опускается въ кружку, такимъ образомъ въ теченіе года отъ каждаго жертвователя образуется сумма въ количествѣ 1 р. 20 к. Мѣста нахождения кружекъ, для вношенія денегъ и отрѣзныхъ купоновъ сообщаемъ ниже. Широкая, вполне организованная помощь городской бѣднотѣ возможна лишь при содѣйствіи и поддержкѣ общества и только тогда скудныя средства общества увеличатся и дадутъ возможность расширить полезную дѣятельность. Дѣятельность эта совѣтомъ общества, конечно, въ зависимости отъ средствъ, предполагается выразиться въ устройствѣ по городу цѣлой сѣти попечительствъ, при правильной постановкѣ которыхъ возможна будетъ своевременная помощь нуждающимся.

Кружки для опусканія ежемѣсячныхъ взносовъ находятся: въ губернскомъ управленіи, окружномъ судѣ, удѣльномъ округѣ, отдѣленіи государственнаго банка, отдѣленіи крестьянскаго банка, отдѣленіи волжско-камскаго банка губернскомъ акцизномъ управленіи, губернской земской управѣ, уѣздной земской управѣ, общества взаимнаго кредита и въ клубѣ.

Такъ какъ расходъ находится въ соотвѣтствіи съ приходомъ, то изъ этихъ сравнительныхъ цифръ нельзя не усмотрѣть, что дѣла общества клонятся къ упадку. Надо только удивляться равнодушію обывателей къ этому гуманнѣйшему обществу. Общество насчитываетъ всего: почетныхъ членовъ — 15, дѣйствительныхъ — 15 и благотворителей — 18.

Симбирское общественное собраніе.

(Зимнее помѣщеніе Вол. Саратовская у., — лѣтнее на Вѣпцѣ собственное зданіе)

Хозяйственный старшина Е. А. *Лукинъ*; дежурные старшины: А. П. *Кашинъ*, М. И. *Фонъ-Крузе*, Н. Х. *Плющевскій-Плющинъ*, В. А. *Радзювскій*, Е. А. *Новицкій* и Т. Г. *Поваровъ*. Дѣйствительныхъ членовъ 218.

Цѣль Собраніе общественное препровожденіе времени и занятіе разговорами, чтеніемъ, позволительными играми, а также и дѣлами благотворительными.

Собраніе имѣетъ право устраивать: обѣды, балы, маскарады, танцевальныя, семейныя и музыкальныя вечера, чтенія и представленія, съ соблюденіемъ установленныхъ для сего закономъ правилъ (ст. 206 XIV Т. Устава о предур. и прес. преступленій).

Членами Собранія могутъ быть лица всѣхъ сословіи; число членовъ опредѣляется въ 250.

Кандидатъ въ члены предлагается однимъ изъ членовъ, который заявляетъ о томъ хозяйственному старшинѣ и записываетъ имя и фамилію кандидата въ особо заведенную для сего книгу, затѣмъ высѣживаются имена кандидатовъ и предлагающихъ ихъ членовъ на видномъ мѣстѣ, въ общей залѣ, за 7 дней до баллотировки.

Начальникъ Губерніи, Губернскій Предводитель Дворянства и Городской Голова пользуются званіемъ почетныхъ членовъ Собранія; кромѣ сего, въ почетныя, по предложенію старшинъ, могутъ быть избираемы и другія лица, оказавшія особенныя заслуги обществу, но не иначе, какъ по баллотировкѣ членами въ общемъ собраніи.

Гости могутъ быть постоянными и временными: постоянные получаютъ билеты годовые для входа въ Собраніе, временные — на полгода, на три и на одинъ мѣсяцъ, или же они записываются ежедневно.

Гость можетъ быть введенъ въ Собраніе не иначе, какъ членомъ, который собственноручно записываетъ фамилію гостя и свою въ имѣющуюся на сей предметъ книгу. Членъ, записавшій гостя, отвѣтствуетъ за всѣ его поступки.

Для управленія дѣлами Собранія выбираются ежегодно 8 старшинъ, изъ числа ихъ одинъ для управленія хозяйственною частію, кромѣ того,

избираются 4 кандидата для замѣщенія выбывающихъ старшинъ. Кандидатами остаются тѣ лица, которыя получили наибольшее число голосовъ послѣ выбранныхъ старшинъ.

На содержаніе Собранія вносится каждымъ членомъ 10 руб. въ годъ: гости платятъ каждый разъ по 30 коп., а съ дамъ платы не полагается, въ танцевальныя вечера платятъ по 1 руб.

Собраніе бываетъ открыто ежедневно съ 7 часовъ вечера до 2 часовъ утра, исключая сочельниковъ и неприсутственныхъ дней страстной недѣли. Въ теченіе дня отъ 10 часовъ члены и иногородные гости могутъ читать и играть во всѣ игры, дозволенныя уставомъ, освѣщеніе же ранѣе 5 часовъ вечера могутъ спрашивать голько въ библіотеку и комнату, въ которой они играютъ, прочія же комнаты ранѣе 5 часовъ вечера не освѣщаются и до этого времени члены и гости не могутъ ничего требовать, кромѣ вина и холодныхъ закусокъ, а въ случаѣ кто либо изъ гостей или членовъ спросить объѣдъ, то экономъ долженъ спросить разрѣшенія у хозяйственнаго старшины.

Члены и гости, остающіеся въ Собраніи долѣе 2 часовъ, подвергаются штрафу въ слѣдующемъ размѣрѣ: за первые полчаса 25 коп., за вторые 50 к., за третьи 1 р., и т. д., до 5 часовъ, удваивая сумму за каждые полчаса. Въ 5 часовъ утра Собраніе обязательно должно быть закрыто.

Въ 5 часовъ утра Собраніе закрывается и никто изъ членовъ и гостей, не можетъ долѣе оставаться въ немъ; въ противномъ же случаѣ каждый изъ членовъ и гостей, оставшихся послѣ 5 часовъ, хотя бы при этомъ не было дежурнаго старшины, сверхъ штрафа, еще подвергается въ первый разъ 10 руб., во второй 20 р., въ третій 40 р., а въ четвертый разъ подлежитъ обсужденію общаго Собранія для исключенія изъ членовъ.

Въ танцевальныя вечера штрафъ платятъ на общемъ основаніи только участвующіе въ какихъ-либо играхъ.

Изъ доходовъ Собранія выписываются книги, газеты и журналы. Для чтенія ихъ назначается особая комната, въ которой не дозволяется играть въ какіе либо игры, громко говорить и вслухъ читать.

*) Доходъ клуба за 1900-й годъ, за исключеніемъ долговъ за гг. членами (62 р. 42 к.), выразился въ суммѣ 15,639 р. 89 к., т. е., болѣе прошлаго года на 276 р. 58 к.

*) Изъ отчета.

Расхода въ 1900 году было 15,576 р. 33 к., т. е болѣе прошлаго года на 593 р. 95 к. Такое увеличеніе расхода произошло: а) отъ выдачи пособій семьямъ умершихъ гг. членовъ; б) отъ покупки дровъ на 95 р. 70 к по случаю поднятія цѣвъ отъ двухъ и до трехъ руб. на пѣтерикъ, отопленіе квартиры буфетчика и разрѣшеніе ему готовить частныя обѣды при помощи клубскихъ дровъ; в) отъ покупки свѣчъ на 58 р. 90 к. въ виду повышенія цѣвъ съ 8 р. 40 к. на 9 руб. за пудъ; г) отъ ремонта лѣтняго помѣщенія на 334 руб. 73 к., по случаю устройства бильярдной на верху (черезъ что получилась столовая комната внизу), облейки обоями, пробивки всѣхъ половъ веревками и гвоздями по щелямъ и проч.; д.) отъ содержанія прислуги на 97 р. 35 к. въ виду увеличенія штата служащихъ на лѣтнее время и прибавки жалованья; е) отъ выписки періодическихъ изданій и отдѣльныхъ сочиненій на 124 руб. 76 к. (въ отчетномъ году приобрѣтены многія сочиненія русскихъ писателей); ж) отъ уплаты за музыку на 95 р. и по нѣкоторымъ проч. статьямъ.

Къ 1-му февраля 1901 г. состоятъ всего по счетамъ клуба на 18,413 р. 37 к., въ этомъ количествѣ заключается: 1) недвижимаго имущества на 8000 р., 2) движимаго на 5000 р., 3) въ библіотекѣ на 2300 р., 4) наличныхъ въ кассѣ 88 р. 29 к., 5) на т. сч. Общ. Взаимнаго Кредита 50 р. 6) 4% ренты на 1937 руб., 7) два выигрышные билеты на сумму 562 р. 50 к., 8) въ остаткахъ матеріалось 96 р. и 9) въ долгахъ за 3 г. членами 379 р. 58 к., вычитая же неуплаченные пай 115 руб. получится дѣйствительный капиталъ клуба 18,298 р. 37 к. Недвижимое и движимое имущество застраховано въ Обществѣ „Якорь“ въ 12,000 р., ренты и билеты находятся на храненіи въ Симб. Отдѣленія Государственнаго Банка. Отъ картъ поступило (за исключеніемъ покупки бандеролей, мѣлковъ, свѣчъ и картъ) 3,608 р. 42 к.

Педагогическій персоналъ Симбирскаго коммерческаго училища.

Директоръ ст. сов. Стратоникъ Иван. *Корытинъ*; Законоучитель священникъ Алексѣй Петр. *Сокольскій*; Преподаватели: коллежск. ассесоръ, Петр. Андреев. *Верховъ* (географія, естеств. исторія, природовѣдѣніе,

русскій и французскій языки); кол. сов. Владим. Федор. *Бубрихъ* (русскій и нѣмецкій яз.); н. ч. Иван. Афон. *Аванасъевъ* (русск. яз. и арифметика); дѣйств. студентъ Оттонъ Гюсиф. *Штромбергъ* (нѣмецк. языкъ); Софья Никол. *Фейерштейнъ* (нѣмецк. яз.); Зинаида Дорофѣевна *Москилева* (франц. яз.); н. ч. Алексан. Корнил. *Симоновъ* (графическ. искусств.) стат. сов. Савва Нилов. *Огонь-Догоновскій* (графическ. искусств.); надвор. сов. Егоръ Семеев. *Сергѣевъ*, (чистописаніе); Федор. Петр. *Яковлевъ* (пѣніе и музыка) и Александр. Александр. *Грязновъ* — врачъ.

Сельско-хозяйственный совѣтъ при Симбирской Губернской Земской управѣ.

Въ составъ входятъ все члены совѣта симбирскаго Общества Сельскаго хозяйства и четыре члена по назначенію губернскаго земскаго собранія, а именно: отъ Общества Сельскаго хозяйства — предсѣд. губ. земск. управы кн. С. М. *Баратаевъ*; члены управы: Н. Н. *Звъревъ*, М. Ф. *Бѣляковъ*, М. А. *фонъ-Ренкуль*; члены совѣта общества сельскаго хозяйства: А. Д. *Сичковъ*, князь Ю. С. *Хованскій*, М. Н. *Зиминскій*. По назначенію губ. земск. собранія: Юрій Дмитріев. *Родионовъ*, Павел. Карл. *Рудольфъ*, Владим. Ник. *Абутковъ*, Мих. Ник. *Зиминскій*; дѣлопр. изводитель совѣта агрономъ А. Б. *Миллеръ*.

Справочное Сельско-хозяйственное Бюро.

Завѣдывающій дѣлами агрономъ А. Б. *Миллеръ*.

Симбирская Сельско-хозяйственная школа.

Завѣдывающ. сел.-хоз. школою Матв. Фед. *Одиноковъ*, преподав. спец. предмет. этой школы Ромуальдъ Игнатьевичъ *Клише-Згерскій*, спец. садов. огородн. и пчеловодства А. *Вюншъ*.

Симбирскій Учебно-Трудовой Пунктъ.

(Вол. улица, собств. домъ.)

Правленіе попечительнаго кружка „Симбирскаго Учебно-Трудового пункта: предсѣдатель правленія Александр. Матв. *Сажировъ*, тов. предсѣл. Дмитр. Тимоф. *Сушковъ*, казначей Екат. Дмитр. *Сажирова*; члены правленія: Соф. Павл. *Сокольская*, Александр. Иван. *Селецкий*, Порф. Андр. *Фадъевъ*, Алексѣй Васильев. *Кибардинъ*, Ив. Галакт. *Погудинъ* и Вл. Леонт. *Прушакевичъ*. Надзирательница пункта Алекс. Алекс. *Верцелиусъ*. Преподаватели: художественное рисованіе художникъ-академикъ Н. И. *Пузыревскій*, музыка и пѣніе — Ив. Ив. *Волковъ*, кройка и шитье С. П. *Сокольская*, орнаментальное рисованіе А. В. *Строгоновъ*; архитектурное черченіе С. И. *Огонь-Догановскій*; бухгалтеріи Ю. Ю. *Янсонъ*.

Училищная Исполнительная Коммиссія.

Предсѣдатель городской голова Мих. Алексѣев. *Волковъ*, члены: ст. сов. Мих. Мих. *Клейгильсъ*, ст. сов. Еф. Ив. *Троицкій*, кол. сов. Вяч. Петр. *Кирмазинскій*, надв. сов. Мих. Ив. *Зыковъ*, кол. сов. Ив. Сид. *Покровскій*, врач. Ив. Матв. *Сахаровъ*, врач. Ив. Алекс. *Благовидовъ*, врачъ Ив. Ив. *Стекловъ*, куп. Дмитр. Зяповьев. *Кузмичевъ*, куп. Вас. Александр. *Стрѣлковъ*, куп. Ив. Степ. *Балакирищиковъ*, куп. Ник. Павл. *Балакирищиковъ*, куп. Дмитр. Алексѣев. *Волковъ* и шт. поч. гр. Мих. Вас. *Андреевъ*.

Уполномоченный Министерства Земледѣлія и Государственныхъ Имуществъ по сельско-хозяйственной части Геден. Назарьев. *Бычковъ*.

Братство преподабнаго Сергія, Радонежскаго чудотворца, при Симбирской гимнази.

Личный составъ Братства: АВГУСТЪЙШІЙ покровитель Братства: ЕГО ИМПЕРАТОРСКОЕ ВЫСОЧЕСТВО, Великій Князь Сергій Александровичъ.

Составъ Братства *Е. С. Котовицковъ, А. П. Наумовъ, М. А. Евреиновъ, М. Н. Зимнинскій, И. В. Ишнерскій, И. Я Яковлевъ, И. А. Благовидовъ, М. М. Клейгильсъ и Д. А. Горчаковъ.*

Члены ревизионной комиссіи *В. Н. Абутовъ* и *А. В. Бланкъ* и кандидаты *А. В. Вьюгинъ*. Казначей свящ. *И. А. Благовидовъ*. Дѣлопроизводитель *А. Н. Блягинъ*.

Совѣтъ Братства въ отчетномъ году имѣлъ 5 засѣданій, предметомъ которыхъ были слѣдующіе вопросы: а) изысканіе матеріальныхъ средствъ для благолѣпія храма гимназическаго и оказанія помощи нуждающимся ученикамъ гимназіи, б) распредѣленіе этихъ средствъ на нужды храма и на пособіе нуждающимся воспитанникамъ, отличающимся хорошимъ поведеніемъ и удовлетворительными успѣхами въ наукахъ и в) разсмотрѣніе отчетовъ о суммахъ какъ поступающихъ въ кассу Братства, такъ и расходующихъ на разныя потребности, согласно постановленію Совѣта.

Въ дѣлѣ оказанія помощи въ разныхъ ея видахъ Совѣтъ Братства руководился какъ рекомендаціями Педагогическаго Совѣта, которыя всегда подкрѣплялись обстоятельными данными относительно поведенія и успѣховъ каждаго изъ нуждающихся учениковъ, такъ и личными свѣдѣніями и справками членовъ Братства о степени нужды обращающихся за помощью воспитанниковъ.

Въ отчетномъ году въ Совѣтъ Братства обращалось за помощью 60 воспитанниковъ.

Совѣтъ Братства въ отчетномъ году, по примѣру прошлыхъ лѣтъ, обращался къ Симбирскому губернскому земству и Симбирскому городскому управленію объ оказаніи помощи Братству на содержаніе санаторіи Губернское Земство и Городское Управленіе сочувственно отнеслись къ просьбѣ Совѣта Братства, ассигновавъ первое 500 руб., а второе 300 рублей.

Санаторія для учениковъ Симбирской гимназіи.

(Пятый годъ ея существованія *).

Согласно постановленію общаго собранія Братства Преподобнаго Сергія предсѣдатель совѣта обратился въ губернское земское собраніе и въ го-

* Изъ отчета г. директора гимназіи.

родскую думу съ просьбой объ оказаніи пособія на содержаніе санаторіи и въ этомъ году. Оба учрежденія отнесли къ этой просьбѣ весьма сочувственно, ассигновавъ — первое 500 руб. и второе 300 руб.

Помѣщеніе для санаторіи было арендовано то-же, которое арендовалось въ послѣдніе два года, а именно: у землевладѣлицы Н. Е. Арацковой, при селѣ Ишеевѣ, въ 15 верстахъ отъ города, съ платою 100 рублей за все лѣто.

Во время двухмѣсячнаго пребыванія своего на дачѣ воспитанники вели слѣдующій образъ жизни. Вставали въ 7^{1/2} часовъ и тотчасъ же отправлялись купаться. По возвращеніи съ купанья пили чай съ бѣлымъ хлѣбомъ. Съ 9 часовъ начинались учебныя занятія; тѣ воспитанники, которымъ назначена была переэкзаменовка, занимались по этимъ предметамъ, остальные частью приготовляли вакаціонныя работы, частію занимались чтеніемъ книгъ. Занятіе происходили подъ наблюденіемъ директора, при дѣятельномъ участіи помощника классныхъ наставниковъ Михайлова. Изъ 7 воспитанниковъ, которымъ назначена была переэкзаменовка, не выдержалъ таковой только одинъ. Въ 11 часовъ подавался горячій завтракъ и чай или молоко. Послѣ завтрака нѣкоторые воспитанники проводили время въ паркѣ, нѣкоторые ѣздили кататься въ лодкѣ, а передъ обѣдомъ все купались. Въ 3 часа подавался обѣдъ, состоящій изъ 2 мясныхъ блюдъ и молока; въ праздники, кромѣ молока, подавалось пирожное и лакомство. Послѣ обѣда не рѣдко устраивались поѣздки на лодкахъ съ чаемъ; при санаторіи было двѣ лодки, вмѣщающія всѣхъ воспитанниковъ), при чемъ къ обычной порціи хлѣба давались сыръ и колбаса, а иногда ходили въ лѣсъ. Многіе воспитанники составляли коллекціи бабочекъ. Если воспитанники послѣ обѣда не отправлялись на прогулку; то чай подавался въ 6 часовъ съ бѣлымъ хлѣбомъ, а кататься въ лодкахъ отправлялись послѣ чая. Передъ ужиномъ, который подавался въ 9 часовъ, воспитанники купались. Кромѣ прогулокъ они забавлялись разными играми, катались на качеляхъ и упражнялись гигантскою шагистивой.

Всѣхъ воспитанниковъ въ санаторіи было 23, изъ нихъ VI класса 3, V—2, IV—4, III—6, II—6, I—1 и приготовительнаго 1. Изъ нихъ дѣтей дворянъ и чиновниковъ 14, мѣщанъ 7, крестьянъ 1 и духовнаго званія 1. Имѣющихъ обоихъ родителей было 9 мальчиковъ, имѣющихъ одну мать 12 и круглыхъ сиротъ 2. Тотчасъ-же по пріѣздѣ все воспитанники бы

ли взвѣшены, а также и передъ отъѣздомъ съ дачи. Общая прибыль во всѣхъ оказалось въ 4 1/2 фунта, при чемъ самое большое прибавленіе въ всѣхъ выразилось въ количествѣ 10 фунтовъ. Въ общемъ состояніе здоровья воспитанниковъ было вполне удовлетворительно. Рѣдкія заболѣванія быстро прекращались.

Въ приходъ на содержанія санаторіи поступило 800 руб.; всего израсходовано 908 р. 25 коп.; перерасходъ 108 руб. 75 коп. принялъ на себя директоръ гимназій.

Общество св. Татіаны.

Общество св. Татіаны для вспоможенія нуждающимся учащимся въ низшихъ училищахъ г. Симбирска, дѣйствующее на основаніи устава, утвержденного 9-го іюля 1897 г. Министерствомъ Внутреннихъ Дѣлъ, къ 1 января 1901 года закончило третій годъ своего существованія.

Въ отчетный періодъ времени правленія имѣло 5 засѣданій; на нихъ, главнымъ образомъ, разсматривались заявленія учителей и учительницъ города объ оказаніи помощи учащимся вѣранныхъ имъ училищъ.

Изыскивая средства на удовлетвореніе нуждъ просителей, правленіе, по примѣру прежнихъ лѣтъ, старалось раздать возможно большее число книжекъ для сбора членскихъ взносовъ лицамъ, заинтересованнымъ въ успѣхѣ общества; во-вторыхъ, выславляло кружки для сбора пожертвованій въ учрежденіяхъ, гдѣ бываетъ стеченіе публики; наконецъ, обращалось къ нѣкоторымъ почетнымъ членамъ общества и другимъ лицамъ съ покорнѣйшей просьбой, не отказать въ пожертвованіи матеріаловъ для одежды учащимся.

Въ отчетномъ году правленіе располагало суммой въ 955 р. 81 к., въ томъ числѣ поступило членскихъ взносовъ 206 руб., пожертвованій деньгами 109 руб. 55 коп., пожертвовано вещей и матеріаловъ на 203 руб. 19 коп., поступило ⁰/₁₀₀ съ основнаго капитала 63 р. 49 к., получено отъ А. А. Знаменской 157 р. и 34 коп., оставшіеся отъ лотерей, устроенной правленіемъ въ предыдущемъ отчетномъ году; поступило изъ 5 кружекъ 14 р. 2 к. и оставалось отъ предыдущаго года 202 р. 22 коп.

Изъ этой суммы израсходовано 781 р. 81 к. на одежду, обувь и книги бѣднымъ учащимся, 4 руб. на почтовые расходы и 55 руб. отчи-

слено, согласно § 10 устава общества и постановленія общаго собранія 22-го октября 1897 года, въ неприкосновенный капиталъ, который къ концу отчетнаго года возросъ до 1118 руб.

Помощь нуждающимся въ одеждѣ, обуви, учебныхъ и письменныхъ принадлежностяхъ оказывалась, какъ и въ предыдущіе годы, исключительно вещами въ томъ предположеніи, что этимъ путемъ пособія общества вѣрнѣе достигнуть своего назначенія. Просьбы отъ нуждающихся принимались только чрезъ посредство преподающихъ лицъ, которыя всегда тщательно провѣряли степень нужды просителей, а затѣмъ въ своихъ заявленіяхъ подробно выясняли правленію семейное и матеріальное положеніе ихъ.

Общество имѣетъ 206 членовъ, изъ нихъ почетныхъ 15.

Въ теченіе отчетнаго года помощь оказана 280 бѣднякамъ.

Карамзинская общественная библіотека.

(Помѣщается въ домѣ симбирскаго дворянства).

Комитетъ. Почетные повечители: симбирскій губернаторъ и губериск. предводит. дворян., (предсѣд. комит.); члены неперемѣнные: директ. гимназ., дѣйств. ст. сов. Евг. Степ. *Котовицковъ*, (казнач.); директ. народн. учил. дѣйств. ст. сов. Ив. Влад. *Ишгирскій*; ректоръ духов. семинар., протоіерей Андр. Вас. *Стерновъ*; дѣйствительные: подпор. запаса Ник. Фед. *Вьялковъ*; (библіотек.); штабсъ-ротмистръ Валер. Никанор. *Назаревъ*; жена чиновн. Александра Александр. *Знаменская*. Помощницы бібліотекаря: дочь почет. граждан. Екатер. Андреев. *Егорова*, дочь подполков. Ольга Юрьевн. *Захарченко* и дочь кол. сов. Клав. Модест. *Боровская*.

Въ г. Симбирскѣ существуетъ Высочайше утвержденная 24-го сентября 1846 года и торжественно открытая 18 апрѣля 1848 года бесплатная общественная библіотека для чтенія подъ названіемъ „Карамзинской“ во имя незабвеннаго исторіографа, уроженца Симбирской губерніи Николая Михайловича Карамзина.

Карамзинская общественная библіотека имѣетъ счастье состоять подъ Высочайшимъ покровительствомъ Ея Императорскаго Величества, Государыни Императрицы Маріи Феодоровны.

Цѣль библіотеки состоитъ: 1) въ доставленіи жителямъ города Симбирска полезнаго чтенія и способовъ къ образованію. Съ этою цѣлью въ библіотекѣ должны пріобрѣтаться книги, журналы и газеты какъ популярнаго содержанія, такъ и научнаго, на русскомъ и иностранныхъ языкахъ. Къ числу научныхъ книгъ должны входить преимущественно книги, относящіяся къ познанію нашего отечества вообще и Симбирскаго края въ частности; 2) сохранять рукописи и документы, разбѣянные по здѣшной губерніи и постепенно истгбляющіеся отъ времени и небреженія тѣхъ, кому они принадлежатъ или даются. При надлежащемъ устройствѣ сего отдѣленія могутъ войти въ оное рукописи, въ разныхъ архивахъ присутственныхъ мѣстъ остающіяся безъ пользы и вниманія, если начальствомъ отыхъ угодно будетъ изъяснить на это свое согласіе.

При библіотекѣ состоитъ запасный неприкосновенный капиталъ, составленный отъ щедротъ Монаршихъ, а также пожертвованіями дворянъ и другихъ сословій, собранными какъ по Высочайше разрѣшенной подпискѣ въ предѣлахъ Имперіи по случаю столѣтняго юбилея рожденія Н. М. Карамзина, такъ и впоследствии. Капиталъ этотъ увеличивается взносами пожизненныхъ членовъ и 10%, отчисляемыми отъ всѣхъ другихъ поступленій, исключая процентовъ съ капитала. Капиталъ долженъ заключаться въ правительственныхъ процентныхъ бумагахъ.

Лица, желающія вносить не менѣе трехъ рублей ежегодно, именуются членами-соревнователями библіотеки, а внесшія не менѣе 100 рублей — пожизненными членами. Лица, сдѣлавшія въ пользу библіотеки значительныя пожертвованія или оказавшія библіотекѣ существенную услугу, избираются Комитетомъ въ почетные члены библіотеки и освобождаются какъ отъ ежегодныхъ членскихъ взносовъ, такъ и отъ внесенія залога, если пожелаютъ пользоваться книгами библіотеки. Отъ внесенія залоговъ освобождаются также, какъ члены пожизненные, такъ и члены-соревнователи, имѣя право брать по двѣ книги, а также члены Комитета.

Не взимая платы съ лицъ, пользующихся книгами, библіотека, естественно, можетъ существовать исключительно путемъ благотворительности и процентами съ капитала, составившагося тѣмъ-же путемъ. Такимъ образомъ, главнымъ источникомъ содержанія библіотеки составляютъ проценты съ капитала, въ количествѣ 779 руб. 53 коп., затѣмъ пособие

отъ министерства народнаго просвѣщенія 300 руб. и пособіе отъ симбирской городской думы въ размѣръ 150 р. Однимъ изъ существенныхъ также пособій является предоставленіе дворянствомъ бесплатнаго для нея помѣщенія съ отопленіемъ. Само-собою разумѣется, что перечисленныхъ источниковъ недостаточно для полнаго процвѣтанія библіотеки. Другіе побочные источники поступленія, какъ-то: продажа каталоговъ и записныхъ книжекъ, штрафовъ и членскихъ взносов, составляютъ 192 руб.

Средства библіотеки: Залоговъ осталось: процентными бумагами 2000 р. и наличными деньгами 879 руб. 59 к.; итого 2879 р. 59 коп.; всего 20442 р. 62 к.

Состояніе библіотеки. Журналовъ и газетъ въ 1900 году получалось 55 названій.

Книгъ въ библіотекѣ состоитъ 17296 названій въ 35662 томахъ.

Приобрѣтены покупкою 27 назв. въ 43 томахъ.

Пожертвованы были: Императорскою Академію Наукъ 42 наз. 46 томовъ, г. Максимовымъ 28 наз. 28 томовъ, Министерствомъ Земледѣлія и Государственныхъ Имуществъ 9 наз. 9 томовъ, г. Коринфскимъ 3 наз. 3 тома, г. Блюхомъ 3 наз. 8 том., Департаментомъ Общихъ Дѣлъ 4 наз. 4 тома, въ томъ числѣ Коронаціонный Сборникъ 1896 г., г. Хомяковымъ 2 наз. 5 том., г. Горчаковымъ 2 наз. 2 т., г. Назарьевымъ 1 наз. 1 т., Московскимъ Румянцовскимъ Музеемъ 1 наз. 1 том., Симбирскою Ученою Архивною Комиссіею 1 наз. 1 том., Виленской Комиссіею 1 наз. 1 том., Свербеевымъ 1 наз. 1 т., Шагидулинымъ 1 наз. 1 т., Фаддеевой 1 наз. 1 т., г. Красовскимъ 1 наз. 1 т., г. Птвицинымъ 1 наз. 1 том.

Дѣятельность библіотеки. Чтеніе и выдачи книгъ производились ежедневно отъ 10 до 2-хъ часовъ пополудни и отъ 5 до 8 часовъ вечера. Въ праздничные и воскресные дни отъ 12 до 2-хъ часовъ пополудни; въ двенадцатые праздники и вечеромъ наканунѣ этихъ праздниковъ библіотека была закрыта. Ежедневно читальный залъ посѣщали отъ 8 до 15 человекъ, а всего въ продолженіе года въ помѣщеніи библіотеки читающихъ было 3858 человекъ *).

*) Цифра 3858, составленная на основаніи собственноручныхъ записей посѣтителей библіотеки, на самомъ дѣлѣ ниже дѣйствительной цифры посѣтителей читального зала, такъ какъ нѣкоторые лица, приходя на короткій срокъ „пробѣжать газеты“, уклоняются отъ записи своей фамиліи въ книгѣ, за недостаткомъ времени.

Симбирское духовно-просвѣтительное Братство Трехъ Святителей.

(При семинарской церкви).

Цѣль Братства — распространеніе грамотности и религіозно-нравственнаго просвѣщенія въ духѣ Православной церкви среди народонаселенія Симбирской епархіи. Цѣль эта достигается:

а) Черезъ открытіе и устройство народныхъ чтеній религіозно-нравственнаго содержанія въ городахъ и селахъ Симбирской епархіи.

б) Черезъ открытіе внѣ-богослужебныхъ собесѣдованій съ православными и раскольниками, въ видахъ искорененія между первыми разныхъ суевѣрій и пороковъ и въ видахъ вразумленія послѣднихъ въ ихъ заблужденіяхъ.

в) Черезъ открытіе и поддержку церковно-приходскихъ школъ, при участіи церковныхъ попечительствъ, а также и черезъ содѣйствіе къ поддержанію школъ, открываемыхъ въ инородческихъ селахъ съ цѣлю просвѣщенія дѣтей инородцевъ истинами православной вѣры.

г) Черезъ пріобрѣтеніе книгъ религіозно-нравственнаго содержанія и снабженіе ими, по мѣрѣ надобности, тѣхъ приходоу, въ которыхъ откроятся народныя чтенія и собесѣдованія, а также черезъ пріобрѣтеніе учебныхъ книгъ и пособій и снабженіе оными церковно-приходскихъ школъ, и

д) Черезъ оказаніе матеріальной помощи готовящимся къ просвѣтительной дѣятельности среди народа, бѣднымъ воспитанникамъ семинаріи, нуждающимся въ средствахъ къ своему содержанію.

Въ составъ Братства могутъ вступать все, сочувствующія духовному просвѣщенію народа, лица обоюго пола и всѣхъ званій православнаго исповѣданія.

Лица, желающія быть членами Братства, должны вносить ежегодно не менѣе 3-хъ руб. въ пользу общаго дѣла, или внести единовременно капиталъ, съ котораго ежегодно можно получать процентовъ 3 рубля, о чемъ заявляютъ въ Совѣтъ Братства черезъ предсѣдателя оного, или черезъ одного изъ членовъ, или избранныхъ для того въ общемъ собраніи членовъ Братства

Лица, дѣлающія ежегодный членскій взносъ. называются братчиками и получаютъ право голоса въ общихъ собраніяхъ Братства, право выбирать членовъ Совѣта и быть выбранными. Лица женскаго пола, вступив-

шія въ Братство, называются сестрами и пользуются всѣми правами братчиковъ, но въ члены Совѣта не выбираются.

Братство принимаетъ и единовременныя пожертвованія вещами или деньгами, по мѣрѣ средствъ и усердія жертвователей. Лица, оказывающія ему такія единовременныя пособія, называются соревнователями.

Тѣ изъ братчиковъ, которые пожертвовали капиталъ, дающій ежегодно процентовъ не менѣе 3 хъ руб., а также тѣ, которые, сверхъ ежегоднаго братскаго взноса, сдѣйствуютъ дѣлу Братства еще особеннымъ своимъ вліяніемъ, избираются, по постановленію общаго собранія, почетными братчиками.

Управление Братства.

Братство состоитъ подъ непосредственнымъ покровительствомъ Его Превосходительства, архипастыря Симбирскаго, и Его Превосходительства, г. Начальника губерніи.

На основаніи устава Братства дѣлами его завѣдывалъ Совѣтъ, состоявшій въ отчетномъ году изъ предсѣдателя и двѣнадцати членовъ. Предсѣдателемъ совѣта Братства былъ ректоръ духовной семинаріи, протоіерей А. В. Стерновъ, а членами нижеслѣдующія лица: каедральный протоіерей С. С. Медвѣдковъ, протоіерей Спасскаго женскаго монастыря А. К. Арнольдъ, епархіальный наблюдатель церковныхъ школъ священникъ Д. П. Троицкій, священникъ каедральнаго собора и преподаватель духовной семинаріи С. И. Введенскій (онъ же казначей), священникъ Вознесенскаго собора І. В. Никольскій (онъ же дѣлопроизводитель), Симбирскій вице-губернаторъ А. П. Наумовъ, директоръ кадетскаго корпуса генералъ-маіоръ Н. А. Якубовичъ, директоръ народныхъ училищъ дѣйст. ст. сов. И. В. Ишерскій, начальникъ Маріинской женской гимназіи дѣйст. ст. сов. А. В. Годцевъ, инспекторъ инородческихъ училищъ Казанскаго учебнаго округа И. Я. Яковлевъ, Симбирскій епархіальный мисіонеръ М. І. Головкинъ и коллежскій совѣтникъ М. П. Никольскій.

Въ отчетномъ году Совѣтъ Братства совместно съ Епархіальнымъ училищнымъ совѣтомъ, съ которымъ объединялась, по примѣру прежнихъ лѣтъ, его дѣятельность, имѣлъ 10 засѣданій. Въ своей дѣятельности онъ согласовался съ уставомъ Братства, направляя ее къ выполненію намѣченной § 2 устава цѣли, каковую поставляется „распространеніе грамотности и религіозно-нравственнаго просвѣщенія въ духѣ православной церкви среди народона-

селенія Симбирской епархіи“. Къ достиженію и осуществленію этой цѣли примѣнялись имъ слѣдующія, указанныя въ уставѣ Братства, средства: а) религиозно-нравственныя чтенія и вѣбгослужебныя собесѣдованія въ приходахъ епархіи съ православными прихожанами и раскольниками; б) распространеніе черезъ книжный складъ путемъ дешевой продажи среди населенія епархіи книгъ и брошюръ религиозно-нравственнаго содержанія и противораскольническаго и противосектavsкаго направленія; в) открытіе въ приходахъ епархіи народныхъ бібліотекъ-читаленъ и снабженіе ихъ книгами и брошюрами религиозно-нравственнаго направленія; г) вспомошествованіе бѣднымъ ученикамъ духовной семинаріи, какъ будущимъ дѣятелямъ на поприщѣ народнаго просвѣщенія, и д), наконецъ, открытіе новыхъ и подержаніе прежде открытыхъ церковныхъ школъ.

Для предварительнаго разсмотрѣнія вопросовъ, касающихся миссіонерскаго дѣла и относящихся до религиозно-нравственнаго просвѣщенія народа черезъ устройство народныхъ религиозно-нравственныхъ чтеній, бібліотекъ-читаленъ и проч., при Совѣтѣ Братства состояли двѣ коммисіи: первую изъ нихъ (миссіонерскую) составляли: членъ Совѣта протоіерей А. К. Арнольдъ, членъ Совѣта священникъ С. И. Введенскій и миссіонеръ-священникъ Воскресенской церкви г. Симбирска А. П. Сокольскій. а вторую: членъ Совѣта протоіерей С. С. Медвѣдковъ, священникъ Н. И. Новинскій и помощникъ смотрителя духовнаго училища священникъ Н. А. Зефиръ. Миссіонерская коммисія въ отчетномъ году занималась: 1) разсмотрѣніемъ, по порученію Епархіальнаго Начальства, книгъ, отобранныхъ у раскольниковъ деревни Погоребовъ, Симбирскаго уѣзда, — „Присяга хотащимъ взыти на степень священства“, „Страсти Господни“, „Внутреннее состояніе челоувѣческаго сердца“ и „Рукописный сборникъ стиховъ“, причемъ о послѣдующемъ представила Епархіальному Начальству свое заключеніе; 2) разсмотрѣніемъ, по порученію Епархіальнаго Начальства, составленной Воронежскимъ епархіаль-миссіонеромъ Т. Рождественскимъ брошюры подъ заглавіемъ: „Какъ учить объ Истинномъ Христѣ Спасителѣ Священное Писаніе“ — (противъ хлыстовъ, шалапутовъ и скопцевъ) на предметъ пріобрѣтенія въ церковныя бібліотеки приходовъ, зараженныхъ хлыстовствомъ; 3) составленіемъ, по порученію Епархіальнаго Начальства, проекта устава „Всероссійскаго Миссіонерскаго Общества для борьбы съ расколомъ и сектантствомъ“ и своего отзыва о возможности и способахъ осуществленія предложенія объ учрежденіи озна-

ченнаго Общества, и 4) разсмотрѣнемъ, по порученію Совѣта Братства, постановленій перваго съѣзда миссіонеровъ Симбирской епархіи, бывшаго 17—20 сентября 1899 года.

Въ уѣздныхъ городахъ епархіи Совѣтъ Братства имѣлъ свои отдѣленія, дѣятельность которыхъ, опредѣляемая нарочито составленными правилами, выражалась: а) въ распростираненіи грамотности среди народа и религіозно-нравственнаго просвѣщенія, б) въ изысканіи на это матеріальныхъ средствъ путемъ привлеченія въ Братство членовъ изъ мѣстныхъ жителей, для чего ими устраивались торжественныя общія собранія мѣстныхъ братчиковъ, съ прочтеніемъ на нихъ отчетовъ о состояніи религіозно-нравственнаго просвѣщенія народа въ районѣ ихъ вѣдѣнія и в) въ изысканіи способовъ и мѣръ къ упроченію просвѣтительнаго дѣла и возможному развитію его и проч.

О своей дѣятельности, а равно и о просвѣтительныхъ трудахъ духовенства епархіи, уѣздныя отдѣленія представили, по примѣру прежнихъ лѣтъ и согласно требованія правилъ Совѣту Братства отчеты.

На вспомошествованіе бѣднымъ ученикамъ духовной семинаріи, готовящимся къ просвѣтительной дѣятельности среди населенія епархіи, Совѣтомъ Братства отпущено было въ распоряженіе правленія семинаріи изъ братскихъ суммъ 240 р. Сверхъ сего, непосредственно самимъ Совѣтомъ Братства была оказана денежная помощь на обувь и одежду нѣкоторымъ изъ учениковъ въ количествѣ 44 руб.

Братство Трехъ Святителей содѣйствовало зависящими отъ него способами и мѣрами открытію и поддержанію въ епархіи церковныхъ школъ. Матеріальное содѣйствіе его симъ школамъ выразилось въ отчетномъ 1901 году въ израсходованіи, обще съ уѣздными отдѣленіями, на нужды ихъ суммы въ количествѣ 1731 р. 78 к.

Дневной пріютъ-ясли.

(Вол.Саратовская ул.)

Къ числу симпатичныхъ учрежденій, устроенныхъ за послѣднее время нашею городскою думою и при живомъ участіи городского головы М. А. Волкова, слѣдуетъ отнести дневной пріютъ-ясли для дѣтей отъ 1-го года

до 4 лѣтъ. Пріютъ этотъ учрежденный въ 1899 году, сначала помѣщался при Кирпичниковской богадѣльнѣ, затѣмъ съ августа мѣсяца прошлаго года по Вол.-Саратовской улицѣ, за толчкомъ.

Въ пріютъ принимаются дѣти безъ различія сословій и вѣроисповѣданій въ возрастѣ отъ 1 до 4-хъ лѣтъ, преимущественно изъ числа жителей г. Симбирска, ежедневно, кромѣ воскресныхъ дней и двенадцатыхъ праздниковъ (поименованныхъ въ табели обязательнаго постановленія городской думы объ ограниченіи торговли въ праздничные дни).

Родители или воспитатели, желающіе отдавать дѣтей въ пріютъ, подаютъ удостовѣренія извѣстныхъ администраціи пріюта лицъ о своей личности и о необходимости дать пріютъ ребенку.

По сдачѣ дѣтей въ пріютъ, родители или воспитатели отходятъ на заработки и по окончаніи рабочаго времени берутъ дѣтей обратно не поздне 8 час. вечера, при чемъ никакой платы за содержаніе и уходъ дѣтей не взимается.

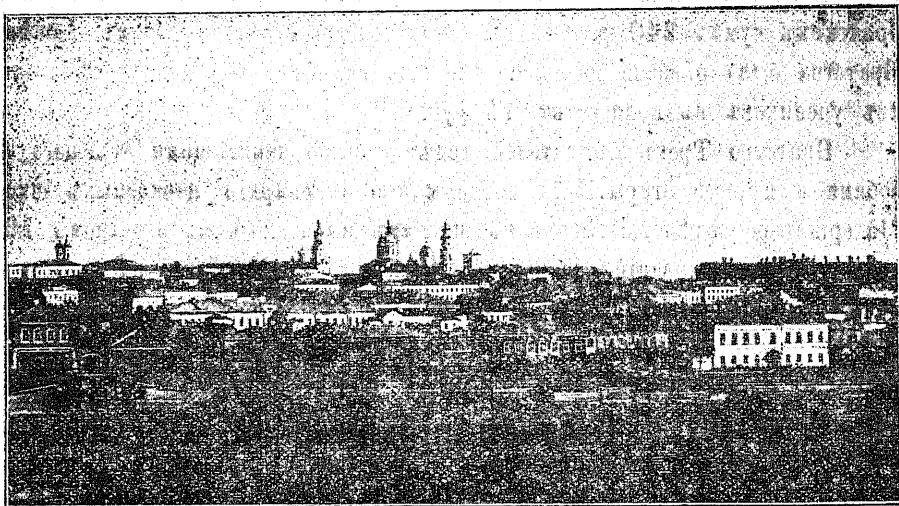

ВИДЪ СИМБИРСКА СЪ ЯРМАР. ПЛОЩ.

Благотворительныя учрежденія въ уѣзд- ныхъ городахъ Симбирской губ.

Г. Алатырь.

Общество вспомошествованія учащимъ и учащимся въ сельскихъ школахъ.

Предсѣд. инспект. народн. училищъ стат. сов. Ник. Дмитр. *Самосадскій*; товар. предсѣд. протоіерей Ник. Константин. *Деомидовъ*; секрет. учит. Тимоф. Мих. *Годлевъ*; казн. учит. Семенъ Александр. *Иванцевъ*.

Общество имѣетъ цѣлю попеченіе о недостаточныхъ учащихся въ городскомъ трехклассномъ и начальныхъ училищахъ города Алатыря, состоящихъ въ вѣдѣніи Министерства Народнаго Просвѣщенія.

Помощь общества можетъ выражаться:

- а) взносомъ платы за ученіе;
- б) бесплатною выдачею книгъ и учебныхъ пособій, одобренныхъ Министерствомъ Народнаго Просвѣщенія и духовнымъ вѣдомствомъ, и продажею таковыхъ ученикамъ по удешевленной цѣнѣ;
- в) снабженіемъ одеждою, пищею и пріютомъ нищихъ, если они не могутъ пріобрѣтать ихъ собственными трудами;
- г) содѣйствіемъ къ присканію нуждающимся занятій;
- д) снабженіемъ бѣдныхъ больныхъ медицинскими пособиями, подѣ наблюденіемъ врача на дому, а также помѣщеніемъ такихъ больныхъ, на счетъ общества, въ больницы и содѣйствіемъ къ погребеніемъ умершихъ и

е) назначеніемъ въ исключительныхъ случаяхъ денежныхъ пособій.

Общество состоитъ изъ неограниченнаго числа лицъ обоого пола, всѣхъ званій, состояній и вѣроисповѣданій. Членами общества не могутъ быть состоящіе на дѣйствительной военной службѣ нижніе воинскіе чины и юнкера, подвергшіеся ограниченію правъ по суду, административно-ссылные и учащіеся въ учебныхъ заведеніяхъ военного, морского и духовнаго вѣдомствъ. Учащіеся въ учебныхъ заведеніяхъ другихъ вѣдомствъ могутъ быть членами общества, но не могутъ быть членами Правленія и не пользуются правомъ голоса въ Общихъ Собраніяхъ. При этомъ для внесенія въ списки членовъ общества малолѣтнихъ и учащихся требуется представленіе Правленію онаго относительно малолѣтнихъ, нигдѣ не учащихся — письменнаго согласія родителей или опекуновъ, въ отношеніи учащихся въ высшихъ учебныхъ заведеніяхъ — разрѣшенія подлежащаго учебнаго начальства, и относительно обучающихся въ низшихъ и среднихъ учебныхъ заведеніяхъ — согласія родителей или опекуновъ и разрѣшенія учебнаго начальства, подъ личною отвѣтственностью сего послѣдняго. Представителямъ учебнаго начальства въ этихъ видахъ предоставляется право посѣщенія Общихъ Собраній членовъ общества безъ права голоса, если они не состоятъ членами общества. Изложенныя правила не касаются лишь несовершеннолѣтнихъ, имѣющихъ класные чины.

Члены общества раздѣляются на почетныхъ, дѣйствительныхъ и соре- нователей (или сотрудниковъ).

Почетными членами общества состоятъ лица, сдѣлавшія значительныя пожертвованія въ пользу общества или оказавшія ему иныя существенныя услуги и избранныя въ это званіе Общимъ Собраніемъ членовъ общества.

Дѣйствительными членами общества состоятъ лица, уплачивающія ежегодно въ кассу общества взносъ въ размѣрѣ, опредѣленномъ Общимъ Собраніемъ, но не менѣе 3-хъ руб., или внесшія единовременно не менѣе 60 р. Независимо отъ уплаты денежныхъ взносовъ, званіе дѣйствительнаго члена можетъ быть присвоено, по постановленію Общаго Собранія членовъ, согласно представленію о томъ Правленія, лицамъ, безвозмезднымъ своимъ трудомъ содѣйствующимъ цѣли общества, напр., медикамъ, принявшимъ на себя обязательство бесплатнаго пользованія бѣдныхъ больныхъ; учителямъ, безвозмездно обучающимъ дѣтей, находящихся на попеченіи общества, лицамъ, изъявившимъ желаніе взять на содержаніе или на воспитаніе кого-либо изъ

объединяетъ, покровительствуемыхъ обществомъ, принявшимъ на себя трудъ по разслѣдованію дѣйствительнаго положенія нуждающихся и ищущихъ помощи лицъ и т. п.

Членами сореvнователями (или сотрудниками) состоятъ какъ лица, вносящія ежегодно меньше 3 руб., но не менше 1 руб., такъ и лица помогающія дѣйствительнымъ членамъ въ принятыхъ ими на себя обязанностяхъ по обществу. Члены сореvнователи или сотрудники приглашаются почетными и дѣйствительными членами и утверждаются въ своемъ званіи Правленіемъ общества, согласно установленнымъ Общимъ Собраніемъ правиламъ.

Средства общества состоятъ изъ:

а) членскихъ взносов;
б) доходовъ отъ капиталовъ и имуществъ общества;
в) пожертвованій членовъ общества и постороннихъ лицъ, а также различныхъ учрежденій какъ деньгами, такъ и вещами, и также отказовъ по духовнымъ завѣщаніямъ;

г) доходовъ отъ устраиваемыхъ обществомъ, съ надлежащаго каждый разъ разрѣшенія и съ соблюденіемъ правилъ, установленныхъ на сей предметъ дѣйствующими узаконеніями и особыми административными распоряженіями, драматическихъ представленій, литературныхъ чтеній, публичныхъ лекцій, концертовъ и т. п.

д) сбора по подписнымъ листамъ и книжкамъ, выдаваемымъ для сего членамъ общества, допускаемаго, однако, безъ особаго разрѣшенія лишь подъ непремѣннымъ условіемъ отсутствія великой публичности и

е) публичнаго сбора и сбора въ кружки, допускаемыхъ не иначе, какъ съ надлежащаго каждый разъ отъ властей разрѣшенія на производство такового сбора и выставленіе кружекъ.

Общество вспомошествованія нуждающимся въ низшихъ учебныхъ заведеніяхъ г. Алатыря состояло изъ 99 дѣйствит. членовъ и 29 членовъ-сореvнователей. По сравненію съ предыдущимъ годомъ число дѣйствительныхъ членовъ увеличилось на 12, число членовъ-сореvнователей — на 3.

Членскихъ взносов въ отчетномъ году поступило 120 руб.

Всего къ 1 января 1901 года на приходъ состоитъ — 700 р. 09 к. Въ теченіе 1900 г. израсходовано — 99 руб. 34 коп. и къ 1-му января 1901 года въ остаткѣ состоитъ — 600 р. 75 к.

Отдѣленіе братства трехъ святителей.

Предсѣд. благочин. священ. Христо-Рождественской церкви Иванъ Ник. *Педринскій*; дѣлопроиз. свящ. Серг. Тимомф. *Гудневъ*.

Дѣтское убѣжище отъ города.

Завѣд. — членъ город. управы Александръ Рудольф. *Бахманъ*; смотр. лично почет. гражд. Иванъ Степан. *Никольскій*.

Означенное убѣжище имѣеть назначеніемъ призрѣнія сиротъ обоого пола, неимѣющихъ родителей или родственниковъ, могущихъ содержать ихъ на свои средства.

Воспитаніе, пишу, одежду, бѣлье, обувь и прочее призрѣваемые получаютъ на счетъ убѣжища.

Убѣжище открыто въ память Священнаго Коронованія Ихъ Императорскихъ Величествъ Государя Императора Александра Александровича и Супруги Его Маріи Феодоровны на десять человѣкъ и въ память чудеснаго спасенія Ихъ Императорскихъ Величествъ при крушеніи поѣзда 17 октября 1888 года на десять человѣкъ и одной стипендіи въ память службы Симбирскаго губернатора Н. П. Долгово-Сабурова, а всего на двадцать одного человѣка. Комплектъ призрѣваемыхъ можетъ быть увеличенъ по постановленію думы, утвержденному г. губернаторомъ.

Убѣжище содержится на проценты получаемые съ капитала, пожертвованнаго С. В. Зайцевымъ 500 руб., М. В. Власовой 500 руб., разными лицами 696 р. 18 к. и съ городского капитала въ 700 р., а всего капитала 2396 р. 18 к. и на 1000 р., вносимыя управою ежегодно въ роспись по постановленію думы 4 мая 1883 года.

Убѣжище подвѣдомственно Алатырскому городскому общественному управленію и состоитъ въ завѣдываніи Алатырской городской управы; ближайшее же управленіе возлагается на одного изъ членовъ управы, по назначенію общаго ея присутствія.

Порядокъ пріема и содержаніе призрѣваемыхъ.

Правомъ призрѣнія пользуются дѣти, обоого пола, исключительно изъ жителей города Алатыря, прожившихъ въ городѣ неменѣе 10 лѣтъ, всѣхъ сословій, въ возрастѣ отъ 4 до 12 лѣтъ, неимѣющіе родителей или род-

стевяниковъ, могущихъ взять ихъ на свое попеченіе, за неимѣніемъ же такихъ могутъ быть приняты дѣти при бѣдныхъ матеряхъ, имѣющихъ не менѣе двоихъ малолѣтнихъ дѣтей.

Дѣти принятые въ убѣжище находятся въ немъ до 16 лѣтняго возраста и по достиженіи ими соответствующихъ для обученія грамотѣ 8—9 лѣтъ помѣщаются для этой надобности въ приходскія и городскія училища, а дѣвочки болѣе способныя продолжать ученіе помѣщаются въ женскую прогимназію, кромѣ того дѣти въ свободное отъ учебныхъ занятій время обучаются въ убѣжищѣ: мальчики—столярному, слесарному, сапожному и другимъ мастерствамъ лицами нанятыми для того управою, а дѣвочки рукодѣлію и домашнимъ работамъ подь наблюденіемъ надзирательницы.

Въ 1901 г. на содержаніе Алатырскаго городского дѣтскаго убѣжища поступило прихода съ остаткомъ отъ 1899 г.: наличными 1265 р. 63 к.; билетами 3485 р. 3 к. и книжками 8 р. 81 к., а всего 4761 р. 81 коп.

Въ томъ-же году израсходовано на содержаніе Алатырскаго городского дѣтскаго убѣжища 1265 р. 63 к.

Остатокъ къ 1 января 1901 г. выразился: въ билетахъ на 3488 р. 3 коп. и книжками на 8 р. 15 к., а всего на сумму 3496 р. 18 к.

Въ Алатырскомъ городскомъ дѣтскомъ убѣжищѣ было призрѣваемыхъ 34 человекъ, въ томъ числѣ 15 мальчиковъ и 19 дѣвочекъ.

Городская богадѣльня.

Завѣд. — членъ город. управы Александръ Рудольфъ. *Бахманъ*; смотр. личн. почет. гражд. Иванъ Степанъ. *Никольскій*.

Означенная богадѣльня имѣетъ назначеніемъ: призрѣніе престарѣлыхъ и убогихъ лицъ обоаго пола, неимѣющихъ средствъ къ существованію.

Пищу, одежду, бѣлье, обувь и проч. призрѣваемые получаютъ на счетъ богадѣльни.

Богадѣльня открыта на двадцать человекъ въ память двадцатипятилѣтняго Царствованія Государя Императора Александра II-го и восемь стипендій разныхъ лицъ, именно: три Смирнова, двѣ Ежельяновой, одна Алатыр-

ской уѣздной земской управы и двѣ Демидовой. Означенный комплектъ можетъ быть увеличенъ по постановленію думы, утвержденному г. губернаторомъ.

Богадѣльня содержится на проценты съ капитала, пожертвованнаго Д. Н. Смирновымъ въ 3000 р., М. Н. Емельяновой въ 2000 р., С. В. Зайцевымъ въ 500 р., М. В. Власовой въ 500 р., Н. И. Пресняковымъ въ 288 р., Д. А. Власовымъ въ 100 р. и разными лицами въ 216 р. 89 коп., а всего капитала 6604 руб. 89 коп. и на 1000 р. вносимые управою ежегодно въ роспись по постановленію думы 29 іюня 1881 года.

Богадѣльня подвѣдомственна Алатырскому городскому общественному управленію и состоитъ въ завѣдываніи Алатырской городской управы, ближайшее же управленіе возлагается на одного изъ членовъ управы по назначенію общаго ея присутствія, согласно инструкціи.

Правомъ призрѣнія пользуются исключительно жители г. Алатыря всѣхъ сословій, по старости и дряхлости немогущіе совершенно снискать собственнымъ трудомъ пропитаніе, не имѣющіе никакихъ средствъ къ жизни и родственниковъ, могущихъ ихъ содержать, и прожившіе постоянно въ городѣ Алатырь не менѣе 10 лѣтъ.

Принятіе на призрѣніе лицъ въ богадѣльню принадлежитъ городской управѣ, въ которую подается прошеніе о принятіи на призрѣніе и управа собираетъ черезъ полицію о матеріальномъ положеніи просителя данныя, на основаніи которыхъ и дѣлаетъ постановленіе о принятіи просителя на призрѣніе или объ отказѣ въ ономъ.

Если желающихъ поступить въ богадѣльню будетъ болѣе, чѣмъ можетъ быть принято, то преимущество отдается тому, чье положеніе окажется болѣе стѣпеннымъ, въ случаѣ же одинаковаго положенія просителей они принимаются по очереди, т. е., по времени поступленія просьбъ о призрѣніи которыя съ этою цѣлью и записываются въ особую книгу.

Въ 1900 г. на содержаніе Алатырской городской богадѣльни поступило прихода съ остаткомъ отъ 1899 г. наличными 955 р. 9 коп.; билетами 7191 р. 86 к. и книжками 907 р. 56 к., а всего 9054 р. 51 к.

Въ 1900 г. на содержаніе Алатырской городской богадѣльни израсходовано 955 р. 9 к.

Въ 1900 году въ Алатырской городской богадѣльнѣ было призрѣваемыхъ 18 человекъ.

Приходская богадѣльня при Знаменско-Никольской церкви.

Завѣдывающій — церков. староста Знаменско-Никольской церкви потомствен. почетн. гражд. Вас. Вас. *Булавкинъ*.

Богадѣльня при Алатырскомъ Кіево-Николаевскомъ монастырѣ.

Завѣдыв. — игуменія монастыря *Лидія*.

Богадѣльня устроена при Алатырскомъ Кіево-Николаевскомъ женскомъ монастырѣ въ 1878 году, на пожертвованную разными благотворительными лицами сумму, для призрѣнія въ ней престарѣлыхъ и больныхъ лицъ женскаго пола, православнаго исповѣданія, всѣхъ званій и сословій, подъ непосредственнымъ наблюденіемъ настоятельницы монастыря игуменіи Лидіи.

Богадѣльня состоитъ въ полномъ завѣдываніи настоятельницы монастыря, а принятіе въ оную съ общаго согласія съ Земскою Управою.

Богадѣльня, во всѣхъ отношеніяхъ содержится на суммы ассигнованныя: а) Симбирскимъ Губернскимъ и Алатырскимъ Уѣзднымъ Земствомъ, взявшимъ на себя 10 стипендіатокъ; б) Алатырскою Городскою Управою — двухъ и в) частными пожертвованіями, какъ то: деньгами, вещами, припасами и т. п. которыя будутъ жертвуемы въ пользу богадѣльни и которыя будутъ своевременно записываемы въ шнуровую книгу, на этотъ предметъ изготовленную.

Богадѣльня, на первыхъ порахъ, устроена на 15 лицъ, число это смотря по приращенію капитала, при неизмѣняемомъ взносе ассигнованной какъ Земствомъ, такъ Городскою Управою суммы, именно: со стороны Земства 432 р. и Управы Городской 100 р. и при частныхъ пожертвованіяхъ, можетъ быть увеличено или же сокращено.

Лечение больныхъ должно состоять на отвѣтственности Алатырскаго Земства.

Желающія поступить въ богадѣльню принимаются въ такую съ узаконеннымъ паспортомъ изъ подлежащихъ присутственныхъ мѣстъ, каковой паспортъ не возобновляется по поступленіи, а сообщается только, какъ Полиціи такъ и тому присутственному мѣсту, изъ котораго выданъ паспортъ, свѣдѣніе о поступленіи или выбытіи извѣстнаго лица.

Въ настоящее время въ богадѣльнѣ помѣщаются 12 стипендіатовъ, кои и содержатся на средства Губернскаго и Уѣзнаго Земствъ отпускаемыхъ оными ежегодно въ количествѣ 600 руб., а также на содержаніе означенныхъ стипендіатовъ имѣется капиталъ въ билетахъ разныхъ учреждений на сумму 4800 руб. вложенный изъ процентовъ.

Алатырскій Уѣздный Комитетъ попечительства о народной трезвости.

Предсѣд. — уѣздн. предводитель. Дмитр. Никол. *Поповъ*, губ. секр.; дѣлопроиз. кол. регист. Павелъ Петр. *Компанейцевъ*; казначей уѣздн. воин. нач. подполков. Степ. Мих. *Падвайскій*.

Общество потребителей,

Общество открыло свои дѣйствія 30 сентября минувшаго года и на общемъ собраніи членовъ Общество потребителей постановило открыть торговлю съ 1 января 1902 года.

Алатырское общество потребителей имѣетъ цѣлью доставить своимъ членамъ необходимыя предметы потребленія хорошаго качества, по возможно дешевой цѣнѣ и дать имъ средства изъ прибылей отъ операцій общества дѣлать сбереженія.

Продажа товаровъ изъ заведеній общества членамъ его производится на наличныя деньги или въ кредитъ.

Продажа товаровъ изъ заведеній общества допускается и постороннимъ лицамъ, но безъ начисленія дивиденда и притомъ лишь на наличныя деньги.

Въ число членовъ общества принимаются лица обоюго пола безъ различія, званія и состоянія, живущія въ г. Алатырѣ и его уѣздѣ, а равнымъ образомъ и жители смежныхъ уѣздовъ, а также правительственныя, общественныя и частныя учрежденія, изъявившія готовность подчиняться настоящему уставу.

На первое время число членовъ общества не ограничивается никакою нормою, но впослѣдствіи общему собранію представляется опредѣлить норму, сверхъ которой новые члены не принимаются.

Каждый членъ при вступленіи въ общество вноситъ пай въ 10 руб. Пай долженъ быть внесенъ разомъ, а не по частямъ.

Каждый членъ можетъ имѣть до 25 паевъ. Впрочемъ, впоследствии, смотря по ходу дѣлъ общества, общему собранію предоставляется уменьшить означенное число паевъ, при чемъ членамъ, владѣющимъ излишними паями сверхъ установленной нормы, таковыя возвращаются, съ причитающимся на нихъ дивидендомъ.

Каждый членъ пользуется въ общихъ собраніяхъ общества правомъ одного голоса, независимо отъ числа имѣющихся у него паевъ; право это никому не можетъ быть передано.

Пай могутъ быть возвращены по требованію вкладчиковъ, но не иначе какъ по окончаніи операціоннаго года, по утвержденіи отчета, въ назначенный общимъ собраніемъ срокъ.

Каждый членъ пользуется соответственнымъ суммѣ сдѣланныхъ имъ въ теченіе года покупокъ, а также внесенныхъ въ общества паевъ, дивидендомъ, въ случаѣ же убытковъ, каждый членъ отвѣтствуетъ только принадлежащимъ ему въ кассѣ общества паевымъ капиталомъ и сверхъ того ни личной отвѣтственности, ни какому-либо обязательному дополнительному платежу по дѣламъ общества, подвергаться бытъ не можетъ.

Каждый членъ общества пользуется правомъ кредита по лавкѣ общества на сумму, не превышающую количества внесенныхъ имъ паевъ; случайное превышеніе кредита при отпускѣ товара допускается не болѣе, какъ на 5% общей кредитоспособности члена. Если дозволенный симъ параграфомъ кредитъ членомъ исчерпанъ, то отпускъ товара въ кредитъ ему прекращается до уплаты полностью или по крайней мѣрѣ половины долга.

Члены, добровольно выбывшіе изъ общества, принимаются вновь въ число участниковъ со взносомъ обязательнаго пая.

Дѣлами общества завѣдываютъ: а) общія собранія и б) правленіе.

А) общія собранія.

Общія собранія бываютъ обыкновенныя и чрезвычайныя.

Обыкновенныя собранія созываются правленіемъ для рѣшенія текущихъ дѣлъ не менѣе трехъ разъ въ годъ, а чрезвычайныя — въ случаяхъ, нетерпящихъ отлагательства, по письменному заявленію не менѣе $\frac{1}{10}$ части членовъ общества или ревизіонной комиссіи и по усмотрѣнію правленія.

Общее собраніе разрѣшаетъ согласно сему уставу всѣ вопросы до дѣлъ общества относящіяся, но непремѣнному вѣдѣнію его подлежатъ постановле-

нія объ опредѣленіи предметовъ и размѣра операцій общества, о пріобрѣтеніи недвижимыхъ имуществъ для общества, о продажахъ, отдачу въ аренду и залогъ таковыхъ имуществъ, обществу принадлежащихъ, а равно о расширеніи предиріятія. Общему собранію предоставляется при расширеніи предиріятія или пріобрѣтеніи недвижимаго имѣнія, опредѣлить порядокъ погашенія произведенныхъ на это затратъ. Къ предметамъ занятій общихъ собраній относится также разрѣшеніе всѣхъ вообще дѣлъ, предлагаемыхъ правленіемъ, ревизіонною комиссією, отдѣльными членами общества, губерна-торомъ и министерствомъ внутреннихъ дѣлъ.

Б) правленіе.

Непосредственное веденіе дѣлъ принадлежитъ правленію, находящемуся въ г. Алатырь, состоящему не менѣе какъ изъ 7 членовъ, въ томъ числѣ казначей общества. Остальные члены правленія выбираютъ изъ своей среды предсѣдателя и раздѣляютъ между собою обязанности по взаимному соглашенію, но съ равною отвѣтственностью. Засѣданіе правленія считается состоявшимся при наличности 4 членовъ правленія; вопросы, подлежащіе обсужденію правленія, разрѣшаются простымъ большинствомъ, а при равенствѣ голосовъ отдается предпочтеніе тому мнѣнію, къ которому примкнулъ предсѣдатель правленія.

Одновременно съ выборомъ членовъ правленія и казначей, избираются въ немъ и соотвѣтственное число кандидатовъ для исполненія, въ случаѣ надобности, ихъ обязанностей.

Мѣстный Комитетъ Россійскаго Общества Краснаго Креста.

Предсѣд. Комит. дворянка Ольга Дмитр. *Брандтъ*, казначей потомст. почетный гражд. Вас. Вас. *Булавинъ*, дѣлопр. податн. инспек. Серг. Александр. *Шороховъ*.

Сіавскій кружокъ трудовой помощи.

Попечит. земск. нач. 1 уч. Александръ Ник. *Вобольдовъ*.

Члены; подати. исп. 1 уч. Алатыр. уѣзда титуляр. сов. Серг. Александр. *Шороховъ*, волост. старш. А. П. *Сандаловъ*, Алекс. Пав. *Пленинъ*, Степ. Гавр. *Ажалкинъ*, Мих. Леон. *Коркинъ*, Григор. Логин. *Тренченковъ*, Иванъ Мих. *Сусловъ*, Иванъ Афон. *Дороговъ*, Ив. Ефр. *Сорокинъ*, учитель (мастеръ) ремеслен. школы означеннаго кружка Ив. Вас. *Ширяевъ*;

Сіавскій кружокъ трудовой помощи находится въ вѣдѣніи Попечительства о Домахъ Трудолюбія и Работныхъ Домахъ, состоящихъ подъ Августѣйшимъ Покровительствомъ Ея Императорскаго Величества Государыни Императрицы **АЛЕКСАНДРЫ ѲЕОДОРОВНЫ.**

Сіавскій кружокъ трудовой помощи имѣетъ цѣлю предоставленіе нуждающемуся населенію Сіавской волости возможности приобрѣтенія и увеличенія заработка посредствомъ занятія соответственными мѣстнымъ условіямъ кустарными промыслами, ремеслами или отдѣльными отраслями сельскаго хозяйства.

Въ сихъ видахъ Сіавскій кружокъ учреждаетъ учебно-показательную мастерскую, въ коей для обученія желающихъ профессиональнымъ умѣньямъ и для предоставленія нуждающимся способовъ къ полученію занятій организуетъ работы по корзиночному производству и другимъ мастерствамъ, имѣющихъ значеніе въ мѣстной жизни.

Кружокъ образуютъ члены его, кои могутъ быть лица обоого пола, всѣхъ званій и состояній, за исключеніемъ состоящихъ на дѣйствительной службѣ нижнихъ воинскихъ чиновъ и лицъ ограниченныхъ въ правахъ по суду.

Члены кружка подраздѣляются: а) на почетныхъ, избираемыхъ изъ лицъ оказавшихъ кружку услуги выдающимися пожертвованіями или какимъ либо инымъ способомъ; б) на дѣйствительныхъ, вносящихъ въ кассу кружка единовременно не менѣе 100 руб. или ежегодно 3 руб. и в) на соревнвателей, уплачивающихъ кружку не менѣе 1 руб. въ годъ.

Лицамъ, внесшимъ въ кассу кружка единовременно не менѣе 1000 р., или обязавшимся вносить ежегодно не менѣе 100 рублей, предоставляется званіе членовъ-благодѣтелей какъ кружка, такъ и Попечительства о Домахъ Трудолюбія и Работныхъ Домахъ; въ семъ послѣднемъ званіи они утверждаются Августѣйшей Покровительницей Попечительства.

Средства кружка составляют: а) изъ членскихъ взносов; б) единовременныхъ или ежегодныхъ пособій, назначаемыхъ въ пользу кружка благотворительными, общественными и сословными учреждениями, в) изъ пожертвованій; г) доходовъ съ принадлежащихъ кружку имуществъ и капиталовъ; д) изъ выручекъ отъ работъ лицъ, трудящихся въ учрежденіяхъ кружка; е) изъ доходовъ отъ устраиваемыхъ кружкомъ чтеній, публичныхъ лекцій, выставокъ, развлеченій и представлений. ж) изъ кружечнаго сбора и з) изъ поступленій по сборнымъ книжкамъ и подписнымъ листамъ и изъ всякихъ иныхъ поступленій.

Дѣятельность кружка.

Трудовой кружокъ состоитъ изъ 10 дѣйствительныхъ членовъ въ томъ числѣ 9 крестьянъ мѣстной волости и податнаго инспектора 1 участка Алатырскаго уѣзда г. Шорохова и управляется общимъ ихъ собраніемъ.

При кружкѣ существуетъ учебно-показательная мастерская, для обученія корзиночному ремеслу.

Школа помѣщается во временно-установленномъ бесплатно на этотъ предметъ помѣщеніи отъ волости при волостномъ Правленіи.

Въ школѣ обучаются бесплатно мальчики—дѣти мѣстныхъ крестьянъ, число которыхъ колебалось отъ 1 до 5.

Денежныя средства общества.

Состояло остатка отъ 1899 г.—303 р. 52 к., въ 1900 г. поступило—250 р. 64 к. Итого въ приходѣ—644 р. 16 к.

Въ 1900 году произведено въ расходѣ—641 р. 25 к. Осталось къ 1901 году—2 р. 91 к.

Общество алатырскаго кружка сцены и музыки.

Уставъ общества учрежденъ Министеромъ Внутреннихъ Дѣлъ 27 іюня 1901 г.; представитель учредит. ст. сов. Іосифъ Ник. Писаревъ.

Алатырскій кружокъ любителей сцены и музыки учреждается съ цѣлью доставить его членамъ и обществу возможность проводить свободное отъ занятій время, при возможномъ удобствѣ, съ удовольствіемъ, развлеченіемъ и пользою, при самыхъ скромныхъ денежныхъ затратахъ.

Съ этой цѣлью кружкомъ устраиваются любительскіе спектакли, концерты и литературные вечера, живыя картины, приобретаются всѣ необходимыя сценическія принадлежности и, по мѣрѣ расширенія средствъ и дѣятельности кружка, музыкальные инструменты, устраивается библіотека. Главнымъ образомъ кружокъ можетъ устраивать танцевальныя и семейныя вечера.

Первоначально, при открытіи дѣйствій кружка, послѣдній своего постоянного помѣщенія не имѣетъ, а устраиваетъ вечера и другія увеселенія въ особо нанятыхъ для того на каждый разъ помѣщеніяхъ, но при развитіи дѣйствій и средствъ кружка, кружокъ можетъ имѣть особыя постоянныя лѣтнія и зимнія помѣщенія съ надлежащими приспособленіями какъ нанятая временно у другихъ лицъ и учрежденій, такъ и свои собственныя, съ каковою цѣлью кружку разрѣшается приобретать съ надлежащаго разрѣшенія всѣми указанными закономъ способами недвижимую собственность.

Членами кружка могутъ быть какъ мужчины, такъ и женщины.

Члены кружка раздѣляются на три категоріи: дѣйствительные члены (исполнители), члены посѣтители и почетные члены.

Лица, желающія поступить въ число членовъ кружка, должны быть рекомендованы двумя дѣйствительными членами и предложены совѣтомъ къ закрытой баллотировкѣ общему собранію. Безъ баллотировки на общемъ собраніи кружка ни кто не можетъ считаться членомъ кружка.

Ежегодный членскій взносъ опредѣляется: съ дѣйствительныхъ членовъ 3 р., съ членовъ посѣтителей—5 р.; если изъ одной и той же семьи поступаютъ въ число дѣйствительныхъ членовъ болѣе трехъ лицъ, то первыя три лица вступаютъ платными членами, а остальные принимаются бесплатно въ кружокъ, по желанію, какъ дѣйствительными, такъ и членами—посѣтителями.

Почетными членами кружка могутъ избираться по предложенію кружка лица, оказавшія кружку какія-либо важныя услуги денежными средствами или личнымъ содѣйствіемъ, услугами и трудомъ; они избираются на общемъ собраніи кружка закрытой баллотировкѣ, большинствомъ $\frac{2}{3}$ голосовъ дѣйствительныхъ членовъ и никакихъ взносовъ денежныхъ не дѣлаютъ ни за себя, ни за своихъ семейныхъ, которые пользуются правами членовъ или посѣтителей, или дѣйствительныхъ, по ихъ желанію. Почетные члены имѣютъ всѣ права членовъ дѣйствительныхъ.

Члены пользуются свободнымъ и бесплатнымъ входомъ въ помѣщеніе

кружка когда таковое открыто; во время драматических представлений и вокально-инструментально-литературных вечеров члены, пользуясь правомъ входа въ залъ въ помещеніе кружка, за входъ въ вечеровой залъ платятъ половину той цѣны, какая назначена за входъ въ залъ или на мѣсто: члены-исполнители, участвующіе въ программѣ вечера, кружковые дежурные, члены правленія, распорядители пользуются и въ этомъ случаѣ входомъ бесплатнымъ.

Средства кружка состояваются изъ: а) членскихъ взносов, б) входной платы съ гостей, в) сборовъ съ платныхъ спектаклей, концертовъ и литературныхъ вечеровъ и г) добровольныхъ пожертвованій. Всѣ суммы кружка, за исключеніемъ необходимыхъ — на текущіе расходы, должны храниться въ одномъ изъ государственныхъ кредитныхъ учреждений. Капиталы свои кружокъ можетъ помѣщать только въ государственныхъ или гарантированныхъ правительствомъ %о-хъ бумагахъ.

Дѣла кружка вѣдаются: 1-е, общимъ собраніемъ почетныхъ и дѣйствительныхъ членовъ кружка; 2-е, совѣтомъ кружка, а по устройству вечеровъ и кружковыхъ режиссеромъ и его товарищемъ и 3-е, ревизионной комиссіей.

Г. Сенгилей.

Благотворительныя учрежденія.

Сенгилеевскій Ольгинскій дѣтскій пріютъ.

Предсѣдат., городск. гол. куп. Фед. Петр. *Пономаревъ* и завѣдыв. пріютомъ земск. нач. 1 уч. Ник. Ник. *Захарыинъ*.

Горюшкинскій Ольгинскій дѣтскій пріютъ.

Предсѣд. священ. Никол. Пав. *Востоковъ*.

Чертановскій кружокъ трудовой помощи.

Предсѣд. Эдуардъ Эдуард. *Рингсъ*.

Рязановскій кружокъ трудовой помощи.

Пред. земск. нач. 4 уч. Петръ Александр. *Мантетъ*.

Сенгилеевское Добровольное Пожарное Общество.

Предсѣд. гор. гол. куп. Фед. Петр. *Пономаревъ*.

**Мѣстное Управленіе Россійскаго Общества „Краснаго
Креста“.**

Предс., уѣзд. пред. двор. дѣйст. ст. сов. Влад. Петр. *Мещериновъ*.

Г. Буинскъ.

**Общество вспомошествованія нуждающимся уча-
щимся въ учебныхъ заведеніяхъ г. Буинска.**

Предсѣд. кол. сѣвр. Федоръ Александр. *Головинскій*; товар. его кол. сов. Мих. Иван. *Лентовскій*; казначей и секрет., учитель-песнеп. Евгеній Филодольфовичъ *Сиземскій*.

Общество имѣетъ цѣлью попеченіе о недостаточныхъ учащихся въ учеб-
ныхъ заведеніяхъ г. Буинска: городскомъ 3-хъ классномъ, приходскомъ,
высшемъ ремесленномъ и женскомъ 2-хъ классномъ.

Помощь общества можетъ выражаться: а) взносомъ платы за ученіе;
б) бесплатною выдачею книгъ и учебныхъ пособій изъ числа одобренныхъ
Министерствомъ Народнаго Просвѣщенія и духовнымъ вѣдомствомъ и про-
дажею таковыхъ по цѣнѣ удешевленной по соглашенію съ начальствомъ
подлежащаго учебнаго заведенія; в) доставленіемъ одежды, пищи, квартиры,
медицинской помощи и т. п.; г) назначеніемъ въ исключительныхъ слу-
чаяхъ денежныхъ пособій

Съ ходатайствомъ о вспомошествованіи родители или лица, ихъ за-
мѣняющія, обращаются или непосредственно въ Правленіи Общества, или
черезъ начальство заведенія.

Члены общества раздѣляются на почетныхъ и дѣйствительныхъ.

Въ почетные члены могутъ быть избираемы общимъ собраніемъ, лица,
сдѣлавшія значительныя пожертвованія въ пользу общества или оказавшія
ему иныя существенныя услуги.

Дѣйствительными членами общества состоятъ лица, вносящія въ кассу
общества ежегодно не менѣе 2 р., или внесшія единовременно не менѣе 50 р.

Въ случаѣ устройства обществомъ склада учебныхъ книгъ и пособій для безвозмездной раздачи или продажи, непосредственное и отвѣтственное наблюденіе за симъ складомъ возлагается на непремѣннаго члена правленія, или на одного изъ непремѣнныхъ членовъ, по выбору правленія.

Ольгинскій дѣтскій пріютъ.

Попечительн. пріюта двор. Мар. Мих. *Головинская*; помощникъ ея Леонид. Иван. *Ноговиковъ*; завѣдывающая пріютомъ Евгенія Адриановна *Гетцельтъ*.

Попечительное Общество объ Ольгинскомъ дѣтскомъ пріютѣ трудолюбія въ г. **Буинскѣ** находится въ вѣдѣніи Попечительства о Домахъ Трудолюбія и Работныхъ Домахъ, состоящаго подъ Августѣйшимъ покровительствомъ ЕЯ ИМПЕРАТОРСКАГО ВЕЛИЧЕСТВА ГОСУДАРЫНИ ИМПЕРАТРИЦЫ АЛЕКСАНДРЫ ѲЕОДОРОВНЫ.

Общество имѣетъ цѣлью призывать и пріучать къ труду остающихся въ г. Буинскѣ и его окрестностяхъ безъ присмотра или пристанища дѣтей обоого пола.

Для достиженія этой цѣли Общество открываетъ въ г. Буинскѣ Ольгинскій дѣтскій пріютъ трудолюбія. Въ качествѣ вспомогательныхъ учрежденій Общество можетъ устроить при немъ контору для регистраціи безпріютныхъ дѣтей въ г. Буинскѣ, въ видахъ посредничества къ помѣщенію ихъ въ мастерство, въ учебныя заведенія и для предоставленія имъ вообще занятій.

Въ пріютъ принимаются дѣти обоого пола безъ различія вѣроисповѣданія, сословія или званія, способныя по своимъ силамъ и состоянію здоровья къ работѣ, въ возрастѣ не моложе 6 лѣтъ, при чемъ они могутъ оставаться въ пріютѣ не позднѣе достиженія мальчиками 15 лѣтъ и дѣвочками 16 лѣтъ.

Дѣти могутъ быть принимаемы въ пріютъ по указаніямъ благотворительныхъ обществъ, частныхъ и должностныхъ лицъ, мировыхъ судей, чиновъ полиціи, фабричныхъ инспекторовъ и т. п. Въ случаѣ необходимости собрать дополнителныя свѣдѣнія о помѣщаемомъ ребенкѣ попечитель (ница) обращается съ просьбою о производствѣ обследованія къ одному изъ своихъ помощниковъ (ницъ), членовъ Общества, либо къ одному изъ членовъ-бла-

готовителей или соревнователей Попечительства о Домахъ Трудолюбія и Работныхъ Домахъ, предварительно изъявившихъ готовность принимать на себя таковыя обязанности, или же, въ крайнемъ случаѣ, собираетъ сіи свѣдѣнія черезъ посредство членовъ мѣстной полиціи.

Учрежденія и лица, желающія помѣстить въ пріютъ ребенка, обращаются съ заявленіемъ о томъ къ попечителю (ницѣ) пріюта.

Въ часы, свободные отъ работъ, дѣтей обучаютъ Закону Божію, грамотѣ и начальнымъ правиламъ счисления. Независимо отъ сего, для нихъ устраиваютъ религіозно-нравственныя чтенія и бесѣды, подъ руководствомъ преимущественно священника, или кого либо изъ учителей или учительницъ по назначенію попечителя (ницы).

Дѣтей съ порочными наклонностями, которыя оказались бы несправными путемъ воспитательныхъ средствъ пріюта, управленіе онаго помѣщаетъ, по мѣрѣ возможности, въ заведенія, специально для сего учрежденныя.

Дѣти выпускаются изъ пріюта по достиженіи предѣльнаго возраста; или ранѣе, если представится возможность помѣстить ихъ на надежное попеченіе родственниковъ, подлежащихъ обществу, благотворительныхъ учрежденій и частныхъ лицъ, или же если призрѣваемые окажутся нравственно окрѣпшими и достаточно привыкшими къ работѣ. При выпускѣ имъ выдается свидѣтельство о пребываніи ихъ въ пріютѣ, а равно они снабжаются, въ случаѣ надобности, комплектомъ бѣлья и платья.

Усмотрѣнію Правленія предоставляется установить въ пользу призрѣваемыхъ особое вознагражденіе въ зависимости отъ производительности работъ и нравственныхъ качествъ призрѣваемаго. Означенное вознагражденіе выдается при выпускѣ дѣтей изъ пріюта и относится на счетъ суммъ, врученныхъ или сбереженныхъ вслѣдствіе работъ питомцевъ.

Общество, по возможности, помогаетъ выпускаемымъ дѣтямъ въ присканіи заработка и слѣдить за дальнѣйшею судьбою бывшихъ своихъ питомцевъ до достиженія ими двадцатипятилѣтняго возраста или до замужества.

Членами Общества могутъ быть лица обоюго пола всѣхъ званій и сословій, за исключеніемъ состоящихъ на дѣйствительной службѣ нижнихъ воинскихъ чиновъ и лицъ, ограниченныхъ въ правахъ по суду.

Члены Общества подраздѣляются: а) на почетныхъ, которыми могутъ быть избраны лица, оказавшія Обществу услуги выдающимися пожертвованіями, или инымъ образомъ способствовавшія успѣшному развитію дѣятель-

ности Общества; б) на дѣйствительныхъ, которые вносятъ въ кассу Общества не менѣе 100 р. одновременно или не менѣе 3 руб. ежегодно, и в) на соревнователей, вносящихъ въ кассу Общества не менѣе 1 р. ежегодно.

Лицамъ, внесшимъ въ кассу Общества одновременно не менѣе 1000 р. или обязавшимся вносить ежегодно не менѣе 100 р., предоставляется званіе членовъ-благотворителей Попечительства о Домахъ Трудолюбія и Работныхъ Домахъ; въ семъ послѣднемъ званіи они утверждаются Августѣйшею Покровительницею Попечительства.

Сословнымъ, общественнымъ и инымъ учрежденіемъ, постановившимъ или принявшимъ на себя обязательство вносить въ кассу Общества не менѣе 300 р. въ годъ, представляется право голоса въ засѣданіяхъ Правленія и общаго собранія чрезъ уполномоченныхъ ими на то лицъ по одному на каждое учрежденіе.

Кошкинскій Кругокъ трудовой помощи.

(Кошки—Ново-Тимбаева, Буинскаго уѣзда.)

Предсѣдат. дворян. Вас. Львов. *Персіяниновъ*; казначей священ. Григ. Алексѣев. *Алексѣевъ*; дѣлопроизвод. Вас. Федор. *Федоровъ*.

Въ Кошкинскомъ Кругкѣ трудовой помощи состоитъ членовъ 11 дѣйствительныхъ и 5 соревнователей.

Кругокъ имѣетъ пока только одно учрежденіе—столярную—мастерскую. Помѣщается мастерская въ наемной квартирѣ, но предполагается выстроить для нея особый домъ. Въ мастерской имѣются 5 верстаковъ съ необходимыми инструментами. Занятія въ мастерской продолжались съ января до 1 мая и съ іюня до конца года, а въ маѣ мѣсяцъ занятій не было по причинѣ неимѣнія квартиры. На занятія, какъ и въ предыдущемъ году, употреблялось по 11 часовъ въ день: отъ 6 до 8 час. утра, отъ 8¹/₂ час. утра до 1 часу дня и отъ 2¹/₂ час. дня до 7 часовъ вечера.

Желательно завести въ мастерской токарный по дереву станокъ, а также ввести черченіе и рисованіе примѣнительно къ токарно-столярному ремеслу, чтобы ученики научились понимать рисунки. Въ видахъ болѣе правильной по-

становки дѣла въ мастерской, хотѣлось-бы также ознакомиться съ столярными программами мастерскихъ при разныхъ общеобразовательныхъ и профессиональныхъ учебныхъ заведеніяхъ.

Кошкинскій Кружокъ трудовой помощи находится въ вѣдѣніи Попечительства о Домахъ Трудолюбія и Работныхъ Домахъ, состоящихъ подъ Августѣйшимъ Покровительствомъ Ея Императорскаго Величества Государыни Императрицы АЛЕКСАНДРЫ ѲЕОДОРОВНЫ.

Кошкинскій, Буинскаго уѣзда, Кружокъ трудовой помощи имѣетъ ближайшею своею цѣлью предоставленіе нуждающемуся населенію села Кошки и сосѣднихъ съ нимъ селеній возможности увеличенія и пріобрѣтенія заработка посредствомъ занятія различнаго рода работами и преимущественно какими либо кустарными промыслами, ремеслами и отдѣльными отраслями сельскаго хозяйства.

Въ сихъ цѣляхъ Кошкинскій кружокъ учреждаетъ учебно-показательную мастерскую, въ коей для предоставленія нуждающимся занятій и для обученія желающихъ профессиональнымъ умѣньямъ и для предоставленія нуждающимся способовъ къ полученію занятій организуетъ работы по столярному и другимъ, соотвѣтственнымъ мѣстнымъ условіямъ, мастерствамъ. Число такихъ мастерскихъ и ихъ размѣры соотвѣтствуютъ силамъ и средствамъ Кружка.

Примѣчаніе. Кружку предоставляется также устройство дѣтскихъ яслей.

Члены Кружка подраздѣляются: а) на почетныхъ, избираемыхъ изъ лицъ, оказавшихъ Кружку услуги выдающимися пожертвованіями или какимъ либо инымъ способомъ; б) на дѣйствительныхъ, вносящихъ въ кассу кружка одновременно не менѣе 100 руб. или ежегодно не менѣе 5 руб. и в) на соровладельцевъ, уплачивающихъ кружку не менѣе 1 р. въ годъ.

Лицамъ, внесшимъ въ кассу Кружка одновременно не менѣе 1000 руб., или обязавшимся вносить ежегодно не менѣе 100 руб., предоставляется званіе членовъ-благотворителей какъ Кружка, такъ о Попечительства о Домахъ Трудолюбія и Работныхъ домахъ; въ семъ послѣднемъ званіи они утверждаются Августѣйшей Покровительницей Попечительства.

Сословнымъ, общественнымъ и инымъ учрежденіямъ, постановившимъ вносить въ кассу кружка не менѣе 200 руб. въ годъ, предоставляется право голоса въ засѣданіяхъ Правленія и Общаго собранія черезъ уполномоченныхъ ими на то лицъ.

Средства Кружка составляются: а) изъ членскихъ взносов, б) пособій

Попечительства о Домахъ Трудолюбія и Работныхъ Домахъ и другихъ пособій, назначаемыхъ общественными и сословными учрежденіями, в) изъ пожертвованій, г) доходовъ отъ принадлежащихъ Кружку имущества и капиталовъ, д) изъ выручекъ отъ работъ лицъ, трудящихся въ учрежденіяхъ Кружка, е) изъ доходовъ отъ устраиваемыхъ Кружкомъ чтеній, публичныхъ лекцій, выставокъ, развлеченій и представленій, ж) изъ кружечнаго сбора и з) изъ поступленій по сборнымъ книжкамъ и подписнымъ листамъ и изъ всякихъ иныхъ поступленій.

Г. Курмышъ.

Болховское Общество трезвости, Курмышскаго уѣзда.

О с т а в ъ П р а в л е н і я.

Предсѣдатель М. И. *Лягинъ*, товарищъ предсѣдателя Н. А. *Воскресенскій*; казначей П. И. *Бардинъ*; секретарь Г. И. *Тарасовъ*; члены правленія: Д. А. *Зайчиковъ*, И. И. *Бардинъ* и А. Д. *Діаконовъ*. Члены ревизіонной комиссія: А. С. *Троицкій*, И. С. *Егановъ* и А. Д. *Рождественскій*.

Болховское Общество трезвости учреждается въ селѣ Болховскомъ, предѣлами котораго и опредѣляется районъ его дѣятельности.

Цѣль Общества заключается въ противодѣйствіи чрезмѣрному употребленію всякихъ охмѣляющихъ напитковъ.

Для достиженія означенной цѣли Общество, съ надлежащаго разрѣшенія и съ соблюденіемъ установленныхъ правилъ, открываетъ: чайныя, столовыя, бесплатныя читальни и бібліотеки, а также, по мѣрѣ возможности, лечебницы для алкоголиковъ, издаетъ и распространяетъ въ народѣ книги, брошюры и листки нравственно-религіознаго содержанія, поучающіе воздержанію отъ вина, устраиваетъ бесѣды, чтенія, спектакли, концерты, литературные и музыкальные вечера, балы, маскарады и гулянья безъ продажи спиртныхъ напитковъ, туманныя картины, а также въ своихъ помѣщеніяхъ различныя игры; шахматы, шашки, кегли-биксъ и билліардъ.

Членами Общества могутъ быть лица обоого пола всѣхъ сословій и исповѣданій, проживающіе въ районѣ дѣятельности Общества.

Въ члены общества не допускаются:

- 1) не совершеннолѣтніе;
- 2) учащіеся въ учебныхъ заведеніяхъ;
- 3) состоящіе на дѣйствительной военной службѣ ниже чины и юнкера;
- 4) подвергшіеся ограниченію правъ по суду;
- 5) владѣльцы винокуренныхъ, водочныхъ и пивоваренныхъ заводовъ и лица, занимающіеся продажей охмѣляющихъ напитковъ отъ себя, или по найму, и
- 6) состоящіе подъ опекою за расточительность и подъ надзоромъ сельскихъ Обществъ.

Члены Общества раздѣляются на: а) дѣйствительныхъ, б) почетныхъ и в) соревнователей.

Дѣйствительные члены вносятъ въ Общество опредѣлемый общимъ собраніемъ вступительный и ежегодный членскій взносъ.

Почетными членами считаются лица, оказавшія Обществу извѣстныя услуги, или вносящія опредѣленный Общимъ Собраніемъ ежегодный взносъ не менѣе 100 руб. Почетные члены, дѣлающіе указанной взносъ аккуратно въ теченіе 10 лѣтъ, освобождаются навсегда отъ дальнѣйшихъ платежей и именуется пожизненными почетными членами. Почетные члены пользуются всѣми правами дѣйствительныхъ членовъ.

Члены-соревнователи вносятъ ежегодно въ Общество опредѣлемый Общимъ Собраніемъ взносъ, въ суммѣ не меньше 3 руб. Они могутъ посѣщать устраиваемыя Обществомъ зрѣлища и находиться въ помѣщеніяхъ Общества, но не могутъ быть избираемы ни на какія должности по администраціи и участвовать въ Общихъ Собраніяхъ Общества.

Лицо, вступившее въ члены Общества обязывается, въ видахъ содѣйствія къ достиженію его цѣли:

- 1) служить достойнымъ примѣромъ трезвой, трудовой и воздержанной жизни,
- 2) избѣгать всякихъ привычекъ и неумѣренностей, причиняющихъ вредъ душевному и физическому здоровью человека.
- 3) исполнять уставъ общества, постановленія Правленія и Общихъ Собраній Общества,

4) не торговать охмѣляющими напитками отъ своего имени, или отъ имени частныхъ лицъ,

5) распространять, по мѣрѣ возможности, правильныя понятія о вредѣ пьянства и невоздержанности и приглашать другихъ присоединиться къ борьбѣ съ пьянствомъ,

6) не рекламировать, ни печатно, ни устно пользы употребленія охмѣляющихъ напитковъ и отвлекать другихъ отъ пьянства и неумѣренной жизни.

Во обществѣ состоитъ 97; въ томъ числѣ по сословіямъ: духовныхъ 4 священника и 1 псаломщикъ; учителей народныхъ школъ 2; разночинцевъ и крестьянъ 91.

Дѣятельность общества выразилось въ слѣдующемъ:

Производились народныя членія въ с. Волховскомъ, въ помѣщеніи волостного правленія; предсѣдателемъ общества М. И. Лигинымъ въ воскресные дни было прочитано 9 статей разнаго содержанія. Чтенія сопровождались туманными картинами; слушателей было около 600 человекъ мужчинъ, женщинъ и дѣтей.

Въ селѣ Волховскомъ-же, въ помѣщеніи земскаго училища, товарищемъ предсѣдателя, священникомъ о. Николаемъ Воскресенскимъ и секретаремъ-учителемъ Гр. Ив Тарасовымъ по воскресеніямъ, въ Великій постъ, послѣ вечерни исключительно велись чтенія религіозно-нравственнаго содержанія; слушателей было 500 человекъ мужчинъ, женщинъ и дѣтей.

Въ селѣ Ерепелевѣ священникомъ о. Александромъ Троицкимъ по воскресеніямъ послѣ вечерни велись чтенія религіозно-нравственнаго содержанія; слушателей было около 600 человекъ мужчинъ, женщинъ и дѣтей.

Выдано пособія бѣдному члену крестьянину д. Мендровки Василю Митряеву на покупку коровы 6 руб.

Всѣ члены общества, видимо, держатъ себя умѣренно трезво, а нѣкоторые совѣмъ отказались употреблять спиртныя напитки, сознавая безусловный вредъ его для человека, чѣмъ и показываютъ добрый примѣръ къ безусловной трезвости и разумной жизни.

Общество нуждается въ средствахъ на устройство народнаго дома для аудиторіи и чайной читальни, за каковыми, согласно распоряженія его превосходительства, господина начальнина Симб. губ., обратилось въ мѣст-

ный комитетъ Курмышскаго уѣзднаго попечительства о народной трезвости чрезъ г. земскаго начальника 5-го участка, Курмышскаго уѣзда. Чайная общества публичною почти не посѣщалась за тѣсною и плохимъ помѣщеніемъ, а удобнаго помѣщенія не имѣется.

Ждановскій кружокъ трудовой помощи, курмышскаго уѣзда.

Ждановскій кружокъ трудовой помощи находится въ вѣдѣніи Попечительства о Домахъ Трудолюбія и Работныхъ Домахъ, состоящаго подъ Августѣйшимъ Покровительствомъ ЕЯ ИМПЕРАТОРСКАГО ВЕЛИЧЕСТВА ГОСУДАРЫНИ ИМПЕРАТРИЦЫ АЛЕКСАНДРЫ ѲЕОДОРОВНЫ.

Ждановскій кружокъ трудовой помощи имѣетъ цѣлью предоставленіе нуждающемуся населенію, проживающему въ с. Ждановѣ и въ окрестныхъ съ нимъ селеніяхъ и деревняхъ Курмышскаго уѣзда, возможности увеличенія и приобрѣтенія заработка посредствомъ занятія кустарными промыслами и ремеслами.

Въ этихъ видахъ Ждановскій кружокъ учреждаетъ учебно-показательныя мастерскія, въ коихъ для обученія ремесламъ и для предоставленія нуждающимся способовъ къ полученію занятій организуетъ кузнечныя и другія работы, имѣющія значенія въ мѣстной жизни.

Члены кружка подраздѣляются: а) на почетныхъ, избираемыхъ изъ лицъ, оказавшихъ кружку услуги выдающимися пожертвованіями или какимъ-либо инымъ способомъ; б) на дѣйствительныхъ, вносящихъ въ кассу кружка одновременно не менѣе 100 руб. или ежегодно, не менѣе 5 руб. и в) на соревнвателей, уплачивающихъ кружку не менѣе 1 руб. въ годъ.

Лицамъ, внесшимъ въ кассу кружка одновременно не менѣе 1000 р. или обязавшимся вносить ежегодно не менѣе 100 рублей, предоставляется званіе членовъ-благотворителей какъ кружка, такъ и Попечительства о Домахъ Трудолюбія и Работныхъ Домахъ; въ семъ послѣднемъ званіи они утверждаются Августѣйшею Покровительницею Попечительства.

Средства кружка составляются: а) изъ членскихъ взносовъ, б) единовременныхъ или ежегодныхъ пособій, назначаемыхъ въ пользу кружка благотворительными общественными и сословными учрежденіями, в) изъ пожер-

твований, г) доходовъ отъ принадлежащихъ кружку имуществовъ и капиталовъ, д) изъ выручекъ отъ работъ лицъ, трудящихся въ учрежденіяхъ кружка е) изъ доходовъ отъ устраиваемыхъ кружкомъ чтеній, публичныхъ лекцій, выставокъ, развлеченій и представленій, ж) изъ кружечнаго сбора и з) изъ поступленій по сборнымъ книжкамъ и подписнымъ листамъ и изъ всякихъ иныхъ поступленій.

Кружокъ имѣеть право пріобрѣтать и отчуждать недвижимыя имущества и пользуется всѣми правами и льготами, предоставленными по закону благотворительнымъ учрежденіямъ.

Торговля

РУССКИМИ И ИНОСТРАННЫМИ ВИНАМИ,

ВОДОЧНЫМИ ИЗДѢЛІЯМИ:

пивомъ, портеромъ, медомъ и минеральными водами

ИЗЪ РЕНСКОГО ПОГРЕБА

Ивана Ивановича Стихарева

ВЪ Г. СЕНГИЛЕВЪ.

Разныя статьи.

Сапожная мастерская

С. Д. Аюшина.

Принимаются заказы на все-
возможную обувь.

Цѣны вполнѣ доступныя.

Симбирскъ, Спасская улица, д. Работ-
кина, № $\frac{4}{4}$

МАГАЗИНЪ ГОТОВОЙ ОБУВИ

И. К. МИХАЙЛОВА

Симбирскъ, СТАРЫЙ ТОЛЧЕКЪ, позади мѣхового магазина
Дмитріева и Леонтьева.

При магазинѣ имѣется мастерская подѣ личнымъ моимъ наблю-
деніемъ и принимаются заказы: мужской, дамской и дѣтской
обуви **ПО НЕДОРОГИМЪ ЦѢНАМЪ.**

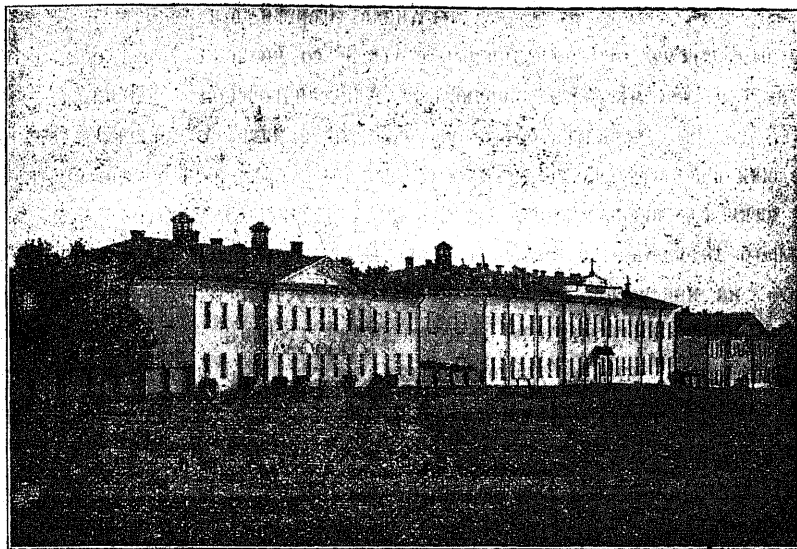

АЛЕКСАНДРОВСКАЯ БОЛЬНИЦА.

100-лѣтіе Александровской Губернской Земской больницы.

30 минувшаго августа 1901 г. въ гор. Симбирскѣ Александровская Губернская Земская больница праздновала 100-лѣтіе своего существованія. Празднованіе было начато торжественной литургіей, послѣ которой совершенъ молебенъ и провозглашена была вѣчная память въ Бозѣ почившимъ Императорамъ: Александру I Благословенному, въ царствованіе котораго возникла больница, Александру II и Александру III. Затѣмъ, провозглашено многолѣтіе нынѣ царствующему Государю Императору Николаю Александровичу и всему Царствующему Дому. Затѣмъ, духовенство и приглашенные на торжество гости спустились на площадку вестибюля, сгруппировавшись передъ вдѣланной въ стѣнѣ по случаю столѣтія мраморной доской, съ высѣченнымъ на ней указомъ Александра I, даннымъ симбирскому губернскому дворянству, по случаю основанія больницы. Доска эта сооружена въ память означеннаго событія Симбирскимъ Губернскимъ дворянствомъ. Сдернувъ занавѣсъ съ доски, окропленной и освященной водой, Губернскій предводитель дворянства, В. Н. Поливановъ, обратившись къ предсѣдателю губернской земской управы, кн. С. М. Баратаеву, произнесъ слѣдующую рѣчь:

«Князь, Сергій Михайловичъ.

Въ нынѣшнемъ году исполнилось столѣтіе со времени учрежденія въ Симбирскѣ на средства мѣстнаго дворянства «Александровской» больницы для немощныхъ. Желая сохранить объ этомъ событіи память, Губернское дворянское собраніе минувшей сессіи, по моему предложенію, постановило поставить мраморную доску съ изображеніемъ на ней послѣдовавшаго по сему поводу знаменательнаго Высочайшаго указа Императора Александра I, милостиво соблагволившаго на присоединеніе больницы Своего Августѣйшаго имени. Передавая Вамъ нынѣ, какъ представителю земства нашей губерніи, этотъ памятникъ, я глубоко убѣжденъ, что въ драгоценныхъ словахъ его всѣ призванные здѣсь трудиться почерпнуть отраду и новый подъемъ силъ въ исполненіи своего служебнаго долга».

На рѣчь Губернскаго Предводителя дворянства В. Н. Поливанова, председатель Симбирской губернской земской управы, князь С. М. Баратаевъ отвѣтилъ слѣдующею рѣчью:

«Многоуважаемый, Владиміръ Николаевичъ.

Симбирское земство глубоко тронута вниманіемъ, оказаннымъ ему Симбирскимъ губернскимъ дворянскимъ собраніемъ сессіи 1901 г. Симбирское дворянство можетъ быть увѣрено, что со стороны губернскаго земства будетъ сдѣлано все возможное, чтобы губернская больница, основанная сто лѣтъ тому назадъ Симбирскимъ дворянствомъ и давшая возможность населенію Симбирской губерніи пользоваться медицинскою помощью въ теченіе столѣтія, стояла-бы и въ будущемъ на высотѣ своего положенія на пользу населенія Симбирской губерніи.»

Симбирскій городской голова, М. А. Волковъ привѣтствовалъ настоящее торжество рѣчью слѣдующаго содержанія:

«Ваше Превосходительство, Владиміръ Николаевичъ, и Ваше Сіятельство, Сергій Михайловичъ.

Симбирское Городское Общественное управленіе съ глубокой признательностью привѣтствуетъ Симбирское дворянство и Симбирское губернское земство съ знаменательнымъ днемъ столѣтія существованія Губернской земской больницы. Столѣтній періодъ существованія такого общественнаго заведенія, такъ великъ, что день празднованія его столѣтія является днемъ торжественнаго событія въ нашей городской жизни. Сто лѣтъ тому назадъ Симбирское дворянство просило Высочайшаго разрѣшенія на открытіе въ Симбирскѣ окружной

больницы, Императору Александру I благоугодно было согласиться на эту просьбу. И, благодаря начинанію нашего дворянства, была открыта больница, названная именемъ Императора Александра I. Въ продолженіе ста лѣтъ съ этого времени двери Симбирской губернской земской больницы были широко открыты для страждущихъ и старцевъ. Давая свой пріютъ больнымъ и немощнымъ больница сослужила большую службу для населенія цѣлаго округа и особенно великую народную помощь оказала въ годы народныхъ бѣдствій—эпидемій.

Симбирское дворянство—иниціаторъ открытія больницы, —губернское земство—воспріемникъ этого благоугоднаго заведенія сослужили службу народной помощи и въ лицѣ настоящаго заведенія въ продолженіе ста лѣтъ съ честью несли свое знамя. Позвольте же мнѣ, какъ представителю городского управления, теперь, въ этотъ день, выразить Вамъ глубокую, сердечную благодарность какъ отъ городского управления, такъ и въ особенности отъ лицъ страждущихъ, получившихъ и получающихъ здѣсь пріютъ и излѣченіе и здѣсь призрѣваемыхъ. Въѣсть съ этимъ позволяю себѣ выразить также искреннюю благодарность медицинскому персоналу и вѣъмъ лицамъ, потрудившимся на преуспѣяніе этого учрежденія. Вамъ, Ваше Превосходительство Владимиръ Николаевичъ,—представителю дворянства, и Вамъ Ваше Сіятельство, Сергѣй Михайловичъ—представителю земства, городское управленіе глубоко благодарно за Ваши неусынные труды и заботы по веденію этого полезнаго для нашего округа учрежденія.»

Рѣчью городского головы и закончилась церемонія праздника столѣтія.

Вотъ въ краткихъ словахъ исторія возникновенія больницы, которую мы беремъ изъ книги В. Н. Поливанова «*Матеріалы къ исторіи Симбирскаго дворянства*».

Въ 1801 г. Симбирское дворянство купило домъ купца Пустынникова съ большимъ садомъ и устроило въ немъ больницу, наименовавъ ее въ честь Государя „Александровскою“. Это пожертвованіе высоко было тогда оцѣнено Императоромъ Александромъ I, который выразилъ дворянству свою Августѣйшую благодарность, вручивъ его собранію золотую медаль „на случай сей сдѣланную“ при слѣдующемъ указѣ:

„Указъ ЕГО ИМПЕРАТОРСКАГО ВЕЛИЧЕСТВА Самодержца Всероссийскаго.

Господинъ Дѣйствительный Статскій Совѣтникъ Симбирскій Гражданскій Губернаторъ Сушковъ.

Въ свидѣтельство Моей признательности Симбирскому дворянству, за подвигъ его на устроене больницы съ удовольствіемъ исполняю слово Мое, препровождая при семъ медаль на случай сей сдѣланную; вручая оную собранію дворянства, возобновите увѣреніе Мое, что поступокъ сей всегда будетъ служить ему честию, другимъ полезнымъ примѣромъ, а Мнѣ пріятнѣйшимъ воспоминаемъ. Пребываю Вамъ благосклонный“.

На подлинномъ подписано собственною ЕГО ИМПЕРАТОРСКАГО ВЕЛИЧЕСТВА рукою тако:

Въ Павловскомъ
Августа 17, 1801 года.

АЛЕКСАНДРЪ.

На одной сторонѣ этой медали изображеніе Его Императорскаго Величества Всемилостивѣйшаго Государя Императора, а на другой: „знакъ благодарности Симбирскому дворянству за подвигъ на сооруженіе больницы 1801 года“ (указы Алатырскаго городского магистрата 1801 г. ст. 275 *)

Въ Александровской Губернской Земской больницѣ имѣется вдѣланная въ стѣну мраморная доска съ высѣченнымъ на ней указомъ Александра I, даннымъ Симбирскому Губернскому дворянству по случаю основанія больницы. Вотъ подлинный текстъ этого указа:

„Указъ ЕГО ИМПЕРАТОРСКАГО ВЕЛИЧЕСТВА Самодержца Всероссийскаго.

Г. Дѣйствительный Статскій Совѣтникъ, Симбирскій гражданскій губернаторъ Сушковъ.

Подвигъ Симбирскаго благороднаго дворянства на сооруженіе въ губервскомъ городѣ больницы для неимущихъ, въ донесеніи Вашемъ изображенный, принимая знакомъ благонамѣренныхъ его и полезныхъ челоѣчеству видовъ, поручаю Вамъ изъяснить ему совершенное Мое благоволеніе. Я поручаю Вамъ увѣрить дворянство, что, дорожа усердіемъ и приверженностію моихъ подданныхъ, въ единомъ счастіи ихъ полагаю Я Мою славу, Мои желанія и надежды, и наилучшій памятникъ признательности ихъ ко Мнѣ поставлю Я въ ихъ благоденствіи и покоѣ; увѣрьте ихъ, что сіе есть и будетъ пріятнѣйшимъ и единственнымъ упражненіемъ Моего сердца. Впрочемъ, съ удовольствіемъ снисходя на желаніе дворянства, чтобы челоѣколюбивое заведеніе, ими учреждаемое, носило Мое имя, не оставляю Я дать особенный знакъ отличнаго Моего къ сему полезному подвигу благоволенія. Пребываю Вамъ всегда благосклонный“.

*) Медаль хранится въ денежномъ сундукѣ, принадлежащихъ дворянству цѣнностей.

На подлинномъ подписано собственною ЕГО ИМПЕРАТОРСКАГО ВЕЛИЧЕСТВА рукою тако:

11 июня 1801 года.

АЛЕКСАНДРЪ.

Наконецъ слѣдуетъ указъ и такого рода:

„Указъ ЕГО ИМПЕРАТОРСКАГО ВЕЛИЧЕСТВА Самодержца Всероссийскаго.

Господинъ Симбирскій гражданскій губернаторъ Дѣйствительный Статскій Совѣтникъ, князь Хованскій.

Усмотрѣвъ изъ донесенія Вашего, что предположенная къ учрежденію въ гор. Симбирскѣ больница добровольными приношеніями Симбирскаго дворянства нынѣ подъ расположеніемъ приказа общественнаго призрѣнія открыта, и что при открытіи семь сдѣланы вновь людьми благонамѣренными нѣкоторыя пожертвованія, поручаю Вамъ Симбирскому дворянству и всѣмъ участвовавшимъ въ семь заведеніи изъявить Мои признательность и благоволеніе“.

На подлинномъ подписано собственною ЕГО ИМПЕРАТОРСКАГО ВЕЛИЧЕСТВА рукою тако:

24 сентября 1804 года.

АЛЕКСАНДРЪ.

Александровская губернская земская больница.

(Александровская площадь.)

Въ настоящее время въ больницѣ имѣется 200 кроватей шпатныхъ, 50 запасныхъ, 9 кроватей, арендуемыхъ симбирскимъ уѣзднымъ земствомъ, 5 бесплатныхъ кооекъ имени Александра II для неизлѣчимыхъ больныхъ, 1 кровать симбирскаго дворянства и 1 бесплатная койка въ память умершаго старшаго врача больницы Фененко.

Для поступленія въ больницу необходимо предъявить документъ, удостоверяющій личность и внести установленную плату — 12 руб. за мѣсяць впередъ. Расчетъ производится посуточный, считая 40 к. за каждыя проведенныя въ больницѣ сутки. Въ экстренныхъ случаяхъ трудные больные принимаются во всякое время дня и ночи. Въ больницѣ всегда есть дежурный врачъ, фельдшеръ и сестра милосердія. Бесплатно въ больницѣ лѣчатся: 1) чиновники, получающіе содержаніе менѣе 300 руб. въ годъ, и отставные чиновники, получающіе пенсію менѣе 300 руб. и не имѣющіе

другихъ средствъ; 2) пансіонеры Симбирскаго ремесленнаго училища графа Орлова-Давыдова; 3) учителя народныхъ школь; 4) земскіе стипендіаты чувашской школы въ г. Симбирскѣ, 5) укушенные бѣшенными животными; 6) воспитанники земледѣльческой колоніи, больные заразными болѣзнями; 7) солдаты, вышедшіе въ отставку до изданія Положенія 25 іюня 1867 г. и причисленные къ волости безъ согласія схода; 8) служащіе въ земствѣ и несемейные дѣти ихъ; 9) больные дифтеритомъ; 10) воспитанники пріюта Христіанскаго Милосердія; 11) больные сифилисомъ и 12) крестьяне, буинскаго уѣзда, какъ платящіе врачебный сборъ.

Пріемъ приходящихъ больныхъ производится ежедневно отъ 10 до 12 часовъ дня. За каждое посѣщеніе за совѣтъ и лѣкарство — уплачивается 20 коп. Бесплатно пользуются только сифилитики. Бѣдные больные, желающіе лѣчиться амбулаторно, могутъ обращаться въ губернскую земскую управу, откуда выдаютъ свидѣтельство для бесплатнаго амбулаторнаго лѣченія. Пріемъ приходящихъ больныхъ производится по спеціальностямъ тѣми врачами, которые завѣдуютъ отдѣленіями.

Въ настоящее время медицинскій персоналъ больницы состоитъ: изъ старшаго врача, 4 ординаторовъ, провизора съ помощникомъ, 5 фельдшеровъ, 3 фельдшерлицъ, 2 акушеровъ и 3 сестеръ милосердія.

Старшій врачъ, Карль Михайл. *Боровскій* — завѣдуетъ женскимъ отдѣленіемъ; ординаторы: С. Н. *Яковлевъ* завѣдуетъ мужскимъ и женскимъ сифилитическими отдѣленіями, Н. В. *Богоявленскій* — хирургическимъ отдѣленіемъ, И. И. *Стежловъ* — терапевтическимъ и Я. Е. *Шостакъ* — заразнымъ и арестантскимъ отдѣленіями. Управл. аптекой провиз. Евг. Адольф. *Сцитникъ*; смотр. тит. сов. Ннк. Георг. *Летичій*; священникъ Петр. Плат. *Георгиевскій*.

При больницѣ имѣется богадѣльня для 33 мужчинъ и 56 женщинъ; принимаются преимущественно отставные солдаты и вдовы солдатскія. Прошенія о зачисленіи въ богадѣльню подають въ губернскую земскую управу.

Больница помѣщается въ трехъ каменныхъ и четырехъ деревянныхъ корпусахъ, съ многочисленными жилыми и нежилыми надворными постройками и занимаетъ отдѣльный большой кварталъ. На содержаніе больницы губернское земство расходуетъ ежегодно болѣе 88,000 рублей.

Симбирская земская фельдшерская школа.

Школа при губернской больницѣ открыта въ 1895 г. Курсъ трехгодичный, безъ общеобразовательныхъ предметовъ. Приѣмъ учениковъ и ученицъ производится одинъ разъ въ годъ.

Обученіе бесплатное; слушатели и слушательницы курсовъ—экстерны; въ учебные дни всѣ пользуются въ больницѣ бесплатно обѣдомъ; дежурные ученики и ученицы получаютъ, кромѣ того, чай, хлѣбъ и ужинъ.

Въ школу принимаются уроженцы Симбирской губерніи или имѣющіе въ ней осѣдность, не моложе 15 и не старше 30 лѣтъ; при имѣніи свободныхъ вакансій могутъ быть приняты уроженцы другихъ губерній.

Поступить въ школу могутъ только окончившіе курсъ въ учебныхъ заведеніяхъ не ниже уѣздныхъ или равныхъ имъ училищъ, или же выдержавшіе соответственное испытаніе, во всякомъ случаѣ по рѣшенію конференціи врачей. Принятіе въ школу мужчинъ допускается только изъ числа тѣхъ, которые могутъ окончить курсъ до призыва ихъ къ исполненію воинской повинности или же отбывшихъ эту повинность и оставшихся свободными за жеребьями.

Желающіе поступить въ школу подаютъ прошеніе на имя старшаго врача губернской земской больницы, или въ Симбирскую губернскую земскую управу, съ представленіемъ слѣдующихъ документовъ: 1) метрическое свидѣтельство; 2) свидѣтельство о званіи; 3) удостовѣреніе симбирскаго г. губернатора объ отсутствіи препятствій къ принятію ихъ въ школу; 4) свидѣтельство объ окончаніи курса въ учебномъ заведеніи; кромѣ того: 5) лица іудейскаго вѣроисповѣданія—удостовѣреніе губернскаго начальства съ мѣста ихъ родины или приписки о томъ, что они располагаютъ правомъ самостоятельнаго жительства повсемѣстно въ Имперіи; 6) несовершеннолѣтніе—дозволеніе родителей или опекуновъ на поступленіе въ школу; 7) замужнія женщины согласіе мужей на обученіе ихъ фельдшерскому искусству.

Ученіе открывается ежегодно 1 сентября и оканчивается 1 іюня.

Дезинфекціонная камера.

При Симбирской губернской земской больницѣ имѣется паровая дезинфекціонная камера, въ которую по средамъ и пятницамъ принимаются для дезинфекціи вещи, бѣлье, платье и пр. съ платою по 10 коп. съ пуда или 1 р. 50 коп. за цѣлый цилиндръ (около 20 пудовъ).

Симбирская старина.

Нѣсколько документовъ пугачевского времени.

Эти документы любезно намъ доставлены капитаномъ Свѣжскаго баталіона Люцинымъ, который въ прошломъ году своимъ начальствомъ былъ командированъ въ военные архивы С.-Петербурга и Москвы, для работъ по сбору матеріала къ исторіи Свѣжскаго баталіона. Просматривая въ Московскомъ отдѣленіи архива Главнаго Штаба „Пугачевское дѣло“, капитанъ Люцинъ остановился надъ нѣкоторыми документами, показавшимися ему интересными для своего родного города Симбирска, снялъ съ нихъ копіи и любезно доставилъ ихъ намъ.

Во время пугачевского бунта, въ зиму 1773—1774 г. городъ Симбирскъ и Симбирская провинція, входившіе въ составъ Казанской губерніи, были почти беззащитны, по недостатку въ нихъ полевыхъ войскъ. Дерзкія дѣйствія самозванца, громившаго Оренбургъ, эхомъ отдавались въ Симбирскъ и отдѣльныя шайки приверженцевъ Пугачева, появившіяся вблизи Самары и Ставрополя, ставили Симбирскую провинцію лицомъ къ лицу съ дѣйствительною опасностью. Понятны по этому попытки симбирской провинціальной канцеляріи задержать на защиту города и провинціи тѣ полевыя команды, которыя слѣдовали на борьбу съ Пугачевымъ съ запада.

По требованію астраханскаго губернатора Кречетникова изъ бѣлорусскихъ губерній были вызваны къ мѣсту бунта четыре легкія полевыя команды состоявшія подъ общимъ начальствомъ генерала Мансурова; изъ нихъ 22-я полевая команда подполковника Гринена шла черезъ Симбирскъ, а 24-я пол. команда черезъ Сызрань и Самару. Обѣ команды должны были соединиться въ крѣпости Черемшанской. 1 января 1774 г. симбирская провинціальная канцелярія, въ лицѣ воеводы Панова, доноситъ казанскому губернатору фонъ-Вранту:

„Сейчасъ полученною 24-я легкая полевая команда промеморіею сообщаетъ, что минувшаго декабря 30 дня полученнымъ де отъ его превосходительства господина генераль-маіора Фреймана секретнымъ ордеромъ велено той 24 легкой полевой командѣ слѣдовать въ Черемшанскую крѣпость.

гдѣ около оной шатаются злодѣйскія партіи, а какъ де оная команда сего числа по извѣстному увѣдомленію прибыла въ городъ Самару (гдѣ встрѣчена была находящеюся здѣсь злодѣйскою шайкою вооруженныхъ и съ привезенными с собою двумя до того города пушками) однако Божіею помощію вся оная шайка разбита и множество ихъ разбѣжалось, а между тѣмъ взято въ плѣнъ сто восемьдесятъ человекъ и всѣ пушки, оная же команда извѣстилась, что тѣ разбѣжавшіеся злодѣи совокупаются съ двумя такими же партіями и с калмыками и хотятъ нападеніе учинить на оный же городъ Самару (и для того оная команда тотъ повеленный маршъ оставляетъ), ибо оныи городъ Самару открытой оставить не можно (да и тѣхъ де злодѣевъ арестантовъ отправить въ надлежащее мѣсто не с кѣмъ), а должно де будетъ ожидать прибытія 22 легкой полевой же команды, коей де о прибытіи въ городъ Самару отъ оной команды писано. Того ради вашему высокопревосходительству симбирская провинціальная канцелярія об ономъ симъ и представляетъ, также и присланной на имя вашего высокопревосходительства изъ сызранской канцеляріи о томъ же рапортъ при семъ вашему высокопревосходительству Симбирская провинціальная канцелярія подноситъ..“*)

(Подписано) *Иванъ Пановъ.*

Та же беззащитность г. Симбирска и стремленіе обезопасить городъ задержкой въ немъ войсковыхъ частей явствуетъ и изъ рапортвъ секундъ-маіора Перепечина и премьеръ-маіора Вальцова, посланныхъ изъ Симбирска въ Казань къ генералу Вибикову:

Рапортъ отъ находящагося въ Симбирскѣ нижегородскаго баталіона секундъ-маіора Перепечина генералу Вибикову, 9 января 1774 года:

„Вашего высокопревосходительства ордеръ пущенной сего января отъ 5 мною 9 числа сего мѣсяца о слѣдованіи мнѣ и с состоящею при мнѣ командою въ городъ Самару, куда прибывъ явца у господина генераль-маіора Мансурова полученъ, по которому вашего высокопревосходительства ордеру, я къ выступленію того же часу съ командою намѣренъ былъ, но только мнѣ по приказамъ состоящаго въ Симбирскѣ баталіоннаго командира и правящаго комендантскую должность господина премьеръ маіора Вальцова въ объявленной городъ Самару къ следованію присланнымъ ордеромъ запретилъ почему я и с командою по прежнему въ Симбирскѣ остался, а с

*) Московское отдѣленіе архива Главнаго Штаба (Лефортовскій архивъ) „Пугачевское дѣло“.

какого повеленія оный маіоръ Вальцовъ мне ту отмену учинилъ не извѣстенъ, о чемъ Вашему Высокопревосходительству черезъ сіе рапортуя.“ *)

(Подписано) Секундъ-маіоръ *Федоръ Перепечинъ*.

Рапортъ правящаго въ Симбирскѣ комендантскую должность Симбирскаго баталіоннаго командира премьеръ маіора Вальцова, генералу Бибикову, 9 января 1774 года:

„Изъ поданнаго сего числа Нижегородскаго баталіона секундъ маіора Перепечина рапорта усматривается, что ваше высокопревосходительство посланнымъ къ нему ордеромъ предложить изволили дабы онъ съ командою следовалъ в город Самару, а какъ въ командѣ ево состоитъ того жъ Нижегородскаго баталіона сержантъ одинъ, капраловъ два, рядовыхъ за исключеніемъ болнаго двадцать четыре (да сверхъ того в ведомствѣ моему Томскаго полку прапорщикъ одинъ, сержантъ одинъ, рядовыхъ кроме больныхъ же тридцать шесть, артиллеріи перваго фузилернаго полку фурьеръ одинъ, фузелеръ одиннадцать, а всего чиновъ семьдесятъ восемь человекъ и две пушки і снаряды, то представляя объ ономъ Вашему Высокопревосходительству со всеми ли оными повелено будетъ реченнаго маіора Перепечина в Самару отправить или со одними только Нижегородскаго баталіона воинскими служителями (а когда со всѣми отправить, то какъ городъ Симбирскъ не безъ опасности состоятъ будетъ, по причине не далнаго отсель разстоянія и всего только во стѣ двадцати верстахъ Оренбургскаго вѣдомства пригородка Красноярскаго, въ въ которой, а также въ пригородокъ Алексѣевскъ и Ставропольскаго уѣзду въ селѣ Дубовку и Липовку преднедавнимъ временемъ вступила самозванцева толпа, и какъ въ оныхъ такъ и въ близъ лежащихъ жительствовахъ со обывателей чинятъ людямъ наборъ въ ихъ казаки, и по сему какъ Симбирская провинціальная канцелярія не безъ сумнѣнія находится чтобы не сдѣлали на здѣшнія мѣста да на городъ Симбирскъ какого покушенія, такъ объ ономъ же комендантской канцелярії для точной предосторожности сообщила) а сверхъ того и находящейся на Мелекесскомъ заводе капитанъ Сербулатовъ присланнымъ рапортомъ объявляетъ, что онъ увѣдомился яко въ селѣ Биляр-Озере священникъ пугачевской толпою дѣйствительно повѣщенъ, и такъ в случае теми разбойническими толпами пападенія на городъ Симбирскъ по обширному онаго положенію и совсемъ неукрѣпленному мѣсту

*) „Пугачевское дѣло“.

для защищенія по маловѣрнiю въ здешнемъ баталіоне воинскихъ служителей, но и те какъ все почти находятся престарелые и увечны, употребить будетъ некого, что чинить повелено будетъ испрашиваю отъ Вашего Высочайшего превосходительства повелительной резолюціи, коей и ожидать имѣю, а о семь же и казанскому губернатору Его Высочайшему превосходительству господину генералъ-аншефу и кавалеру Якову Ларионовичу Фонтъ-Бранту отъ меня представлено“.*)

(Подписано): Премьеръ-маіоръ *Иванъ Валцовъ*.

Въ январѣ 1774 г. Ставрополь подвергался нападенію калмыцкаго старшины Дербетова, передавагося на сторону самозванца. При пападеніи власти города были перебиты и городъ разграбленъ. Случайно спасшійся отставной губернской секретарь Саблуковъ въ донесеніи своемъ въ Симбирскую провинціальную канцелярію подробно описываетъ это нападеніе.

„Сего 1774 года генвари 19-го числа при нападеніи на городъ Ставрополь, ставропольскаго корпуса калмыцкою злодѣйскою многолюдною партіею, подъ предводительствомъ старшины Ѳедора Дербетева, прибѣжа изъ нихъ калмыкъ человекъ до пятидесять или болѣе комѣ на дворъ і поступая какъ разбойники вытащили меня на улицу і сорвавъ тулупъ руки завязали на задъ веревкою, а на шею навязали арканъ і едва онымъ не удавили, і езда они калмыки по городу на верховыхъ лошадяхъ возили меня тѣмъ привязанымъ на шею арканомъ не менѣ часу, а жену мою Наталью Петровну дочь въ тащажъ на дворъ і сорвавъ съ нее шубу усталили усталили къ груди ружья і конья, страшая изъ оныхъ ружей застрѣлять, а конья колотъ, вымучивая тѣмъ страхомъ денегъ, а меня по вышеозначенномъ варварскомъ мученіи поведи въ домъ умершаго калмыцкаго полковникѣ Мартыянова отдали подъ усмотрѣніе приставленнымъ для того калмыкамъ, которые до самаго калмыцкой воровской партіи изъ Ставрополя выѣзду примѣи і тутъ же при приведенномъ секундѣ маіорѣ Алашеевѣ і Карачевѣ имѣлись со обнаженными саблями, а въ домъ моемъ сундузы, ящики і коробки разбивъ всю пажить разграбили и лошадей забрали, і какъ уже у всѣхъ гражданъ пажити болѣе грабить не находилось, то онаго 19 числа,

*) „Пугачевское дѣло“.

забравъ взятую ими въ томъ городѣ артилерію изъ Ставрополя выѣхали, і господина Бригадира и коменданта фон-Фегезана, надворнаго совѣтника присутствовавшего въ ставропольской канцеляріи в должности воеводскаго товарища Милковича і означенныхъ секундъ-маіоровъ да секретаря Микляева и меня повезли с собою, посади бригадира на верховую лошадь, Милковича и Микляева на везенныя пушки, а меня с вышеобъявленными маіорами Алашеевымъ и Карычевымъ в одни сани і ѣдучи по дорогѣ к деревки Узюковой взятая ими калмыками із города жительство іменовная тутъ умершаго калмыцкой націи прапорщика Петра Менькова жена, вдова калмычка жъ Авдотья Ивановна увидався сомною перезвала меня съестъ на одни с нею сани, і ѣдучи о себѣ сказала, что і она повезена неволею, і какъ она Менькова, такъ і умершаго жъ воинскаго судьи іс Зенгорскихъ владѣльцовъ Дмитрея Норд-Данжина жена вдова Анна Кирилова, помня к нимъ і мужьямъ ихъ прежнюю мою заслугу, знатно слыша отъ помянутаго сей злодѣйской партіи предводителя, іли отъ прочихъ калмыкъ, что всѣ повезенные изъ Ставрополя живы оставлены не будутъ, какъ с выше объявленными пяти персонами будучи въ пути і поступлено, ко избавленію меня отъ злодѣйскихъ ихъ рукъ, согласовали мнѣ не доѣзжая до деревни Узюковой утти в лѣсъ, і в томъ намереніи отдалясь съ нею Меньковою і с помянутою Анною Данжиною от большого обова впредь с полверсты, а ѣдущихъ впереди нѣсколько не доѣзжая, следующихъ же поблизости оныхъ старшинскихъ женъ верхами немногихъ калмыкъ они на свою сторону согласили, і такъ отѣхавъ отъ города верстъ з двадцать въ імѣющійся поблизости дороги лѣсъ я ушелъ пѣшь і в-немъ лежалъ до самой глубокой ночи. і какъ уже болѣе проѣзду было не слышно, то і я возвратился тою ночью в городъ а оттуда і в Сибирскъ пріѣхалъ і о всемъ вышеописанномъ сибирской провинціальной канцеляріи ко извѣстію доношу.“ *)

Февраля 5 дня 1774 года.

(Подписано) Отставной Губернскій Секретарь *Іванъ Саблуковъ*.

Вмѣсто убитаго калмыками ставропольскаго коменданта бригадира фон-Фегезака назначенъ былъ въ Ставрополь секундъ-маіоръ князь Николай Чегодаевъ. 30 января 1777 года князь Чегодаевъ изъ Ставрополя доноситъ рапортомъ генералу Вибикову.

*) „Пугачевское дѣло“.

„Вчерашняго числа въ Ставрополь я прибылъ, а за заколотами воровскою партіей калмыками бывшихъ здѣсь бригадира и коменданта фонъ-Фегезана, воеводскаго товарища надворнаго совѣтника Милковича, секундъ-майора и баталіоннаго командира Алашеева, да отставнаго секундъ-майора Карачеева и секретаря Миляева тѣлами еще до меня были посланы, которыхъ четыре привезены и землѣ преданы, а секретарьскаго тѣла не найдено, о чемъ Вашему Высокопревосходительству доношу.“ *)

Участь разграбившаго Ставрополь бунтовщика калмыцкаго старшины Дербетева выясняется изъ донесеній князя Щербатова Императрицѣ Екатеринѣ.

Изъ оренбурга 20 мая 1774 года:

... „Генералъ майоръ Маясуровъ отъ 12 и 15 чиселъ (Мая) увѣдомилъ, что въ сторонѣ его по всеѣмъ извѣстіямъ нѣтъ болѣе злодѣевъ, какъ только одинъ бунтовщикъ калмыцкой начальникъ Дербетевъ, съ злою ево матерью и съ шайкою своею, человекъ до шестисотъ ставропольскихъ калмыкъ и сей злодѣй желалъ было перелѣзть черезъ Самарскую линію **) и былъ уже не въ дальнемъ разстояніи отъ Самары, овладѣлъ везущій изъ этого города въ Яикъ небольшой транспортъ провіанта, со всеѣми бывшими людьми, но узнавъ слѣдующаго не подалеку отъ себя для поисковъ подполковника Муфеля съ легкою командою принужденъ былъ бѣжать къ рѣкамъ Узенямъ“... ***)

Въ донесеніи князя Щербатова Императрицѣ изъ Оренбурга 1-го іюня 1774 года имѣется свѣдѣніе, что Дербетевъ съ ставропольскими калмыками былъ настигнутъ подполковникомъ Муфелемъ 17 мая при рѣчкѣ Ондеревенной, впадающей въ Иртызь, и разбитъ. Въ плѣнъ было взято Муфелемъ до 400 кибитокъ, въ нихъ до тысячи калмыкъ съ лошадьми и скотомъ. Самъ Дербетевъ бѣжалъ съ 300 человекъ сообщниковъ, но былъ настигнутъ отрядомъ поручика Байкова и взятъ въ плѣнъ. Дербетевъ, захваченный четверными казаками вблизи кочевья, при захватѣ сопротивлялся, былъ раненъ и умеръ, не доѣхавъ до Яицкаго городка, куда его хотѣли доставить.

*) „Пугачевское дѣло“.

**) Волга и р. Сырань прикрыты были въ май 1674 г. фузелерной саратовской командой; саратовскаго казаками и полкомъ донскихъ казаковъ, при полковникѣ Денисовѣ.

***) „Пугачевское дѣло.“

Дѣло о подпоручикѣ Касаговскомъ и прапорщикѣ Сюльдюшевѣ, обвиненныхъ въ измѣнѣ отечеству, рисуеть появленіе Пугачева съ его казаками и сбродомъ въ г. Алатырѣ, въ іюль 1774 года, когда Пугачевъ, разбитый подъ Казанью Михельсономъ, колебался: броситься ли ему на слабо защищенную Москву, или бѣжать отъ гнавшихся за нимъ отрядовъ на югъ, съ цѣлью скрыться въ низовьяхъ Волги.

Дѣло

генераль-аудиторской экспедиціи 1775 года, по рапорту учрежденнаго въ Москвѣ крѣгсрехта, о лишеніи подпоручика Касаговскаго и прапорщика Сюльдюшева за преступленіе присяги всѣхъ чиновъ и о ссылкѣ на поселеніе. На 10 листахъ. Начато 10, окончено 21 марта 1775 г. **)

Извѣстіе.

По указу Ея Императорскаго Величества учрежденнаго въ Москвѣ крѣгсрехта присутствующіе преизусъ и ассесоры, слушавъ Ея Императорскаго Величества указа, присланнаго изъ Государственной Военной коллегіи съ наупоминаніемъ во ономъ Высочайшаго Ея Императорскаго Величества изустнаго повеленія и при ономъ приложенъ допросъ производимый въ г. Казани, въ Секретной комиссіи Алатырскаго ямскаго управителя подпоручика Василья Касаговскаго, изъ котораго оказалось: Въ службу онъ вступилъ изъ дворянъ въ 1766 году и опредѣленъ былъ въ Намебургской пѣхотный полкъ, а потомъ напоследокъ переведенъ былъ въ сенатскія роты и находился курьеромъ по 1773 годъ, а въ томъ году выпущенъ изъ Сената подпоручикомъ и отосланъ въ Ямскую канцелярію къ опредѣленію въ Ямскіе управители, отъ которой опредѣленъ былъ въ Алатырѣ, надъ имѣющимися въ ономъ ямщиками управителемъ. О кончинѣ бывшаго Императора Петра Третьяго онъ зналъ и опубликованные манифесты о проявившемся въ Оренбургской губерніи лѣсамозванцѣ, принявшемъ на себя Высочайшее имя покойнаго государя Петра Третьяго, донскомъ казакѣ Емельянѣ Пугачевѣ слышалъ: какъ же между народными молвами о тиранствахъ и разбояхъ симъ злодѣемъ производимыхъ напоследокъ былъ въ Алатырѣ слухъ такой, что оный злодѣй вывеза Казань и будучи подъ оной разбитъ съ достальною своею толпою склоняется къ Алатырю, майоръ Насакинъ и подтверждая о томъ же слухъ сказывалъ, что въ Алатырскую провинціальную канцеля-

рію съѣзжаются дворяне для совѣту, какъ имъ защищаться; почему онъ Касаговскій, пришедъ въ канцелярію, нашель въ собраніи правящаго воеводскую должность подполковника Матвѣя Вѣлокопытова и дворянъ болѣе десяти человекъ, гдѣ совѣтуя между собою условились такимъ образомъ: ежели злодѣйская партія будетъ болѣе пятисотъ человекъ, то безъ сопротивленія встрѣтить злодѣя съ хлѣбомъ и солью, потому что пушекъ въ городѣ нѣтъ и солдатъ вооруженныхъ только четырнадцать человекъ, а когда менѣе показаннаго числа, то чинить отпоръ и не впускать въ городъ, къ чему всѣ они и подписались: потомъ отправили прапорщика Сялюдюшева развѣдать о числѣ разбойнической шайки и изъ канцеляріи разошлись всѣ по домамъ, а онъ Касаговскій поѣхалъ въ Ямскую свою слободу, разстояніемъ отъ города верстахъ четырехъ и тамъ въ квартирѣ своей ночевалъ, куда 23 іюля, пріѣхавъ злодѣевъ человекъ съ двадцать собравшимся ямщикамъ приказывали, чтобъ они выходили встрѣчать государя ихъ Петра Федоровича, сказывая, что онъ уже близко ѣдетъ и при томъ устранивали тѣмъ, ежели не встрѣтятъ, то порублены будутъ всѣ съ головы на голову, почему ямщики и согласились повеленное злодѣями исполнить. Потомъ сіи злодѣи узнавъ, что онъ Касаговскій дома пришли къ нему и взявъ вывели передъ ямщиковъ, раздѣвши сѣклия плетью и у ямщиковъ выспрашивали добръ ли онъ до нихъ, а какъ ямщики его Касаговскаго одобрили, то злодѣи не причина ему уже болѣе зла, приказывали также быть при встрѣчѣ и такъ ямщики взявъ хлѣбъ и соль вышли на нѣкоторое разстояніе отъ слободы, куда и онъ Касаговской принужденъ былъ противу своей воли слѣдовать. Злодѣй скоро показался съ превеликою толпою и какъ только сталъ подъѣзжать къ нимъ, то онъ Касаговской и съ ямщиками по приказу злодѣевъ стали всѣ на колѣни; между тѣмъ же-самозванецъ увидя его, Касаговскаго, подослалъ къ нему одного изъ своихъ воровъ, называющагося полковникомъ, спросить: что онъ за человекъ, а какъ онъ, Касаговской, сказалъ о себѣ и злодѣй вопрошающій его пересказалъ самозванцу, то онъ приказалъ, взявъ его Касаговскаго за карауль, вести съ собою, что тотчасъ и исполнено. Сей извергъ не останавливаясь ѣхалъ прямо въ городъ и какъ только стали къ оному приближаться, то всѣ городскіе обыватели, равно какъ и духовной чинъ съ крестомъ и образами, а купцы съ хлѣбомъ и солью вышли изъ города на встрѣченіе его, какъ же онъ подъѣзжалъ уже близко, то весь народъ всталъ на колѣни, а онъ, подъѣхавъ, приложился

ко кресту и приказалъ читать лже-сплетенной свой манифестъ, по прочтеніи котораго самозванецъ приказалъ священникамъ итти прямо въ соборную церковь, за которыми и самъ со всею сволочью ѣхалъ, взошедъ въ церковь приказалъ служить молебенъ, въ продолженіе котораго священники на ектеніяхъ исключя Высочайшее Ея Императорскаго Величества имя упоминали злодѣя Государемъ Петромъ Федоровичемъ, а жену ево Устинью государыней. Между тѣмъ какъ молебенъ былъ на отходѣ, то одинъ изъ самозванцовыхъ полковниковъ самъ собою изъ стоящихъ передъ церковью съ мѣдною денежною казною бочекъ приказалъ деньги бросать народу, а какъ молебенъ отошелъ и злодѣй вышелъ изъ церкви увидѣлъ сіе, то съ сердцовъ спросилъ кто это велѣлъ бросать деньги, указали на полковника, то онъ, подзвывая его къ себѣ и браня для чего онъ такъ своевольничаетъ, вынуть саблю, ударилъ его три раза по плечамъ, а потомъ и самъ велѣлъ деньги возить по улицамъ и метать народу. Послѣ сего поѣхалъ въ воеводской домъ, куда и онъ Касаговской былъ приведенъ, но злодѣй вскорѣ вышелъ спросилъ ево и прапорщика Сюльдюшева, которой былъ также подъ карауломъ, что они за люди, а какъ они ему о себѣ сказали, то онъ велѣлъ отдать ихъ есаулу, почему взявъ ихъ, а равно и одного учителя нѣмца отвели въ домъ секретаря Попова и тамо содержали подъ карауломъ, а на другой день поутру отведены были въ злодѣйской станъ, которой былъ отъ городу съ версту и представлены были къ самому самозванцу, передъ которымъ становились они на колѣни и придавали ему изъ страха смерти императорскій титулъ.

Злодѣй прапорщику Сюльдюшеву говорилъ, чтобы онъ служилъ ему, но оный болѣзнью отговаривался, а потомъ и ему Касаговскому сказано было, чтобы онъ, такъ какъ молодой человекъ былъ, въ его службѣ и велѣлъ обрѣзать ему волосы, для чего и выведенъ былъ изъ палатки, но по просьбѣ его Касаговскаго оставили не обрѣзанными, а сверхъ того и уволили его отъ своей службѣ, въ разумніи наказанныхъ имъ Касаговскимъ многихъ болѣзней; потомъ даны имъ Сюльдюшевымъ отъ злодѣя названые и указы, въ которыхъ Сюльдюшевъ нареченъ полковникомъ и воеводою, а онъ Касаговской подполковникъ и отпущены въ городъ, а злодѣй со всею своею сволочью на 25 число въ ночи отъ города уѣхалъ по саранской дорогѣ. По уѣздѣ-жъ злодѣя, по собраніи денежной казны и о приставленіи ко оной караула, о посылкѣ за злодѣями, равно какъ и о

дворянахъ, крестьянами ихъ привозимыхъ и о прочемъ показалъ согласно съ показаніемъ прапорщика Сюдюшева. Почитая себя такъ какъ и оной Сюдюшевъ избавителемъ оныхъ дворянъ отъ смерти въ заключеніе сего клялся и божился сей Касаговской, что онъ никакой вѣры самозванцу не давалъ и ни малѣйшей преданности къ нему не имѣлъ и за что онъ Касаговской названъ отъ него подполковникомъ не знаетъ, но считаетъ его разбойникомъ и бунтовщикомъ государственнымъ, встрѣчалъ же его вообще съ ямщиками изъ страху смерти, но и въ томъ чувствуетъ угрызение совѣсти своей, что не сохранилъ въ точности своей присяги, раскаявается и просить у престола Ея Императорскаго Величества всемилостивѣйшаго помилованія. Но по вышеписаннымъ обстоятельствамъ оной Алатырской ямской управитель подпоручикъ Касаговской и прапорщикъ Сюдюшевъ ни малѣйшаго помилованія не достойны, ибо во первыхъ нарушили присягу и вѣрность своему государю: согласились съ предложеніемъ воеводы встрѣтить злодѣя съ хлѣбомъ и солью, сія одна невѣрность ко отечеству и преданность къ самозванцу ниже страхомъ смерти не оправдывается, понеже должны-будучи и бессильны умереть за отечество, особливо воеводы, яко градодержатель, зная что оной самозванецъ въ окружности ево состоитъ, долженствовалъ какъ дворянство, гражданъ, купечество и ямщиковъ увѣщеваніемъ согласить и приготовить всѣхъ къ должному супротивленію и черезъ то самозванца и злодѣя отвратить, а вѣрность къ своему государю сохранить. Когда же онъ Касаговской свѣдомъ былъ о пріѣзжихъ въ слободу до двадцати человекъ злодѣйской шайки, долженствовалъ-бы своими подчиненными ихъ всѣхъ перевязать и отвести въ городъ, что цѣлою слободою исполнить и возможно было. Да и самому со всѣми ямщиками слѣдовать въ городъ для приумноженія силъ къ оборонѣ, а еслибъ тѣ подчиненные его ямщики къ тому и не согласны были, то онъ-же, Касаговской, и потому виновенъ, для чего не предъуготовилъ тѣхъ ямщиковъ увѣщеваніемъ должнымъ заранѣе. Однако, по отвѣту его, Касаговскаго, сего благо-разумнаго намѣренія не значить чтобы онъ имѣлъ о томъ помышленіе, то и доказательно, что онъ должности своей въ вѣрности къ отечеству не сохранилъ, сверхъ того сдѣланное награжденіе чинами отъ злодѣя, какъ его Касаговскаго въ подполковники, такъ прапорщика въ воеводу въ полковники довершительно изобличаетъ въ преданности ихъ злодѣю, ибо какъ мучителю безъ заслугъ къ нему награждать и потому всѣ ево Касаговскаго

и Сюльдюшева оправданіи весьма слабы и опровергаемы и по тѣмъ яснымъ ихъ изобличеніямъ въ невѣрности къ отечеству воинской судъ не находить ни какой надобности въ самоличномъ ихъ разбирательствѣ, а утверждалась въ томъ на допросѣ, сдѣланномъ въ секретной экспедиціи и подписанномъ рукою его Касаговскаго, мнѣніемъ своимъ согласно приговорилъ его поручика и управителя Касаговскаго, да и прапорщика Сюльдюшева яко измѣнниковъ отечеству по силѣ воинскихъ 196 и 130 артикуловъ съ толкованіемъ отрубить по два пальца и сослать на каторгу, что-же слѣдуетъ до равнаго съ ними преступленія воеводы, дворянствомъ и прочими судъ уповаетъ, что вышнимъ правительствомъ оное подлежащую строгостью законовъ взыскаю, ибо о нихъ ничего къ суду не предписано, а оныхъ симъ мнѣніемъ приговоренныхъ судъ предастъ въ разсмотрѣніе и соизволеніе главной конфирмаціи. Кончено въ Москвѣ марта 10 дня 1775 года.

(Подписали)

Капитанъ Федоръ Мельлеръ.

Капитанъ Петръ Крупенниковъ.

Секундъ-маіоръ Петръ Чураковъ.

Подполковникъ Василій Дурново.

Мнѣніе въ мартѣ-же 1775 года было представлено въ Государственную Военную Коллегію, въ коей въ засѣданіи 5 апрѣля приказали: Оныхъ подпоручика Касаговскаго и прапорщика Сюльдюшева за преступленіе присяги, предательство себя въ злодѣйскую толпу, по содержанію состоявшагося 17 марта того-же 1775 года Всемилостивѣйшаго манифеста освободить отъ приговореннаго судомъ наказанія и „отобрать патенты, лиша всѣхъ чиновъ и достоинствъ сослать обоихъ въ Таганрогъ на поселеніе и о томъ къ командамъ куда падлежатъ послать указы“.

Симбирскій отдѣлъ Императорскаго Православнаго Палестинскаго Общества.

Избраны общимъ Собраніемъ слѣдующія должностныя лица: предсѣдатель отдѣла Преосвященнѣйшій Никандръ, епископъ Симбирскій и Сызранскій, товарищъ предсѣдателя — губернский предводитель дворянства, ка-

мергеръ Высочайшаго Двора, дѣйст. стат. сов. В. Н. Поливановъ, казначей — Н. П. Пастуховъ, кандидатъ къ нему — Н. И. Шиловъ и дѣлопроизводитель отдѣла — секретарь духовной консисторіи Н. И. Лузгинъ.

Всего состоитъ членовъ: 72, изъ нихъ: почетныхъ 2, дѣйствительныхъ членовъ 8 и членовъ сотрудниковъ 62. Денежный оборотъ отдѣла достигаетъ суммы около 4000 руб.

Стремленіе къ паломничеству по Святымъ мѣстамъ Востока, свойственное христіанамъ съ первыхъ-же временъ христіанской эпохи и особенно сильно развившееся за послѣднія столѣтія не только въ Россіи, но и за границей, не осталось чуждымъ и для жителей Симбирской губерніи. Подъ влияніемъ обще христіянскаго убѣжденія и здѣсь, среди населенія Симбирской губерніи, возникло у многихъ желаніе увидѣть воочию православныя святыни на Востокъ и поклониться имъ на мѣстѣ ихъ прославленія.

Отсюда число религиозныхъ путешественниковъ изъ нашей губерніи съ каждымъ годомъ замѣтно росло, а также, въ нашемъ обществѣ росло и любопытство относительно условій, въ какія поставлены Восточныя путешествія.

Путешествуя по дальнимъ странамъ безъ знанія мѣстныхъ нарѣчій, Симбирскіе паломники испытывали одинаковыя съ прочими неудобства и очень часто возвращались, не достигнувъ желаемой цѣли быть въ Іерусалимѣ.

Разочарованія паломниковъ, непрерывныя ихъ жалобы на неудачи и тяжелыя воспоминанія о перенесенныхъ бѣдствіяхъ давно уже обратили вниманіе мѣстнаго епархіальнаго начальства, которое, будучи проникнуто искреннимъ состраданіемъ къ бѣдствіямъ паломниковъ, задалось доброю мыслею предоставить паломникамъ возможно большія удобства для осуществленія ихъ добрыхъ намѣреній. Съ этою цѣлю нынѣ управляющій Симбирскою епархіею преосвященный епископъ Никандръ подалъ мотивъ для основанія въ г. Симбирскѣ — мѣстнаго отдѣла Императорскаго Православнаго Палестинскаго Общества, изыскавъ для сего необходимыя средства черезъ привлеченіе мѣстныхъ причтовъ къ участию въ пожертвованіяхъ на образованіе прочнаго фонда для начатаго имъ дѣла. Положенный преосвященнымъ епископомъ Никандромъ починъ единодушно былъ принятъ мѣстнымъ обществомъ во главѣ съ г. губернаторомъ, тайнымъ совѣтникомъ В. Н. Акинфовымъ, губернскимъ предводителемъ дворянства камергеромъ Двора Его

Величества дѣйствительнымъ статскимъ совѣтникомъ В. Н. Поливановымъ и другими лицами мѣстнаго общества. Открытіе дѣла состоялось 25 марта 1901 года въ залѣ архіерейскаго дома, и сопровождалось слѣдующими обстоятельствами.

Къ 1 часу дня, въ залѣ архіерейскаго дома, собрались во главѣ съ управляющимъ губерніею А. П. Наумовымъ многочисленные представители духовенства, чиновники разныхъ вѣдомствъ и купечество города. По выходѣ преосвященнѣйшаго Никандра изъ внутреннихъ покоевъ, архіерейскимъ хоромъ было исполнено „На рѣкахъ Вавилонскихъ“. Затѣмъ, собравшимися стоя былъ выслушанъ рескриптъ Его Императорскаго Высочества, Великаго Князя Сергія Александровича (Августѣйшаго Предсѣдателя Палестинскаго Общества) на имя его преосвященства съ предложеніемъ открыть въ Симбирскѣ отдѣленіе Общества.

По окончаніи чтенія рескрипта Его Высочества, — инициаторъ собранія, преосвященный Никандръ, обратился къ присутствующимъ съ слѣдующей рѣчью:

„Какъ девизъ своей дѣятельности, Православное Палестинское Общество начертало на своемъ знамени слова пророка Божія: „Не умолкну ради Сіона, и ради Іерусалима не успокоюсь (Исаія, 62, 1)“. Въ этихъ знаменательныхъ словахъ пророческихъ кратко выразился, для своего времени, можно сказать, весь смыслъ религіозной и гражданской жизни ветхозавѣтнаго Израйля. Къ Іерусалиму, какъ извѣстно, всегда были устремлены вѣрующіе взоры Израйлятина: тамъ въ его храмѣ, и нигдѣ болѣе, неотлучно пребывала и ощутительно являлась Слава Божія. Съ цѣlostью и прикосновенностью Іерусалима связано было политическое бытіе и самостоятельность, Израйляскаго народа, какъ царства Божія на землѣ. Словомъ Іерусалимъ былъ средоточіемъ всей жизни и всѣхъ интересовъ Израйля: въ немъ было сердце народа, иначе сказать въ немъ было *все* для Израйля. Отсюда, и съ отнятіемъ его, взятіемъ иноплеменниками, или съ разрушеніемъ Іерусалима, это *все* терялось для народа.

Вотъ почему плѣнные Іудеи, какъ мы слышали изъ сойчасъ пропѣтаго псалма, на рѣкахъ Вавилонскихъ сидѣли и плакали объ Іерусалимѣ, о потерѣ святаго города, а вмѣстѣ съ нимъ и своего отечества, своей политической самостоятельности...

Вотъ почему, далѣе, они положили даже оградить заклятіемъ необхо-

димось всегдашняго памятованія о святомъ городѣ.. „Аще забуду тебе Іерусалиме забвена буди десница моя“!. (Псаломъ 136, 5)... Но Израиль ветхозавѣтный, за его невѣріе Мессіи, какъ извѣстно, былъ отвергнутъ Богомъ. На его мѣсто въ царствіе Божіе призваны язычники и благодатію Христовою усновлены Богу. И мы теперь, какъ христіане, по милости Божіей, имѣемъ счастье принадлежать къ этому новозавѣтному Израилю — чадамъ Божиимъ въ Христѣ. А потому тѣ чаянія и надежды, тѣ обѣщанія и обязательства, какія имѣлъ ветхозавѣтный Израиль въ отношеніи къ Іерусалиму, какъ избранный народъ Божій, падаютъ теперь на насъ, и даже въ большой степени, силѣ и значеніи, чѣмъ на народъ древній. Ибо тамъ были только образы, здѣсь же прообразное; тамъ тѣнь грядущихъ благъ; здѣсь самый образъ вещей или сама истина; тамъ слава переходящая, здѣсь же — непрестающая или пребывающая... Для насъ, теперь, Священный городъ Іерусалимъ, съ его храмомъ Воскресенія Христова, и вся Святая земля, съ ея священными достопримѣчательностями, въ духовно-религіозномъ отношеніи, можно сказаться, составляютъ *все*. Тамъ — наша духовная родина, тамъ — источникъ христіанской вѣры; тамъ купель нашего крещенія — въ Іордани; тамъ на Голгофѣ, принесена за насъ, разъ навсегда, вседовлѣющая, искупительная жерва; на Тайной вечери даны намъ хлѣбъ и питіе жизни въ тѣлѣ и крови Христовыхъ; тамъ указано намъ новое райское древо жизни въ Животворящемъ Крестѣ Христовомъ; тамъ — Живописный градъ Господень, дающій намъ жизнь и воскресіе изъ мертвыхъ; тамъ священный Елеонъ, указывающій намъ путь на небо, вслѣдъ за вознесшимся Христомъ въ Царствіе Небесное... Словомъ, въ Іерусалимѣ находится „Святая Святыхъ“ для всего христіанскаго міра. И, не смотря на это, однакоже, онъ и до сего дня находится во власти невѣрныхъ, можно сказать — *въ погрании языковъ*.

Послѣ этого какъ же и намъ не воскликнуть вмѣстѣ съ Пророкомъ; „не умолю ради Сіона, и ради Іерусалима не усуююся!“...

Вмѣстѣ съ православнымъ Палестинскимъ Обществомъ, пусть эти священные слова будутъ отселѣ и нашимъ девизомъ, девизомъ нашего отдѣла Общества....

Цѣли дѣятельности Общества пусть будутъ отселѣ цѣлями и нашей дѣятельности...

Въ чемъ они заключаются, — вы сейчасъ узнаете изъ имѣющаго быть предложеннымъ намъ чтенія.

Здѣшнее епархіальное начальство, правда, и ранѣе его содѣйствовало Палестинскому Обществу въ достиженіи его цѣлей. Но это содѣйствіе было болѣе общаго характера; оно заключалось только въ сборѣ денежныхъ пожертвованій по епархіи ежегодно, въ шестую недѣлю Великаго поста, и отсылки ихъ по назначенію. Епархіальное начальство являлось тутъ только въ положеніи посредствующаго органа между Палестинскимъ Обществомъ и народомъ въ дѣлѣ достиженія одной изъ цѣлей перваго — увеличенія матеріальныхъ средствъ Общества для удовлетворенія многочисленныхъ нуждъ его. Теперь открываемый Отдѣлъ долженъ встать въ болѣе близкія и живыя отношенія къ Обществу и къ его святому дѣлу и уже съ большою или меньшею самостоятельностью; воспользоваться болѣе разнообразными и спеціальными средствами для достиженія цѣлей Общества, какія указываются и рекомендуются его уставомъ.

На вопросъ: почему ранѣе не открывался здѣсь отдѣлъ Палестинскаго Общества, нужно отвѣтить, что это происходило по независящимъ отъ насъ обстоятельствамъ. Въ уставѣ Общества указано было, какъ норма и основаніе для открытія Отдѣловъ, — существованіе въ наличности десяти членовъ Палестинскаго Общества въ извѣстной епархіи. Этого числа доселѣ здѣсь не насчитывалось. Теперь же сверхъ существующихъ въ епархіи около 10 членовъ Общества, нашлись еще лица, пожелавшія вступить въ оное, — и мы, давно готовые съ полнымъ сочувствіемъ ити на встрѣчу предложенію Августѣйшаго Предсѣдателя Палестинскаго Общества, пользуемся настоящими обстоятельствами, чтобы теперь уже неукоснительно открыть мѣстный Отдѣлъ названнаго Общества.

Итакъ, взаимнѣе отнавашиаго Израиля древности, въ сознаніи Божественнаго признанія насъ быть новымъ истиннымъ Израилемъ, какъ членовъ новозавѣтнаго царства Христова, потщимся отнынѣ и мы не забывать объ Иерусалимѣ; вступимъ и мы въ него духовно черезъ живое и непосредственное участіе въ дѣйствіяхъ Православнаго Палестинскаго Общества, въ достиженіи его святыхъ цѣлей, на правахъ его членовъ; окажемъ и мы свое нравственное и матеріальное содѣйствіе благочестивымъ русскимъ паломникамъ во Святую землю нести свои усердіе, свои трудовыя лепты и молитвы къ Живоносному Гробу Господню. Если намъ самимъ, по разнымъ обстоятельствамъ, не приходится сдѣлать того-же самолично, то пусть эти русскіе паломники несутъ туда же и наши лепты, молитвы и молитвенныя вздо-

хи; пусть тамъ замѣняютъ насъ собою и восполняютъ наше тамъ отсутствіе своимъ личнымъ присутствіемъ; пусть ходатайствуютъ о насъ передъ Господомъ на мѣстѣ Его крестной смерти и славнаго Воскресенія.

Итакъ, объявляю теперь мѣстный отдѣлъ Православнаго Палестинскаго Общества открытымъ“.

Для большаго ознакомленія собранія съ задачами и дѣятельностью Палестинскаго Общества, инспекторъ мѣстной семинаріи А. И. Соловьевъ сдѣлалъ подробное сообщеніе (которое приводимъ ниже) какъ о святой землѣ въ историческомъ, географическомъ и этнографическомъ отношеніяхъ, такъ и объ исторіи самаго Общества, учрежденнаго по инициативѣ Великаго Князя Сергія Александровича 21 мая 1882 года.

Задачи и дѣятельность Императорскаго Православнаго Палестинскаго Общества.

Святая земля Палестина въ настоящее время представляетъ собою очень небольшую по пространству страну съ разнообразною поверхностью. Отроги горнаго хребта Ливана спускаются по ней съ сѣвера на югъ двумя невысокими каменными грядами. Между ними быстро течетъ бѣловатый Иорданъ, проходящій два озера, Меромское и Галилейское, и впадающій въ Мертвое море. На западѣ плоскій песчаный берегъ отдѣляетъ три цвѣтушія равнины: ЕздRELONскую, Саронскую и Филистимскую отъ Средиземнаго моря; на востокѣ узкая полоса цвѣтущихъ областей Моава, Галаада и Переи примыкаетъ къ обширной песчаной Сирійской пустынь. Вся территория Св. земли заключаетъ въ себѣ приблизительно 12.500 квадр. верстъ, простираясь по прямой линіи съ сѣвера на югъ, отъ источниковъ Иордана до Бир-Себа на 250 вер. и поперекъ, отъ моря до Иордана, на 40—60 верстъ. Наши паломники обходятъ всѣ Св. мѣста въ 3—4 недѣли. Небольшая по своимъ размѣрамъ, Палестина, непривлекательна теперь и по своему внѣшнему виду. Убоги ея сѣрые каменные города и бѣдныя жилища, камениста земля сплошь покрытая безформенными развалинами; скудна въ ней растительность, рѣдко встрѣчается вода. Единственное сокровище этой однообразной и суровой страны составляетъ прекрасное сапфино-голубое небо, какъ-бы зовущее человѣка своими глубинами отрѣшиться отъ земной суеты и въ немъ искать покоя и отрады.

Необширная по своимъ размѣрамъ и не богатая дарами природы Палестина тѣмъ не менѣе всегда была, есть и будетъ священной землею для христіанъ, потому что заключаетъ въ себѣ самыя драгоценныя памятники христіанской религіи. Въ ветхозавѣтныя времена въ ней, среди избраннаго Богомъ народа израильскаго, сохранялась истинная вѣра и приготовлялось Спасеніе рода человѣческаго отъ грѣха, проклятiя и смерти. Въ столицѣ богоизбраннаго народа - Іерусалимѣ находился ветхозавѣтный храмъ, сосредоточіе ветхозавѣтнаго богослуженія, служившаго прообразомъ обѣтованнаго Спасителя. Въ палестинскомъ городѣ Вифлеемѣ родился по плоти отъ Пресвятой Дѣвы Маріи Господь нашъ Іисусъ Христосъ. Въ Палестинской рѣкѣ Іорданѣ принялъ Онъ крещеніе отъ Іоанна. Въ Палестинѣ совершилъ Онъ Свое общественное служеніе роду человѣческому, обходя города и селенія ея, возвѣщая слово истины, творя чудеса, посѣщая Іерусалимъ во время великихъ іудейскихъ праздниковъ и здѣсь передъ книжниками и законниками раскрывая возвышенное ученіе о себѣ, какъ Сынѣ Божіемъ, воплотившемся и вочеловѣчившемся ради спасенія людей. Въ Іерусалимѣ Онъ претерпѣлъ крестныя страданія; близъ Св. города Онъ былъ погребенъ; съ горы Елеонской вознесся на небо. Въ Іерусалимѣ совершилось сошествіе Св. Духа на вѣрующихъ и было положено основаніе церкви христіанской, которая отсюда распространилась сначала по Палестинѣ, потомъ по сосѣднимъ странамъ, а затѣмъ и по всемъ областямъ обширной Римской имперіи.

Такъ Іерусалимъ сдѣлался исходнымъ пунктомъ христіанства и главнымъ средоточіемъ новозавѣтныхъ святынь. Въ немъ и близъ него находятся священныя для христіанства мѣста: Голгофа, гробъ Господа, вертепъ рождества Его, храма сошествія Св. Духа, погребальный склепъ Богоматери, мѣсто вознесенія Спасителя на небо и другія.

Не долго послѣ основанія Христовой церкви Іерусалимъ сохранялъ христіанскій видъ. Когда христіанство широко распространилось въ Римской имперіи, и Святыя мѣста Іерусалима приобрѣли большое значеніе, римскій императоръ Адріанъ, не различавшій христіанства и іудейства, призналъ необходимымъ для поддержанія упадавшаго язычества уничтожить самое воспоминаніе объ этихъ святыхъ мѣстахъ и велѣлъ засыпать Голгофу и гробъ Господень, а на мѣсто Соломонова храма построить языческое капище Юпитера Капитолійскаго. Послѣ того Іерусалимъ получилъ совершенно рим-

скій, языческій видъ. Такъ продолжалось все время, пока римскіе императоры оставались язычниками. Только съ Константина Великаго, перваго христіанскаго императора, положеніе Св. города стало измѣняться. Мать Константина, благочестивая Елена, посѣтила Іерусалимъ, отыскала Крестъ, на которомъ былъ распятъ Іисусъ Христосъ, и построила церковь надъ пещерою, въ которой Онъ былъ погребенъ. Вскорѣ послѣ того христіанство стало господствующею вѣрою въ обширной Римской имперіи, а Іерусалимъ общеою святынею для всѣхъ вѣрующихъ. Въ теченіе почти трехъ вѣковъ, до начала VII ст., іерусалимская церковь не испытывала особенно большихъ бѣдствій; многочисленныя храмы Св. земли, отъ Ливана до Синая, ежедневно прославляли Христа Спасителя. Но въ 629 г., когда византійскій императоръ Ираклій, побѣдоносно окончивъ войну съ Персіей, босыми ногами и въ смиренной одеждѣ вступилъ въ Іерусалимъ и воздвигнулъ (4 сентября 629 г.) среди разрушенной базилики Константина Животворящій крестъ, освобожденный изъ персидскаго плѣна, въ тотъ самый годъ на юго-востокъ Палестины появились новыя завоеватели-арабы, посланные Магометомъ для покоренія всего міра исламу. Они быстро завоевали Сирію, Палестину и Египеть. Христіанское населеніе этихъ странъ, прельщенное обѣщанными ему отъ арабовъ льготами и свободою вѣроисповѣданія, измѣнило византійскому правительству и большею частью добровольно подчинилось новымъ завоевателямъ. Но измѣна законному и единовѣрному правительству, какъ и всегда, принесла горькіе плоды. Магометанское завоеваніе измѣнило весь строй общественной жизни на Востокъ, а обѣщанія завоевателей оказались обманчивыми; начались жестокія притѣсненія восточныхъ христіанъ, особенною тяжестію падавшія на беззащитное сельское населеніе и насильственное обращеніе его въ магометанство; лучшіе храмы обращались въ мечети; монашескія обители, густо покрывавшія собою пустыню іудину, берега Іордана и сѣверо-восточную Сирію, разорялись, пустѣли и разрушались. Одна великая обитель Св. Саввы на Кедронскомъ потокѣ, многократно орошенная кровію избѣженныхъ подвижниковъ, сохранилась до нашего времени въ теченіе 13-ти столѣтій. Особенно печальна была судьба Іерусалима. Мудрый Патріархъ Софроній сдалъ его халифу Омару на выгодныхъ для христіанъ условіяхъ, но на бѣду христіанъ Іерусалимъ имѣлъ священное значеніе и въ магометанской религіи; великолѣпная мечеть, воздвигнутая въ VII в. на мѣстѣ Соломонова храма, такъ называемая мечеть Скалы, съ которой

будто-бы Магометъ воспарилъ на небеса, дѣлала Іерусалимъ мѣстомъ магометанскаго поклоненія и привлекла въ него многочисленныхъ мусульманъ. Православная паства въ Св. городѣ умаллялась; церкви отбирались магометанами и разрушались; паломники избивались цѣлыми толпами; патріархи нерѣдко погибали мученическою смертію. Въ началѣ XI в. храмъ св. гроба и окружавшія его церкви были разрушены по повелѣнію египетскаго халифа Факима, при чемъ патріархъ былъ убитъ. — Еще болѣе ухудшилось положеніе православной церкви въ Палестинѣ и приходившихъ въ нее съ разныхъ сторонъ поклонниковъ съ тѣхъ поръ, какъ Палестиной и Сиріей овладѣли новые завоеватели, дикіе и хищные сельджукскіе турки, принявшіе исламъ. Слухи объ ихъ жестокостяхъ по отношенію къ палестинскимъ христіанамъ и пилиграммамъ въ св. землѣ, объ ихъ ругательствахъ надъ христіанскою святынею достигли Западной Европы и вызвали въ ней взрывъ негодованія противъ невѣрныхъ. Составилось многочисленное крестоносное ополченіе, которое отправилось въ Палестину для освобожденія гроба Господня отъ власти мусульманъ. Военное мужество и религиозное воодушевленіе крестоносцевъ побѣдили турецкую силу, и въ Палестинѣ было основано Іерусалимское христіанское королевство. Но положеніе іерусалимской православной церкви отъ этого не улучшилось. Крестоносцы были католики; вмѣстѣ съ ними пришло въ Палестину и католическое духовенство, питавшее непримиримую ненависть къ православію. Занявши господствующее положеніе въ католическомъ государствѣ, оно отняло у православныхъ св. мѣста. Іерусалимскій патріархъ Леонтій, только переодѣвшись простымъ богомольцемъ, могъ поклониться св. гробу и долженъ былъ скрываться въ Іерусалимѣ отъ поджидавшихъ его убійць-латинянъ. Впрочемъ, непродолжительно было существованіе Іерусалимскаго королевства: черезъ сто лѣтъ послѣ его основанія магометане снова овладѣли св. городомъ, и всѣ попытки западно-европейскихъ христіанъ возвратить его остались безуспѣшны.

Ко времени существованія Іерусалимскаго королевства относятся первыя извѣстія о русскихъ паломникахъ въ св. землю. Паломничество русскихъ въ Палестину на поклоненіе Св. гробу началось вскорѣ же по принятіи ими христіанства (988 г.). Калики-перехожіе цѣлыми дружинами отправлялись съ Дальняго Сѣвера на поклоненіе св. мѣстамъ; съ такою дружиною въ 1022 г. преподобный Θεодосій Печерскій хотѣлъ уйти въ отроцествѣ изъ Курска. Игуменъ Даніилъ въ 1106 г. посѣтилъ св. землю и встрѣ-

тиль у гроба Господня цѣлую дружину новгородцевъ, кievлянъ, кашинцевъ и мн. другихъ. Татарское иго, тяготѣвшее надъ Россіей въ теченіе 250 лѣтъ, задержало на время хожденіе русскихъ людей въ св. землю; но когда это иго ослабло, стремленіе къ св. мѣстамъ проснулось въ русскомъ народѣ и стало возрастать съ каждымъ вѣкомъ. Преодолюваъ невѣроятныя препятствія въ странахъ чуждыхъ по языку, среди злобныхъ враговъ магометанъ, русскіе люди съ котомками и посохами шли къ завѣтнымъ св. мѣстамъ, пробираясь черезъ Балканскій полуостровъ, терпя всякія невзгоды, нерѣдко умирая отъ насилій и истощенія. Иные избирали еще болѣе трудный путь черезъ Кавказъ, Арменію и Сирію. Хожденіе тянулось годами, было подвигомъ истинно христіанскимъ. Благополучно возвратившійся былъ желаннымъ гостемъ и въ царскихъ палатахъ, и въ курной избѣ. Назидательный рассказъ о землѣ, каждая пядь которой освящена богочеловѣкомъ и прославлена чудесами и подвигами мучениковъ и пустынниковъ, возжигалъ сердца слушателей, и св. Русь наполнялась дивными повѣствованіями. Въ далекихъ, занесенныхъ снѣгами селеніяхъ, въ долгіе зимніе вечера рассказы эти вызвали жажду подвига, желаніе потерпѣть ради Господа, потребность помолиться со слезами покаянія передъ гробомъ Распятаго за наши грѣхи. Вольные духомъ и вѣрою брали страннической посохъ и шли плакать и обновляться душою у гроба Господня, возмущаться нечестіемъ магометанъ и рассказывать угнетенному палестинскому христіанству о далекомъ сѣверномъ царствѣ, которое твердо держится православія и побѣждаетъ магометанскихъ государей.

Дѣйствительно въ то время Россія свергла съ себя ослабѣвшее магометанское иго, а православный Востокъ всецѣло подчинился этому игу: въ 1453 г. османскіе турки завоевали Константинополь, а вскорѣ затѣмъ Сирію, Палестину и Египеть. Съ паденіемъ Константинополя прекратилось существованіе Византійской имперіи, и единственнмъ православнымъ государемъ на всемъ свѣтѣ остался только московскій царь. На него то и обратились взоры православнаго Востока, страдавшаго подъ игомъ турокъ-магометанъ; отъ Русскаго государя восточные христіане и стали ожидать защиты православія и церкви. Въ уставной грамотѣ 1589 г., подписанной вселенскимъ патріархомъ, говорится „Ветхій Римъ палъ отъ ереси Аполлинаріевой, новый Римъ-Константинополь обладаетъ безбожными племенами агарянскими, третій Римъ есть Москва“. И Россія вѣрно поняла свою исто-

рическую задачу на православномъ Востокѣ, а съ конца XVI в. приняла на себя заступничество за православныхъ передъ турецкимъ султаномъ, и затѣмъ начала за ихъ права и интересы вѣковую борьбу съ Турціей, неокончившуюся до настоящаго времени полнымъ разрушеніемъ Турціи, только благодаря заступничеству за нее западно-европейскихъ государствъ, стремящихся къ поддержанію политическаго равновѣсія въ Европѣ.

Удары, нанесенные Турціи нашими побѣдами, распатали силу Оттоманскаго государства, но плодами побѣдъ воспользовались западные народы. Протестанты выслали на Востокъ цѣлый легіонъ миссіонеровъ съ предложеніемъ даровыхъ школъ, больницъ, сиротскихъ пріютовъ. Католичество также возобновило свои притязанія на св. мѣста, опираясь на всемірную власть папы. Началось усиленное совращеніе православныхъ въ протестантство и католичество, такъ какъ пропаганда между мусульманами не дозволяется, а между евреями не имѣла никакого успѣха. Въ теченіе прошедшаго столѣтія латинскіе миссіонеры обратили много туземныхъ христіанъ въ католичество или склонили къ униі съ католическою церковью. Такимъ образомъ, кромѣ магометанской тираніи, палестинскому православному населенію пришлось еще страдать отъ западныхъ миссіонеровъ, столь же враждебныхъ православной церкви, какъ и магометане.

Успѣхи латинской пропаганды въ Палестинѣ были особенно значительны въ пятидесятыхъ годахъ прошедшаго столѣтія. Въ это время вновь появился латинскій партіархъ въ Іерусалимѣ, и латинская паства въ св. землѣ увеличилась съ 3,000 до 13,000 душъ, въ то время какъ въ православной патриархіи убыло изъ 40,000 душъ около 12,000. Такой ущербъ объясняется смутами въ святогробской братіи, неурядицею въ церковныхъ дѣлахъ и смѣнами патриарховъ, вслѣдствіе интригъ іерусалимскаго клира. Мѣстное христіанство, древнѣйшее изъ всѣхъ существующихъ, было заброшено и остановлено безъ попеченія. Эксплуатація поклонниковъ, хищническое управленіе церковнымъ имуществомъ, распущенность нравовъ среди святогробскаго духовенства, вымогательство пожертвованій и неблаговидное ихъ употребленіе обратили на себя вниманіе русскаго правительства. Въ то же время бѣдственное положеніе нашихъ поклонниковъ, эксплуатируемыхъ святогробцами и лишенныхъ всякихъ удобствъ во время путешествія въ св. землю, заставили русское правительство иначе взглянуть на грековъ, превратить довѣріе въ ихъ заслугамъ передъ православною церковью и принять на себя

заботу о палестинскомъ православіи и о русскихъ паломникахъ. Въ 1847 г. Императоръ Николай Павловичъ велѣлъ послать въ Іерусалимъ русскую духовную миссію, т. е., архимандрита, іеромонаха, іеродіакона и двухъ причетниковъ, чтобы они совершали богослуженіе для нашихъ поклонниковъ и старались охранять православныхъ жителей Палестины отъ совращеній въ другія вѣры. Послѣ крымской войны Императоръ Александръ Николаевичъ назначилъ въ Іерусалимъ въ 1858 г. консула, какъ своего представителя, для защиты миссіи и нашихъ богомольцевъ и по всѣмъ церквамъ Россіи велѣлъ производить кружечные сборы въ пользу ихъ и принимать пожертвованія. Въ 1859 г. Государь послалъ въ Іерусалимъ своего брата Великаго Князя Константина Николаевича, чтобы онъ вникнулъ въ положеніе нашихъ поклонниковъ и рѣшилъ, что лучше сдѣлать для блага ихъ. Великій Князь нашелъ, что необходимо приобрести землю вблизи Іерусалима и на ней воздвигнуть русскія подворья, а возвратясь въ Петербургъ подалъ мысль открыть особый Палестинскій комитетъ для устройства въ Іерусалимѣ русскихъ богоугодныхъ и странно-пріемныхъ заведеній. Комитетъ сталъ собирать пожертвованія: 500,000 р. отпустилъ Государь, 600,000 р. пожертвовали добрые люди со всей Россіи, и на эти деньги куплено было подлѣ Іерусалима десятинъ 10 земли, построены дома для поклонниковъ, особо для поклонницъ, больница, домъ для духовенства съ теплою домовою церковью, домъ для консула, разныя службы, обширный пятиглавый Троицкій соборъ и большой каменный водоемъ для стока дождевой воды (проточной воды въ Іерусалимѣ нѣтъ). Все это было сдѣлано въ 5 лѣтъ. Къ великому счастью богомольцевъ, въ 1865 г. начальникомъ русской духовной миссіи въ Іерусалимѣ былъ назначенъ архимандритъ Антонинъ. Онъ сдѣлалъ много хорошаго для нашихъ странниковъ въ Іерусалимѣ. Благочестивые люди давали ему средства, щедро помогала ему Императрица Марія Александровна, и о. Антонинъ успѣлъ купить въ самыхъ важныхъ мѣстахъ св. земли нѣсколько участковъ и построить на нихъ пять двухъэтажныхъ домовъ для пріюта богомольцевъ, со всѣми удобствами, съ церквами при нѣкоторыхъ и съ прекрасными садами. При немъ въ 1872 г. посѣтилъ палестинскія святыни Великій Князь Николай Николаевичъ Старшій, пріѣзжали многія лица высшаго общества; эти посѣщенія возвысили тамъ значеніе русскаго имени. Въ 1881 г. прибыли въ Іерусалимъ Великіе Князья Сергій Александровичъ, Павелъ Александровичъ и Константинъ Констан-

тиновичъ. Они особенно внимательно отнеслись къ святынямъ и древностямъ Иерусалима и къ положенію поклонниковъ. По возвращеніи своемъ, Великій Князь Сергій Александровичъ доложилъ Государю, что весьма полезно было бы открыть въ Петербургѣ самостоятельное Православное Палестинское Общество, которое постоянно заботилось-бы о нашихъ богомольцахъ. Императоръ Александръ Александровичъ утвердилъ докладъ Великаго Князя и назначилъ его предсѣдателемъ Общества. Такъ совершилось 21 мая 1882 г. открытіе Православнаго Палестинскаго Общества. Что же сдѣлало это Общество въ теченіе 19 лѣтъ для выполненія возложенныхъ на него задачъ?

Прежде всего, оно обратило вниманіе на нашихъ поклонниковъ въ св. землѣ, которыхъ въ иные годы являлось отъ 800 до 2000 душъ. Такъ какъ большею частью это были бѣдняки, то Палестинское Общество позаботилось удешевить для нихъ издержки переезда, войдя въ соглашеніе съ желѣзнодорожными и пароходными обществами. Теперь, наприм., отъ Кіева до Иерусалима и обратно можно съѣздить за 38 р. 50 к. безъ пропитанія и богомольныхъ расходовъ. Въ Иерусалимѣ Общество ремонтировало капитальнымъ образомъ дома для поклонниковъ, построенные 35 лѣтъ назадъ, расширило ихъ, устроило въ нихъ печи, постановило желѣзныя кровати и при каждой изъ нихъ шкафикъ съ замкомъ для вещей богомольца, очистило каменный прудъ для стока воды и т. под. Въ домахъ Палестинскаго Общества каждый богомольецъ можетъ прожить двѣ недѣли бесплатно, а потомъ долженъ платить по 3 коп. за каждый день. Позаботилось Палестинское Общество и о пищѣ богомольцевъ: въ первый день пріѣзда всѣмъ имъ предлагается бесплатная трапеза; въ остальные дни они обѣдаютъ въ общей столовой и платятъ на обѣдъ изъ двухъ блюдъ 8 коп. Горячая вода отпускается по 1 коп. за чайникъ. Когда богомольцы пожелають итти по св. мѣстамъ, имъ дается проводникъ не только въ Иерусалимѣ, но хотя бы и за 100 вер. отъ него. По вечерамъ Общество ежедневно предлагаетъ имъ душеполезныя чтенія съ молитвою и церковнымъ пѣніемъ. Заболѣвшимъ богомольцамъ подается бесплатная медицинская помощь.

Видя такіе труды и заботы Палестинскаго Общества, Императоръ Александръ Александровичъ въ 1889 г. принялъ его подъ свое покровительство, далъ ему право называться „Императорскимъ“ Обществомъ, самъ записался въ его почетные члены вмѣстѣ съ Государыней, Наслѣдникомъ, братьями и другими членами Царскаго Дома, а въ 1893 г. разрѣшилъ

открывать Отдѣлы Общества по епархіямъ (по 1901 годъ открыты отдѣлы въ 42 епархіяхъ). Свое сочувствіе въ Палестинскому Обществу и любовь къ св. землѣ Государь выразилъ и тѣмъ, что вмѣстѣ съ своими братьями соорудилъ близъ Іерусалима, недалеко отъ гроба Божіей Матери, величественную пятиглавную церковь во имя св. Маріи Магдалины, торжественно освященную въ 1888 г.

Благодаря Палестинскому Обществу, принявшему на себя заботы о богомольцахъ въ св. землѣ, число ихъ съ каждымъ годомъ стало увеличиваться, такъ что русскія постройки оказались недостаточны для нихъ; поэтому Общество купило 1,000 кв. саж. земли по сосѣдству съ старымъ подворьемъ и устроило новое подворье; въ немъ свѣтлыя большія комнаты для болѣе состоятельныхъ поклонниковъ съ платою отъ 2 до 4 руб. въ сутки съ полнымъ продовольствіемъ и прислугою. Въ этомъ же новомъ подворьѣ обширная столовая для народа, кухня, пекарня, водогрѣйня, баня, прачешная, подвалъ для храненія припасовъ, амбары для склада имущества, лавка гдѣ продаются выписанные изъ Россіи для простого народа ржаная мука, крупа, горохъ, пшено и др. припасы; тутъ же продаются восковыя свѣчи, книги, образа, виды св. мѣстъ; цѣны на все назначены самыя умѣренныя. Кромѣ того Палестинское Общество построило домъ въ самомъ Іерусалимѣ, близъ гроба Господня. Тамъ еще въ 1859 г. наше правительство купило участокъ земли; но такъ какъ онъ былъ покрытъ развалинами и мусоромъ, которые накопились на немъ 1800 лѣтъ и образовали насыпь выше 4 сажень, то онъ долго оставался въ запустѣніи. Великій Князь Сергій Александровичъ велѣлъ на свой счетъ начать расчистку этого мѣста, по расчисткѣ тамъ была открыта древняя іерусалимская стѣна съ городскими воротами и въ нихъ тотъ самый порогъ, котораго коснулся Своими Пречистыми стопами Спаситель во время шествія на распятіе. На участокъ Общество соорудило домовую церковь во имя св. князя Александра Невскаго освященную въ 1896 г.

Таковы главнѣйшія заботы Палестинскаго Общества о нашихъ богомольцахъ въ св. землѣ. Сдѣлано много, но сдѣланнаго еще недостаточно. Помѣщенія подворья не могутъ принять болѣе 1,200 богомольцевъ, и на святой недѣлѣ 1899 г. въ Іерусалимѣ было уже болѣе 6,000 русскихъ поклонниковъ. Необходимо расширить подворье по меньшей мѣрѣ вдвое, но для этого нужны деньги, которыхъ у Общества пока нѣтъ.

Упорядочивая бытъ поклонниковъ, Общество вмѣстѣ съ тѣмъ ревностно заботится о поддержаніи православія въ св. землѣ. Туземныхъ христіанъ оно нашло въ ужасномъ положеніи. Изъ 32 приходскихъ церквей св. земли только 9 находились въ спосномъ состояніи. Школъ не было. Священники не получали своего скуднаго содержанія по нѣсколькимъ мѣсяцевъ. Общество предложило іерусалимской патріархіи привести церкви въ благообразный видъ на свои средства и подъ своимъ наблюденіемъ, но греческое духовенство пожелало получить деньги, а возстановленіе церквей принять на себя. Такъ какъ, судя по многолѣтнему опыту, при такомъ порядкѣ обновленіе церквей не состоялось бы никогда, то Общество должно было отложить свои намѣренія до болѣе благоприятнаго времени.

Большое значеніе для палестинскаго православія имѣло учрежденіе Обществомъ школъ, которыя быстро остановили успѣхъ латинской и протестантской пропаганды тамъ, гдѣ были учреждены. Школы требовали учителей и учебниковъ, а ни того, и ни другого для православныхъ сирійцевъ св. земли не существовало. Поэтому Обществомъ были заведены закрытыя пансіоны для приготовленія учителей въ Назаретѣ и учительницъ въ Вет-Джалѣ и напечатано нѣсколько арабскихъ учебниковъ, переведенныхъ съ русскаго языка. Въ настоящее время въ Палестинѣ и Сиріи существуетъ до 70 школъ съ 10,000 учащихся; но еще до 20,000 православныхъ дѣтей вывуждены посѣщать школы инославныхъ и даже невѣрныхъ.

Какъ въ Назаретѣ, такъ въ Вет-Джалѣ, Дамаскѣ, Вилеесѣ и Іерусалимѣ, кромѣ школъ, учреждены еще пять бесплатныхъ амбулаторій для приходящихъ больныхъ, гдѣ въ настоящее время ежедневно подается врачебная помощь 300 больнымъ.

Наконецъ, Палестинскимъ Обществомъ сдѣлано много для научной разработки свѣдѣній о св. землѣ. Въ теченіе 19 лѣтъ имъ изданы сотни различныхъ сочиненій о Палестинѣ, точныя карты ея, планы Іерусалима, его ближайшихъ окрестностей и храма Воскресенія. Особенно большое значеніе для исторіи св. города имѣютъ раскопки, произведенныя Обществомъ на русскомъ мѣстѣ близъ храма Воскресенья. Эти раскопки доказали, что нынѣ чтимая Галгоеа находится дѣйствительно за городской стѣною, окружавшею Іерусалимъ во время земной жизни Спасителя.

Такъ разнообразна и многоплодна дѣятельность Православнаго Палестинскаго Общества. По этой дѣятельности оно является выразителемъ дав-

ней и тѣсной связи русскаго народа съ главнѣйшими святыми восточнаго православія, — той связи, которая предуказываетъ ясно великую историческую миссію Россіи и внутреннюю силу народа влечеть ее къ настоящему назначенію на землѣ — возстановленію древняго единства восточной церкви. Путь къ этому великому и вождѣльному дѣлу уже проложенъ: обояніе силы Русскаго государства велико въ Палестинѣ и прилегающей къ ней Сири; русскій народъ въ лицѣ своихъ полонниковъ давно вступилъ въ непосредственную и живую связь со всею семьей восточныхъ церквей и народовъ, примкнувшихъ къ стѣнамъ св. гроба. Никто изъ нихъ, даже уклонявшіеся отъ вселенскаго православія, не встрѣтилъ его съ недовѣріемъ, которое возбуждаютъ въ нихъ западныя пришельцы. Яковиты, сирійцы, копты дорожатъ каждымъ случаемъ, чтобы выразить свои симпатіи Россіи и русскимъ. Въ настоящее время не внутренняя духовная рознь, отдѣляющая насъ отъ запада, но только внѣшнія обстоятельства раздѣляютъ грековъ, сиріянъ-арабовъ, армянъ и африканцевъ. Всѣ эти народы собрались въ Иерусалимѣ. Тамъ и самое удобное мѣсто для русской православной церкви исполнить предстоящее ей великое дѣло возстановленія древняго единства восточной церкви. Теченіе событій заставляеть вѣрить, что онъ изъ святаго града нѣкогда услашать всѣ восточныя церкви вождѣльное слово: *и будетъ едино стадо и едины Пастырь.*

И такъ, дѣло палестинское, которому служитъ Православное Палестинское Общество, есть святое дѣло любви къ Спасителю Христу и Его св. церкви и вмѣстѣ дѣло русское, народное. Примкнемъ же къ этому св. дѣлу черезъ участіе въ Палестинскомъ Обществѣ и скажемъ вмѣстѣ съ пророкомъ Исаіей: *Не умолкну ради Сиона, и ради Иерусалима не успокоюсь, доколѣ не взойдетъ, какъ свѣтъ, правда его и спасеніе его, какъ горящій свѣтильникъ.* (Ис. 6, 2, 1).

По донесенію объ открытіи въ Симбирскѣ названнаго отдѣла Августѣйшему Предсѣдателю Палестинскаго Общества, — Его Императорское Высочеству, Великій Князь Сергій Александровичъ изволилъ препроводить на имя его преосвященства Никандра рескриптъ слѣд. содержанія:

Преосвященнѣйшій Владыко.

Получивъ извѣстіе о состоявшемся 25-го марта сего года открытіи въ г. Симбирскѣ по Вашему архипастырскому почину и при ближайшемъ участіи, мѣстнаго Симбирскаго отдѣла, состоящаго подъ Моимъ председа-

тельствомъ Императорскаго православнаго Палестинскаго Общества, считаю пріятнымъ долгомъ выразить Вашему Пресвященству Мою искреннюю за сіе благодарность и, вмѣстѣ съ тѣмъ, просить Васъ принять на себя предсѣдательство во вновь образовавшемся Симбирскомъ отдѣлѣ и званіе почетнаго члена общества.

Испрашивая Вашего архипастырскаго благословленія и поручая себя заступничеству священныхъ молитвъ Вашихъ, остаюсь искренно расположенный

„СЕРГѢЙ“.

ПАМЯТИ

Ивана Александровича Гончарова.)*

(Въ память десятилѣтія его кончины).

Онъ умеръ говорить.
Да нѣтъ-же, нѣтъ!... Не правда!
Не умираетъ тотъ, чей духъ богатый
кладъ...
А Гончаровъ не посрамилъ отряда
Безсмертныхъ воиновъ за красоту и
свѣтъ.
Онъ поднялъ и сдержалъ хоругвь жи-
ваго слова,
И отошелъ отъ насъ... Но слову смер-
ти нѣтъ;
Ему нѣтъ тлѣнья гробового...
Лишь въ словѣ—истина,—оно—
ея ковчегъ.
Пока живетъ и мыслить чело-
вѣкъ.

16 сентября 1901 г. въ помѣщеніи народной читальни имени И. А. Гончарова чествовалось десятилѣтіе со дня его кончины, — онъ умеръ 15 сентября 1891 года.

На этомъ скромномъ чествованіи присутствовали: г. губернаторъ, г. вице-губернаторъ, г. предсѣдатель окружнаго суда, г. городской голова, представители нѣкоторыхъ правительственныхъ, сословныхъ и общественныхъ учреждений и довольно много публики, такъ что, сравнительно, большой залъ, гдѣ помѣщается Гончаровская бібліотека, далеко не могъ вмѣстить всѣхъ, пожелавшихъ почтить память великаго художника.

По окончаніи панихиды, инспекторомъ народныхъ школъ Симбирской

*) Составлено по газетнымъ сообщеніямъ „Симб. Губ. Вѣд.“, „Самарск. Газ.“ и „Волгари“.

губ. Н. П. Охотинымъ былъ прочитанъ біографическій очеркъ И. А. Гончарова.

Затѣмъ, секретаремъ городской управы, П. В. Левшинимъ была прочитана статья магистра Субботина „О значеніи И. А. Гончарова“.

Настоящее чествованіе ознаменовалось крупнымъ пожертвованіемъ: А. А. Знаменская принесла въ даръ городу основанную ею бібліотеку-читальню имени И. А. Гончарова.

Автобіографія *И. А. Гончарова.*

Въ 1867 году издатели „Сборника историческихъ и статистическихъ матеріаловъ о Симбирской губерніи“, желая дать въ своемъ изданіи возможно точную біографію И. А. Гончарова, обратились къ его старшему брату П. А. Гончарову, преподавателю симбирской гимназіи, съ просьбою добыть нужныя свѣдѣнія отъ самаго Ивана Александровича. Послѣдній на просьбу брата прислалъ ему собственноручно написанную автобіографію, въ которой, однако, говоритъ о себѣ, какъ о третьемъ лицѣ. Въ концѣ-же листовъ, въ припискѣ брату, проситъ ничего къ его біографіи не прибавлять, но убавленія дѣлать разрѣшаетъ. Затѣмъ слѣдуетъ помѣта 29 декабря 1867 г. и полная подпись автора. Эта автобіографія, была дословно напечатана въ вышеназванномъ сборникѣ за 1868 годъ на стр. 251—252 отдѣла IV-го, но безъ подписи Гончарова и какъ-бы біографія, сообщаемая третьимъ лицомъ; такъ безъ сомнѣнія, она и была принята читающею публикою. На нее не было обращено надлежащаго вниманія, и она оставалась неизвѣстной для послѣдующихъ біографовъ. А между тѣмъ она представляютъ большой интересъ: и какъ автобіографія, и какъ замѣтка о вліяніи на Гончарова въ дѣтствѣ и юности образовательной среды. Приводимъ ее здѣсь дословно, какъ она напечатана въ „Сборникѣ“, который въ настоящее время составляетъ большую бібліографическую рѣдкость.

„И. А. Гончаровъ родился въ Симбирскѣ въ 1812 г., первоначальное образованіе получилъ въ дѣтствѣ въ небольшихъ частныхъ пансіонахъ и, между прочимъ, у одного священника за Волгой, въ помѣщичьемъ селѣ. Здѣсь, у жены священника, нѣмки, принявшей православіе, онъ положилъ основаніе изученію французскаго и нѣмецкаго языковъ, а найденныя въ бібліотекѣ священника сочиненія Ломоносова, Державина и другихъ, также

описанія нѣкоторыхъ путешествій заронили въ немъ первыя—охоту къ чтенію; а послѣднія—желаніе, конечно, тогда еще неясное и бессознательное, видѣть описанныя въ путешествіяхъ дальнія страны. До поступленія въ московскій университетъ, не руководимый почти ниѣмъ въ выборѣ чтенія, онъ читалъ все, что попадалось подъ руку, между прочимъ произведенія французскихъ беллетристовъ господствовавшей тогда школы и переводилъ на русскій языкъ романъ Сю „Атаргюль“, отрывокъ изъ котораго былъ помѣщенъ въ журналъ „Телескопъ“ за 1832 г. Но скоро однако онъ отрезвился отъ вліянія современной французской литературы, какъ чтеніемъ образцовъ англійской и нѣмецкой литературъ, такъ и знакомствомъ съ древними историками и поэтами въ университетѣ, въ словесномъ отдѣленіи, слушая съ жадностью увлекательныя лекціи исторіи иностранныхъ литературъ, исторіи изящныхъ искусствъ и археологіи—профессоровъ Шевырева и Надеждина, римскихъ и греческихъ древностей—Снегирева и Иващковского; исторіи всеобщей и русской—Каченовскаго и Погодина, русской словесности—профессора Давыдова. Продолжая изучать новѣйшіе языки, между прочимъ англійскій, а также древній латинскій и отчасти греческій, и руководствуясь лекціями ученыхъ и даровитыхъ профессоровъ, Гончаровъ, систематически, съ помощью критическаго анализа, изучилъ образцовыя произведенія иностранныхъ и отечественныхъ писателей. Между тѣмъ, съ другой стороны живое, непосредственное вліяніе на общество Карамзина и Пушкина, бывшаго тогда въ зенитѣ своей славы, не могли не подѣйствовать благотворно и на кругъ молодыхъ студентовъ московскаго университета, въ томъ числѣ и на него.

Кончивъ курсъ, Гончаровъ въ 1835 году перешелъ на службу въ Петербургъ, въ министерство финансовъ, гдѣ вскорѣ занялъ должность переводчика иностранной переписки и продолжалъ заниматься литературою, т. е. читать, переводить, дѣлать извлеченія, преимущественно изъ нѣмецкихъ и англійскихъ писателей, для себя, въ видѣ упражненій, пока безъ намѣренія печатать. Онъ сблизился съ нѣкоторыми домами, любившими литературу, и пробовалъ силу въ домашнихъ сборникахъ, составляемыхъ изъ сочиненій небольшого круга друзей. Около двухъ тогдашнихъ журналовъ „Библіотеки для чтенія“ и „Отечественныхъ Записокъ“—группировалось все, что было даровитаго въ литературѣ. Гончаровъ познакомился съ нѣкоторыми изъ литераторовъ, сначала просто въ качествѣ любителя, а потомъ отдалъ на судъ Вѣлиискаго первый свой романъ „Обыкновенная

исторія“, который был помѣщенъ въ возобновленномъ, послѣ смерти Пушкина, подъ редакціею Панаева и Некрасова, журналѣ „Современникъ“ въ 1847 г. Въ слѣдующемъ году онъ помѣстилъ въ томъ же журналѣ легкій юмористическій очеркъ „Иванъ Саввичъ Поджабринъ“. Въ 1849 году, въ изданномъ подъ редакціею „Современника“ литературномъ сборникѣ, напечатанъ былъ отрывокъ изъ романа „Обломовъ“, подъ заглавіемъ „Сонъ Обломова“.

Въ 1852 году бывшимъ тогда министромъ народнаго просвѣщенія неожиданно предложено было Гончарову мѣсто секретаря при начальникѣ экспедиціи, снаряженной правительствомъ для обозрѣнія россійскихъ колоній въ Сѣверной Америкѣ и для заключенія торговаго трактата съ Японіей. Онъ съ радостью принялъ предложеніе, которое вдругъ пробудило его заветную, почти покинутую мечту о дальнемъ путешествіи. По возвращеніи, послѣ двухъ съ половиной лѣтъ плаванія по морямъ и путешествія отъ Охотскаго моря черезъ Сибирь, Гончаровъ въ 1855 и 1856 годахъ напечаталъ описаніе этого путешествія по частямъ въ „Морскомъ Сборникѣ“, „Современникѣ“, „Отечественныхъ Запискахъ“ и „Русскомъ Вѣстникѣ“, а въ 1857 году издалъ отдѣльною книгою въ двухъ томахъ подъ заглавіемъ „Фрегатъ Паллада“, которое въ 1862 году вышло вторымъ изданіемъ всего въ числѣ шести тысячъ экземпляровъ. Между тѣмъ, онъ перешелъ на службу въ министерство народнаго просвѣщенія на должность цензора въ 1856 г., которая почти не оставляла ему свободнаго времени для прочихъ занятій. Усиленная работа вмѣстѣ съ петербургскимъ климатомъ вредно подѣйствовали на его здоровье и принудили прибѣгнуть къ пособію минеральныхъ водъ.

Во время четырехмѣсячныхъ каникулъ за границу онъ успѣлъ докончить давно начатый романъ „Обломовъ“, который появился въ печати въ „Отечественныхъ Запискахъ“ въ 1859 г. и въ томъ же году отдѣльною книгою, а потомъ въ 1862 году вторымъ изданіемъ. Въ 1862 г. Гончаровъ назначенъ былъ главнымъ редакторомъ газеты министерства внутреннихъ дѣлъ „Сѣверная Почта“, а въ слѣдующемъ перешелъ на должность члена совѣта того же министерства по дѣламъ печати. Послѣ романа „Обломовъ“ онъ напечаталъ три отрывка изъ неоконченнаго и неизданнаго имъ романа „Райскій“ въ „Отечественныхъ Запискахъ“ и „Современникѣ“ подъ заглавіемъ „Софья Николаевна Вѣлочева“, „Портретъ“ и „Бабушка“.

Изъ матеріаловъ для біографіи И. А. Гончарова.

Окрестности Симбирска изобилуютъ красивыми мѣстами. Одно изъ такихъ мѣстъ описано у Гончарова въ романѣ „Обрывъ“. Мѣсто это указываютъ за рощей Кандякова, въ 3-хъ верстахъ отъ Симбирска. Теперь оно принадлежитъ мѣстной помѣщицѣ Перси-Френчъ. Нѣкоторые указываютъ еще другое мѣсто, которое будто бы выведено у Гончарова. Оно по другую сторону Симбирска и отстоитъ отъ него на 12 верстѣ.

Такая природа не могла не отразиться на широтѣ психологическаго размаха Гончарова.

Въ своихъ „Слугахъ“ самъ Гончаровъ говоритъ, что онъ совершенно не знаетъ „сельской жизни“.

Это не совсѣмъ такъ: если говорить о жизни крестьянъ, то это вѣрно, да этой стороны онъ и не касается нигдѣ въ своихъ произведеніяхъ; если же говорить о помѣщицьемъ бытѣ, то его-то Гончаровъ отлично зналъ и доказалъ это своими произведеніями.

Почти до самаго послѣдняго времени въ Симбирскѣ имѣла дома и почти безвыѣздно проживала въ немъ масса мѣстныхъ дворянъ — землевладельцевъ. Гончаровъ хотя и происходилъ изъ купеческой семьи, но лишился почти 3-хъ лѣтъ отца, который на него, поэтому, и не имѣлъ никакого вліянія. Послѣ же его смерти, ему вполне замѣнилъ отца проживавшій въ ихъ домѣ нѣкій контръ-адмиралъ, помѣщикъ и близкій другъ матери Гончарова — Николай Николаевичъ Трегубовъ, описанный въ воспоминаніяхъ Гончарова подъ именемъ Якубова.

Онъ жилъ однимъ домомъ съ Гончаровыми и, несомнѣнно, внесъ помѣщій укладъ въ ихъ семейную жизнь. Всѣ его знакомства вращались въ сферѣ мѣстнаго дворянства и помѣщиковъ, и потому и здѣсь Гончаровъ ничего не могъ видѣть кромѣ тѣхъ же традиціонныхъ помѣщичьихъ отношеній. Гончарову, купцу по рожденію, такимъ образомъ неизвѣстна была, пожалуй, жизнь купцовъ, а не помѣщиковъ. Городъ со всей своей тихою иходнообразною жизнью дополнялъ иллюзію жизни помѣщичьяго быта въ имѣніи.

Первоначальное свое образованіе Гончаровъ также получилъ въ пансіонѣ, гдѣ учились исключительно дворяне. Въ имѣніи Головкина былъ учитель, по фамиліи Троицкій, который женился на нѣмкѣ, гувернанткѣ

Головкиныхъ, м-ле Лицманъ. Получивъ здѣсь же священническое мѣсто, онъ открылъ пансіонъ, называвшійся „Пансіономъ Лицманъ“. Здѣсь и учился Гончаровъ.

Быть можетъ, ни одинъ русскій писатель не перенесъ въ свои произведенія столько чертъ и лицъ изъ окружавшей его домашней обстановки, какъ Гончаровъ.

По словамъ Гавріила Никитича Потанина *), который былъ учителемъ въ семьѣ брата Ив. Ал., Николая Александровича Гончарова, — свою мать Гончаровъ вывелъ въ „Обрывѣ“ подъ видомъ бабушки, учитель Козловъ въ томъ же „Обрывѣ“ — братъ его Николай Александровичъ, Марфинька, хотя и ненавѣрно, — сестра Александра, а въ Райскомъ вложено много авторскихъ чертъ.

Семейство Гончаровыхъ состояло изъ матери, двухъ сыновей — Ивана и Николая и двухъ дочерей — Александры и Анны.

Вотъ какъ самъ Гончаровъ характеризуетъ свою мать по случаю ея смерти въ письмѣ къ Александрѣ Александровнѣ. „Милый другъ Сашенька, кончина нашей матери должна тебѣ отозваться тяжело, нежели всѣмъ намъ. Ты вообще дружнѣе всѣхъ насъ была съ нею, а любовь ея къ твоимъ дѣтямъ и попеченія о нихъ, сблизили васъ еще тѣснѣе! Старушка никогда не показывала предпочтенія никому изъ насъ, но кажется, тебя она любила больше всѣхъ; и за дѣло: ты ей не дѣлала даже мелкихъ неприятностей своимъ характеромъ, какъ мы, наприимѣръ, съ Анютой часто дѣлали невольно; при томъ она частію твои несчастія приписывала себѣ и отъ того за тебя больше страдала. Больно и мучительно, какъ подумаешь, что ея нѣтъ больше, но у меня не достаетъ духа жалѣть, что кончилась эта жизнь въ которой оставались только одни страданія и болѣзненная томительная старость. Живи она еще десять лѣтъ, она бы все мучилась вдвойнѣ: за всякое наше горе и за то еще, что она не можетъ пособить ему.“

„При томъ жизнь ея, за исключеніемъ неизбежныхъ человѣческихъ слабостей, такъ была прекрасна, дѣло ея было строго выполнено, какъ она умѣла и могла, что я, послѣ первыхъ невольныхъ горячихъ слезъ, смотрю покойно, съ нѣкоторой отрадой на тихій конецъ ея жизни, и горжусь, благодарю Бога за то, что имѣлъ подобную мать. Ня о чемъ, ни о комъ у меня мысль такъ не свѣтла, воспоминаніе такъ не свято, какъ о ней.“

*) Сотрудникъ „Отечественныхъ Записокъ“, давно не выступающій въ литературу.

Николай Александрович Гончаров все время был учителем в мужской симбирской гимназии и оставлял по себе самую хорошую память. Он обладал замѣчательными педагогическими способностями. Считать наиболее характерную черту в ученикѣ и воспользовался ею, было его любимым педагогическим приемомъ.

Анна Александровна, кажется, ничѣмъ не выдавалась изъ обывательской среды. Она была замужемъ за докторомъ Музалевскимъ, который имѣлъ громадную практику в Сибирскѣ, нажилъ большое состояніе, но прожилъ его, соблазнившись какой-то спекуляціей. Она умерла лѣтъ 25 назадъ, сойдя съ ума.

Александра Александровна, кажется, любимая сестра Ивана Александровича, была замужемъ за ардатовскимъ помѣщикомъ Михайломъ Максимовичемъ Кирмаловымъ, убитымъ его собственными крестьянами лѣтъ 25 тому назадъ. У нея было 5 человекъ дѣтей: два мальчика и три дѣвочки. В настоящее время живы трое, в томъ числѣ Екатерина Михайловна Кирмалова, любезно снабдившая насъ письмами Ивана Александровича къ ея матери, и разрѣшившая напечатать изъ нихъ выдержки. Александра Александровна умерла в 1896—97 гг.

Перейдемъ теперь къ характеристикѣ самого Гончарова по сохранившимся о немъ воспоминаніямъ.

Въ дѣтскіе годы Иванъ Александровичъ былъ рѣзвый и шаловливый ребенокъ, то капризный, то веселый и остроумный, то лѣниво валявшійся вѣ травѣ, то вдругъ пугавшій изъ за кустовъ хлопнушками сестеръ и мать. Однажды его долго не могли найти и начали уже беспокоиться, когда онъ вдругъ явился, весь въ сажѣ и въ разорванномъ платьѣ: оказалось, онъ лазилъ вѣ трубу, чтобы изъ нея посмотреть на небо.

Н. Г. Потанинъ рассказываетъ о встрѣчѣ съ И. А., когда онъ однажды пріѣхалъ изъ Петербурга на побывку домой.

„Онъ былъ точно ртутью налитъ: подвижной и веселый, онъ бодро смотрѣлъ впередъ, просто и остроумно шутилъ и тогда не складывалъ рукъ по Наполеоновски. У него напечатана была первая повѣсть, онъ только что поступилъ на службу и былъ, очевидно, вѣ приподнятомъ состояніи духа.

„ Меня ему представили.

„ — Вы кто же будете педагогъ или педагогъ? обратился онъ ко мнѣ.

„ — Ни то, ни другое — просто преподаватель.

„ — Онъ Ваня, пишетъ стихи, — сказалъ Николай Александровичъ: — и написалъ довольно хорошіе, подъ заглавіемъ „Осень“.

„ — А отъ чего бы вамъ весну не написать?

„ — Оттого что не было весны у меля...

„ Иванъ Александровичъ задумался и въ этотъ моментъ произвелъ на меня очень сильное впечатлѣніе.

— Ну а ты, Николай, все еще „Слово о полку Игоревѣ“ читаешь? — обратился онъ къ брату.

„ Отчего бы мнѣ его и не читать, тѣмъ болѣе, что оно и посвящено мнѣ (переводъ „Слова о полку Игоревѣ“ — Минаева-отца).

„ — Чти, чти... Ну а какъ твои славянскія нарѣчія изъ Григоровича? Тати, дяди, тетя, титя и дите — всѣ отъ одного корня?

„ — Ну чего, Ваня, говорить о томъ, чего не понимаешь... лучше оставимъ...

Вообще въ веселыя минуты Иванъ Александровичъ любилъ такіе разговоры.

Вотъ еще характеристика Ивана Александровича, сдѣланная человѣкомъ, знавшимъ его въ Петербургѣ:

Это былъ удивительный человекъ, его никакъ нельзя было охарактеризовать одною фразой. Если можно такъ выразиться, это была какая-то механическо-химическая смѣсь самыхъ разнообразныхъ качествъ.

„Иногда оживленъ и сыпалъ островами, черезъ минуту взоръ его потухалъ и онъ зѣвалъ отъ того, чѣмъ за минуту передъ тѣмъ интересовался. Иногда онъ являлся въ общество въ старенькомъ пиджакѣ съ пятнами, иногда — франтомъ по послѣдней модѣ. У него никогда нельзя было угадать, чѣмъ онъ руководится въ томъ или другомъ поступкѣ. Характеръ его, капризный, крайне подвижный и неуправимый, не укладывался въ обыкновенныя рамки. Вся довольно полная фигура его, кажется: только и говорила: „оставьте, пожалуйста, меня въ покоѣ: — вѣдь я васъ не трогаю, — ну такъ и идите себѣ своей дорогой!“ А я, если захочу пойду, захочу остановлюсь; вамъ до этого дѣла нѣтъ». Его мысль никогда не направлялась то, что называется *à motu*; остановить вниманіе его какойнибудь предметъ — хорошо, не остановить — тоже хорошо. И квартира его, какое-то безпорядочное соединеніе изящества и хлама, соответствовала его характеру“.

Въ его письмахъ къ роднымъ, — проскальзываетъ удивительная предусмотрительность: онъ интересуется каждымъ пустякомъ, описываетъ всякую

мелочь. Онъ, чувствуя, быть можетъ, свое превосходство, какъ бы популяризируетъ для нихъ самого себя. — Въ одномъ письмѣ онъ пишетъ, что посылаетъ, одновременно съ книгами, французской синьки для бѣлья и входитъ во всѣ домашнія дѣла родныхъ. Судя по письмамъ, онъ любилъ дѣтей.

Приведемъ еще выдержки изъ его писемъ, гдѣ между прочимъ по поводу обученія своихъ племянниковъ, онъ высказывается и по поводу образованія.

„Лучшіе корпуса здѣсь, — пишетъ И. А. изъ Петербурга (даты нѣтъ): — 1) горныхъ инженеровъ; 2) полевыхъ инженеровъ и 3) инженеровъ путей сообщенія. Всѣ прочіе корпуса готовятъ молодыхъ людей только въ военную службу; выпускаютъ изъ нихъ лѣтъ 17 или 18 мальчиковъ въ армейскіе полки: ты этого не захочешь, да и въ эти корпуса трудно попасть.

„ Изъ горнаго корпуса посылаютъ на 6 лѣтъ на службу въ Сибирь на мѣдные, желѣзные и прочіе заводы: въ этотъ корпусъ легче попасть, нежели въ другіе, платятъ тамъ по 300 цѣлковыхъ въ годъ. Изъ корпуса полевыхъ инженеровъ выпускаютъ по вѣрностямъ для построекъ; учатъ военной строительной части, т. е. строить вѣрности, мосты, подводить мины и проч. Въ корпусъ путей сообщенія учатъ проводить и поддерживать шоссе, желѣзныя дороги, ставить разныя публичныя зданія.

„ Въ эти два корпуса труднѣе попасть.

„ Есть еще артиллерійское училище, но изъ него и изъ другихъ выпускаютъ въ военные офицеры, которые будутъ потомъ требовать поддержки, а тебѣ надо готовить дѣтей такъ, чтобъ они сами могли справиться потомъ, безъ домашней поддержки. Для этого я все-таки думаю, что лучше въ гимназію отдать, а потомъ въ университетъ, потому что, оттуда вышедши, онъ можетъ годиться на все: если не чиновникомъ, такъ учителемъ, пожалуй, хоть и въ военную, если есть охота. А если есть дарованіе, такъ можетъ итти и выше. Даже если бъ онъ и не попалъ изъ гимназіи въ университетъ, такъ одного гимназическаго воспитанія будетъ достаточно, чтобы достать кусокъ хлѣба, потому что окончившій курсъ въ гимназіи все таки вдесятеро будетъ больше знать, нежели выпущенный изъ корпуса. Вотъ мои мысли объ этомъ“.

Въ другомъ письмѣ отъ 20 апрѣля 1856 г. онъ говоритъ: — „Университетское образованіе все-таки лучше. Теперь особенно, когда всѣмъ позволено вступать въ университетъ и, конечно, многіе будутъ этимъ пользо-

ваться и образованіе въ обществѣ распространится замѣтно. Впереді всегда будутъ университетскіе, какъ были до сихъ поръ и въ военной и въ штатской службѣ. Людямъ, мало образованнымъ будетъ невыгодно. Пусть же всѣ трое твои идутъ по этому пути“.

Письма сенатора. С. Р. Жданова по поводу Симбирскихъ пожаровъ 1864 г.

На одномъ изъ засѣданій нашей ученой Архивной Коммисіи председателемъ были доложены въ высшей степени интересныя письма, доставленныя на имя председателя В. Н. Поливанова, его высокопревосходительствомъ И. И. Шамшинимъ, сенатора Семела Романовича Жданова, писанныя имъ въ 1865 году къ министру внутреннихъ дѣлъ П. А. Валуеву по поводу симбирскихъ пожаровъ. Какъ извѣстно, сенаторъ Ждановъ былъ командированъ по Высочайшему повелѣнію въ Симбирскъ для изслѣдованія причинъ бывшихъ въ 1864 году пожаровъ. Онъ велъ слѣдствіе очень дѣятельно въ теченіе двухъ лѣтъ и, возвращаясь изъ Симбирска по окончаніи дѣла въ Петербургъ, скоропостижно скончался въ Нижнемъ-Новгородѣ.

„Милостивый Государь, Петръ Александровичъ!“

Третьяго дня И. И. Шамшинъ доставилъ мнѣ пакетъ отъ Вашего Высокопревосходительства и письмо. Въ первомъ изложена подробно моя инструкция для продолженія Высочайше возложеннаго на меня порученія. Письму я былъ обрадованъ ибо оно возвращаетъ Ваше ко мнѣ вниманіе, которымъ я всегда пользовался, служа подъ начальствомъ Вашимъ. Права мои послѣднимъ Высочайшимъ повелѣніемъ расширены, и я употребляю со стороны своей все стараніе исполнить волю Государя, нисколько не ослабляя и не обременяя губернской администраціи: ибо по долговременному опыту знаю, что чѣмъ меньше бумаги, тѣмъ полезнѣе для дѣла, и что требованіе ничтожныхъ свѣдѣній даже о томъ, что не идетъ къ дѣлу, составляетъ трудъ непроизводительный. Озабочиваюсь составленіемъ временныхъ необременительныхъ правилъ относительно паспортовъ и не замедлю представить Вашему

Высокопревосходительству. Равнымъ образомъ подробно на дняхъ доведу до Вашего свѣдѣнія, что я дѣлаю, и въ какомъ вообще положеніи мое порученіе 1864 года. Желалъ-бы, чтобы съездъ губернаторовъ для объясненія со мною былъ менѣе громокъ, и для этого, по моему мнѣнію, если Вы изволите согласиться, было-бы хорошо, если-бы губернаторы Саратовскій и Самарскій, возвращаясь къ своимъ поставъ, остановились на нѣкоторое время, т. е. даже на нѣсколько часовъ, въ Симбирскѣ. Здѣсь мы обсудили-бы наше дѣло, и затѣмъ уже своимъ порядкомъ сдѣлано-бы было распоряженіе. Не знаю одного: не отдалится-ли совѣщаніе, если князь Щербатовъ и Н. П. Мансуровъ не скоро возвратятся. Баронъ Веліо тоже въ концѣ мая кажется располагаетъ на нѣсколько дней отправиться, если будетъ дозволено, въ Петербургъ. Думаю, что онъ не ждетъ возвращенія сюда кн. Щербатова и Мансурова. Еще разъ обращаясь къ любезному письму Вашего Высокопревосходительства, я остановился на пожеланіи мнѣ успѣха, терпѣнія и силы. Не могу не привести Вамъ моей благодарности за такое желаніе, но не скрою, что въ продолженіе моей 40-лѣтней службы я не имѣлъ порученія, подобнаго 1864 г. по его сложности и тѣмъ затрудненіямъ, какія я встрѣчалъ безъ инструкціи. Личному труду Вашего Высокопревосходительства я обязанъ положительнымъ мнѣ разрѣшеніемъ. Прошу Вамъ Высокопревосходительство принять увѣреніе въ глубокомъ уваженіи и совершенной преданности. Симбирскъ. 16 января 1865. С. Ждановъ“.

2. „Представляя Вашему Превосходительству краткій обзоръ дѣйствій моихъ въ теченіе 8 мѣсяцъ по пожарамъ въ главныхъ мѣстностяхъ поволжья и въ г. Симбирскѣ, я заранѣе смѣю быть увѣреннымъ, что Вы, съ своей стороны, не откажете мнѣ въ Вашемъ вниманіи къ огромной работѣ, которая, если доселѣ не увѣнчалась полнымъ успѣхомъ, то причины должно искать не въ недостаткѣ усердія, но единственно въ томъ, что я приступилъ къ слѣдствію черезъ два мѣсяца послѣ страшныхъ въ Симбирскѣ пожаровъ, открытіе которыхъ Г. А. баронъ Врангель считалъ невозможнымъ, закрывъ на этомъ основаніи свою чрезвычайную комиссію. Этому убѣжденію содѣйствовало, съ одной стороны, что жители не указали ни одного поджигателя, а съ другой, что казенные имѣ два рядовые производятъ панический страхъ на страну. Въ такомъ положеніи я приступилъ къ продолженію дѣла Симбирска. Не могу скрыть передъ Вашимъ Превосходительствомъ, что казнь, если имѣла цѣлію произвести страхъ, то съ этой стороны она

повредила полному сознанию тѣхъ, которые или знали поджигателей, или участвовали въ поджогахъ. Во всякомъ, однакожь, случаѣ моя комиссія подобрала улики противъ виновныхъ; послѣдніе запираются, и ихъ запира-тельство осязательно говоритъ, что они не болѣе, какъ наемщики за деньги. Продолжаю неуспѣшно дѣло Симбирска, не теряя головы. Одно искреннее сознание, и тогда, конечно, оно пошло-бы быстрѣе, но сразу никто не хочетъ сказать, боюсь, что и съ ними будетъ то, что уже случилось съ двумя рядовыми.

Дѣло симбирское не поумѣшало мнѣ, на основаніи объявленнаго мнѣ Монаршаго повелѣнія, открыть двѣ комиссіи: въ Самарѣ и Симбирскѣ. Вице-губернаторъ Ушаковъ съ командированнымъ мною оберъ-секретаремъ, опытнымъ чиновникомъ, уже приступили къ дѣлу. Въ Симбирскѣ роды жены вице-губернатора остановили открытіе; между тѣмъ въ дѣйствіяхъ въ уѣздахъ настоятельная надобность: ибо начались пожары въ Сызранскомъ, Кореунскомъ и Симбирскомъ уѣздахъ. Приписываютъ неосторожности, однако-жь народъ тревожится. Объ открытіи комиссій въ Саратовѣ и Казани до прибытія изъ Петербурга чиновника я сдѣлалъ распоряженіе.

Дальнѣйшія, по Высочайшему повелѣнію, распоряженія, то-же дѣлаю. Обо всемъ буду имѣть честь довести до Вашего свѣдѣнія со всею подробностью. Смѣю надѣяться, что Ваше Превосходительство не посѣтуете на мой длинный отчетъ и мое длинное письмо, отымающее много времени на одно прочтеніе. Прошу принять увѣреніе въ глубокой преданности. 29 мая 1865 года. Симбирскѣ. С. Ждановъ“.

3. „Ваше Превосходительство, не обвиняйте меня въ томъ, что прошедшее мое сомнѣніе порождено было такими явленіями, которыя не могли-бы быть допущены при личныхъ моихъ объясненіяхъ. Ваше конфиденціальное письмо, полученное мною 9 іюня, глубоко меня тронуло. Оно съ одной стороны окончательно разъяснило дѣло, а съ другой возвратило вниманіе Ваше, которымъ я давно пользуюсь и которое унесу съ собою въ лучшій міръ. Я теперь въ положеніи чловѣка, который послѣ продолжительнаго тумана увидѣлъ свѣтъ. Не желая болѣе утруждать Васъ о томъ, что Ваше Превосходительство такъ тепло позволили уничтожить, имѣю честь довести до Вашего свѣдѣнія:

1) Князь Щербатовъ посѣтилъ меня, и мы, держась строго началъ, указанныхъ министерствомъ, установили кое-какія мѣры къ предупрежденію

пожаровъ. Подробности изложены будутъ въ особой моей бумагѣ, которая на дняхъ представится. Въ совѣщаніи участвовалъ, за отсутствіемъ барона Веліо, вице-губернаторъ Коссаговскій, энергичность котораго съ каждымъ днемъ болѣе и болѣе проявляется на пользу дѣла.

2) Губернаторовъ казанскаго и самарскаго скоро не ожидаю; но не могу скрыть, что вице-губернаторъ Ушаковъ вполне замѣнилъ отсутствіе Н. П. Мансурова своей дѣятельностью и готовностью содѣйствовать мнѣ въ возложенномъ на меня порученіи.

3) На 20 іюня назначенъ съѣздъ по распоряженію князя Василя Авдреевича въ Симбирскѣ штабъ-офицерамъ К. жанд. для совѣщаній. Постараюсь установить общую связь ихъ съ администраціею для достиженія общей пользы.

Последніе пожары по уѣздамъ Симбирскому и Сызранскому и частію Кореунскому повторялись въ тѣхъ-же мѣстностяхъ, какъ и въ 1864 г. Къ счастью все болѣе отъ неосторожности, чѣмъ отъ поджоговъ. И въ Симбирскѣ вчера утромъ былъ пожаръ. Загорѣлся сарай; но дружнымъ дѣйствіемъ команды пожарной и губернскаго баталіона тотчасъ потушено. Это видѣли жители и успокоились, не распуская никакихъ слуховъ.

Мое симбирское дѣло все еще продолжается. Приобрѣтаемыя свѣдѣнія частію требуютъ изслѣдованія: ибо сомнѣнія не остается въ томъ, что поджигатели есть и не безъ участія жителей, извѣстныхъ прежде за людей неблагонадежныхъ.

Слухи о поджогахъ начинаютъ здѣсь уничтожаться; газеты своими рассказами возбуждаютъ толки, но не долго.

Комиссіи подъ предѣтельствомъ вице-губернаторовъ открыты. О ихъ дѣйствіяхъ я буду имѣть честь довести до Вашего свѣдѣнія. 12 іюня 1865. Симбирскъ. Преданный С. Ждановъ“.

4. „Представляя на усмотрѣніе Ваше Превосходительства обширную мою бумагу и о мѣрахъ, которыя предположено установить, по совѣщаніи съ княземъ Щербатовымъ и Коссаговскимъ, управляющимъ Симбирскою губерніею, и которыя теперь уже будутъ исполнены, я, по совѣщаніи съ ними, а главное по ближайшему ознакомленію съ пожарными случаями, призналъ необходимымъ усилить быстроту нѣкоторыхъ мѣръ, а именно: а) штрафы за неосторожность, и б) удаленіе неблагонадежныхъ людей по приговорамъ обществъ *на счетъ казны*. Если Ваше Превосходительство изволите ихъ

одобрить, то, по испрошеніи Высочайшаго соизволенія на приведеніе ихъ въ исполненіе, онѣ принесутъ несомнѣнную пользу. Устройство винныхъ складовъ съ предполагаемымъ нами условіемъ положительно необходимо. На примѣръ я указываю. Онъ очень можетъ послужить убѣдительнымъ фактомъ въ устройствѣ складовъ каменныхъ. Въ бумагѣ я довожу до свѣдѣнія Вашего Превосходительства, что на послѣднемъ изъ пожаровъ въ Симбирскѣ пожарная команда и нижніе чины губернскаго баталіона дѣйствовали отлично, и что я дозволилъ себѣ изъ экстраординарной суммы выдать обоимъ командамъ 50 руб. Эту сумму усилило пожертвованіе нашего лучшаго общества, что доказываетъ, что оно примиряется съ прошедшимъ, отдавая справедливость энергіи и расторопности. У насъ славу Богу, тихо. Ожидаю генер.-адъютанта Огарева, который проѣздомъ изъ Тамбовской губерніи въ Нижній обѣщаль заѣхать въ Симбирскъ для объясненія также по дѣламъ пожаровъ.

Поручая и себя и наши работы вниманію Вашего Превосходительства, я имѣю честь быть преданнымъ слугою. 19 іюня 1865. Симбирскъ. С. Ждановъ“.

Кромѣ этихъ писемъ, И. И. Шамшинъ пожертвовалъ въ Комиссію весьма интересный планъ города Симбирска того времени съ указаніемъ кварталовъ, гдѣ происходили пожары въ августѣ 1864 года. Такъ на планѣ видно, что 15-го августа выгорѣла одна сторона Молочнаго переулка, 16-го часть квартала на углу Покровской улицы и Бѣляевского переулка, 17-го уголь Большой-Саратовской улицы и Завьяловской площади, 18-го — Вѣнецъ, отъ дома городского общества до Карташевскаго сада, и 19-го — остальные кварталы, уничтоженные огнемъ.

Товарищество „АНТОНЪ ЭРЛАНГЕРЪ и К^о“ въ Москвѣ.



Фирма Товарищества ведетъ свое начало отъ небольшого коммерческаго предпріятія, основаннаго 40 лѣтъ тому назадъ нынѣшнимъ Предсѣдателемъ Правленія и учредителемъ Товарищества, Коммерціи Совѣтникомъ, Антономъ Максимовичемъ Эрлангеръ.

Фирма А. Эрлангеръ была основана въ 1860 году, но затѣмъ, вскорѣ уже преобразовалась въ „Торговый Домъ Антонъ Эрлангеръ и К^о“.

Затѣмъ спустя 17 лѣтъ, при достигнутомъ уже значительномъ развитіи дѣла,—Торговый Домъ былъ снова преобразованъ въ Высочайше утвержденное Товарищество.

Это была болѣе, чѣмъ своевременная перемена въ жизни фирмы, ибо время это совпадаетъ съ усиленнымъ введеніемъ въ Россіи *вальцованаго размола*, начало котораго положено нашей-же фирмой, построившей первую вальцовую мельницу въ началѣ восьмидесятыхъ годовъ въ Рыльскѣ, Курской губ. За продукты этой мельницы былъ данъ ея владѣльцу, Н. И. Рыловникову, *Государственный гербъ*, за выставку 1882 года, причемъ награда эта мотивирована такъ: „Рыловниковъ Ив. съ Сыномъ (Рыльскъ, Курской губ.), за высокое качество муки, при весьма значительномъ го-

довомъ оборотѣ и образцовомъ устройствѣ мельницы, за введеніе въ Россіи вальцового размола и за благотѣльное вліяніе на промышленность мѣстнаго края. На той же выставкѣ данъ *Государственный гербъ* построенной Товариществомъ мельницы Бр. Рейнке (Саратовъ), за высокое качество муки, пользующейся громкою извѣстностью въ Москвѣ и Петербургѣ, при значительномъ производствѣ и устройствѣ мельницы по новѣйшей автоматической системѣ. До сихъ поръ русскіе мукомолы знали о вальцовомъ размолѣ лишь по наслышкѣ и, относясь къ нему, какъ и ко всему новому и иностранному, съ нѣкоторымъ недоувѣріемъ—шли весьма осторожно на введеніе этого усовершенствованія. Однако, первые-же опыты постройки вальцовыхъ мельницъ въ Россіи совершенно развеяли русскій скептицизмъ, и русскіе мукомолы, увидѣвъ, съ одной стороны, что вальцовый размолъ имѣетъ за собою всѣ преимущества, а съ другой, что фирма, строящая ихъ, вполне освоилась съ конструктивными особенностями этихъ мельницъ и выполняетъ ихъ постройку съ блестящими результатами, уже повально, такъ сказать, обратилась на путь введенія этой новинки.

Но успѣхъ нашъ объясняется не только введеніемъ вальцового размола, но, главнымъ образомъ, тѣмъ, что на ряду съ этимъ Товарищество неуспѣшно слѣдило и слѣдуетъ за всѣми техническими новостями мукомольной промышленности и вводило на своихъ постройкахъ всякія усовершенствованія, способствовавшія удешевленію размола и держится автоматическаго устройства мельницъ, дающаго, какъ извѣстно, огромныя выгоды въ расходахъ по содержанію мельничнаго персонала служащихъ.

Чтобы дать полное понятіе о размѣрахъ строительной дѣятельности Товарищества, отмѣтимъ тотъ многозначительный фактъ, что всѣ величайшія русскія мельницы, съ размоломъ 15000 пудовъ въ сутки, — построены Товариществомъ Антоновъ Эрлангеръ и К^о. Мельницы эти находятся въ разныхъ полосахъ Россіи, на Волгѣ, на югѣ въ центральномъ районѣ, на окраинахъ, въ Сибири—повсюду. Изъ наиболѣе крупныхъ мы отмѣтимъ здѣсь мельницы: *Я. Е. Башкирова*, въ Нижнемъ-Новгородѣ (первая мельница) съ размоломъ въ 14400 пуд.; *Л. И. Бродскаго*, въ Кіевѣ (15000 пуд.); *Московскаго Товарищества*, (10000 пуд.); *И. Г. Нѣмца*, въ Кременчугѣ (10000 пуд.); *1-го Товарищества въ Борисоглебскѣ*, (8000 пуд.); *Бр. Рейнке*, въ Саратовѣ (9000 пуд.); *И. Окошниковова*, въ Казани (6000 пуд.); Его Императорскаго Высочества *Ве-*

ликаго Князя Алекся Александровича, въ Репьевѣ (5000 пуд.); Ея Высочайшаго Превосходительства *Н. М. Половцевой*, (5000 пуд.); Его Превосходительства *Н. А. Терещенко*, (5000 пуд.); Его Императорскаго Высочества, *Великаго Князя Петра Николаевича*, въ Кораблинѣ, *Алатырскаго Товарищества*, въ Алатырѣ и много другихъ.

Въ признаніе такой выдающейся и полезной дѣятельности Товарищества въ области развитія и усовершенствованія мукомольнаго дѣла въ Россіи, Государю Императору благоудно было, въ 14 день мая 1896 года наградить предсѣдателя Правленія Товарищества, *А. М. Эрлангера* орденомъ Св. Станислава, а затѣмъ, въ виду продолжающагося роста столь полезной дѣятельности *А. М. Эрлангеръ* удостоился второй и очень значительной Высочайшей награды—званія Коммерціи Совѣтника.

Зорко слѣдя за успѣхами мельнично-строительной техники и обращая строгое вниманіе на все новое и полезно-примѣнимое въ области новыхъ изобрѣтеній и усовершенствованій, Товарищество, не жалѣя трудовъ и средствъ, а иногда и очень крупныхъ затратъ—дѣлаетъ опыты и провѣрки всего, что только мало-мальски, при своемъ введеніи, обѣщаетъ заказчикамъ и покупателямъ Товарищества—удобства, облегченіе и экономію въ производствѣ и вообще обѣщаетъ клиентамъ извѣстную выгоду.

Но кромѣ этого постоянного наблюденія, —Товарищество съ неуныннымъ вниманіемъ прислушивается къ требованіямъ времени и жизни и старается и въ этой области придти на помощь своимъ многочисленнымъ клиентамъ.

Такъ, въ послѣднее время когда обостренное отношеніе между мельнице-владѣльцами и страховыми обществами, а главное, когда большая стораемость мельницъ вызвала огромное повышеніе страховыхъ премій, Товарищество задалось цѣлью создать экономію въ мельничномъ хозяйствѣ, путемъ уменьшенія расходовъ на застрахованіе мельницъ.

Дѣло въ томъ, что убыточность для страховыхъ обществъ мельничныхъ страхованій, даже при непомѣрно высоко повышенныхъ преміяхъ, безусловно доказана и въ этомъ никто уже болѣе не сомнѣвается. Вслѣдствіе значительной стораемости русскихъ мельницъ—русскіе страховыя общества все болѣе и болѣе стѣсняются заграничными перестраховывающими обществами и поэтому, главнымъ образомъ, наши общества и поставлены въ такое положеніе, что должны прямо отказываться отъ пріема мельницъ на страхъ.

Выходъ изъ этого заколдованнаго круга — одинъ, — а именно устройство мельницъ изъ такого огнеупорнаго матеріала, который бы, по возможности, устранялъ массовое распространение огня въ мельницѣ или даже дѣлалъ бы мельницу вполне негорюдой.

Товарищество предприняло цѣлый рядъ изслѣдованій въ вопросѣ о возможности создать мельницу изъ совершенно огнеупорнаго матеріала, т. е. создать типъ негорюдой.

Идея Товарищества увѣнчалась блестящимъ успѣхомъ въ представленномъ имъ на послѣдній, VI Всероссийскій съѣздъ мукомоловъ, проектъ негорюдой мельницы.

Проектъ и смѣта этой мельницы имѣли значительный успѣхъ въ средѣ г.г. мукомоловъ. — Вскорѣ проектъ этотъ вызвалъ уже желающихъ имъ воспользоваться; такъ, первое Товарищество паровой мельницы въ г. Царичинѣ строить въ настоящее время первую въ Россіи негорюдую паровую мельницу.

На послѣднемъ очередномъ собраніи въ Петербургѣ представителей русскихъ страховыхъ обществъ, состоящихъ между собою въ конвенціи, проектъ этотъ былъ строго проанализированъ, какъ въ чисто техническомъ, такъ и въ противопожарномъ отношеніяхъ и изслѣдованіе это дало самые благопріятные результаты.

Мельница признана вполне удовлетворяющей требованіямъ страховыхъ обществъ и тутъ же было постановлено утвердить соглашеніе страховыхъ обществъ, на пріемъ подобныхъ мельницъ на самыхъ льготныхъ условіяхъ.

Рѣшено, во первыхъ — принимать подобныя негорюдыя мельницы, по типу, выработанному товариществомъ А. Эрлангеръ и К^о по ихъ нормальной, неуменьшенной оцѣнкѣ.

Во вторыхъ нашли возможнымъ оставлять на рискѣ страхователя не треть стоимости, какъ это практикуется теперь, а всего только одну-четверть, а въ нѣкоторыхъ случаяхъ даже и меньше.

Въ третьихъ — принимать таковаго рода мельницы негорюдаго типа, по системѣ А. Эрлангеръ и К^о, со скидкой 50% съ преміи.

Въ четвертыхъ — въ виду совершенной безопасности подобныхъ мельницъ, не исключать изъ страхованія и обочныя отдѣленія, со всеми находящимися въ нихъ машинами и аппаратами.

Въ пятыхъ — въ виду безопасности такихъ мельницъ и малой вѣ-

роятности возниженія въ нихъ огня—принимать на страхъ и прилегающіе къ мельницѣ холодныя лабазы и амбары—съ преміей въ 2 руб. 50 к. съ тысячи.

Въ шестыхъ—товаръ въ такихъ холодныхъ лабазахъ, какъ-то: муку, зерно, отруби и проч.—принимать на страхъ по 6 руб. съ тысячи.

Эти новыя соглашенія страховыхъ обществъ, вызванныя созданіемъ новаго типа постройки негоряемыхъ мельницъ А. Эрлангеръ и К^о, порождаютъ безспорно новую эру въ мельнично-страховомъ дѣлѣ.

Несомнѣнно, также, что сорокалѣтній опытъ Товарищества и его всѣгдашнее стремленіе работать въ возможныхъ выгодахъ своихъ заказчиковъ и покупателей—сохранять установившіяся добрыя отношенія и то полное довѣріе, какими Товарищество пользовалось до сихъ поръ.

Въ этомъ неослабномъ довѣрїи и постоянной признательности своихъ кліентовъ, Товарищество будетъ и въ дальнѣйшемъ черпать новыя силы и энергію на служеніе и процвѣтаніе русской мукомольной промышленности.

ТОВАРИЩЕСТВО

АНТОНЪ
Эрлангеръ и К^о

ВЪ МОСКВѢ.

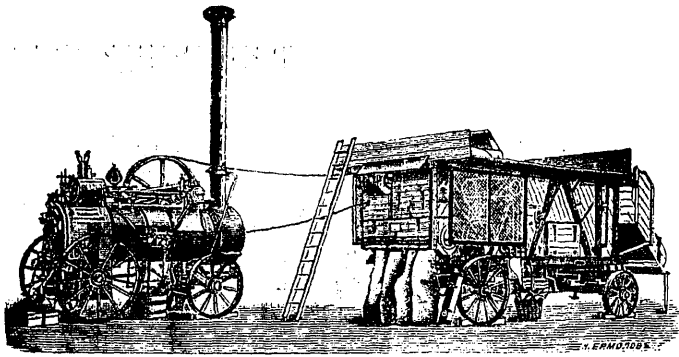

КОНТОРА ИМѢНІЯ

И

ПАРОВОЙ МЕЛЬНИЦЫ

генераль-адъютанта

П. С. ВАННОВСКАГО.

ЖИМАРИНО,

Тульск. губ.

П. С. ЧЕРНЫ.

29 сентября 1901 г.

Въ Правленіе Товарищества

„Антонъ Эрлангеръ и К^о“

ВЪ МОСКВѢ.

Милостивые Государи!

Въ октябрѣ мѣсяцъ прошлаго 1900 года были доставлены Вами локомотивъ въ 12 номинальныхъ силъ и молотилка классъ А. 2, ширина барабана 54" завода „Баденія.“

Обмолотивъ въ декабрѣ и маѣ оставшійся урожай прошлаго года, а въ августъ мѣсяцъ весь урожай нынѣшняго года, считаю долгомъ сообщить Вамъ, что работа паровой молотилки какъ сухого, такъ и сырого хлѣба, даже запорошеннаго снѣгомъ, не оставляетъ желать ничего лучшаго во всѣхъ отношеніяхъ, въ смыслъ полного вымолота зерна и его очистки, одинаково для всѣхъ сортовъ хлѣба; клеверъ вымолачивается на двѣ трети очищенный отъ пленокъ.

Работа локомотива, какъ при молотилкѣ, такъ и на мельницѣ очень хороша; парообразование быстрое, однообразное, давленіе поддерживается легко, расходъ топлива и воды весьма умеренный; вслѣдствіе обширной топки, паръ держится хорошо даже при сырыхъ дровахъ; ходъ машины плавный. При молотѣ перемѣнная отсѣчка пара доставляетъ весьма ощутительную экономію въ топливъ и значительно сохраняетъ расходъ воды, а слѣдовательно и подвозъ ея въ поле.

Съ совершеннымъ почтеніемъ

Полковникъ **Б. П. Ванновскій.**

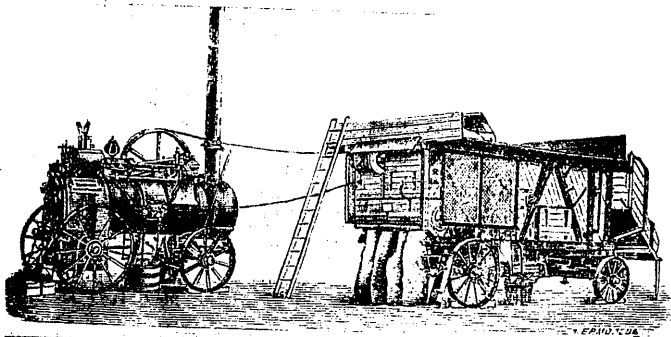

ТОВАРИЩЕСТВѢ

**АНТОНЪ
Эрлангеръ и Ко**

ВЪ МОСКВѢ.

КОНТОРА

Ермоловской экономіи

Юрія Дитричевича

РОДИОНОВА.

20 Ноября 1900 года.

№ 139.

Сибирской губ.,
Барсуевского уѣзда.

Въ Правленіе Товарищества
„Антонъ Эрлангеръ и Ко“
ВЪ МОСКВѢ.

Милостивые Государи!

Считаю своею обязанностью выразить Вамъ нашу искреннюю благодарность за выписанный черезъ посредство Ваше паровой молотильный гарнитуръ завода „БАДЕНІЯ.“

Работая въ теченіе 3-хъ мѣсяцевъ, мы вполне убѣдились, что каждая часть гарнитура соответствуетъ своему назначенію и при первой-же установкѣ молотѣ пошла хорошо и зерно выходитъ чистое и готовое для продажи.

Съ истиннымъ почтеніемъ имѣю честь быть

управляющій имѣніемъ **А. Викторовъ.**

СИМБИРСКОЕ

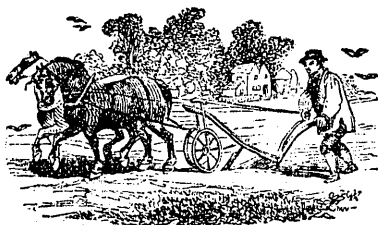

ТОВАРИЩЕСТВО

ПОЩРЕНІЯ ЗЕМЛЕДѢЛІА И СЕЛЬСКОЙ ПРОМЫШЛЕННОСТИ.

МАГАЗИНЪ на Дворцовой ул., д. Степанова, въ г. Симбирскѣ.
Правленіе д. Дворянства, Новый Вѣнецъ.

— П Р Е Д Л А Г А Е М Ъ —

ПЛУГИ Однолемешные и многолемешные Воткинскаго Руд. Вакка, Эккерта, Ф. Майфарта и друг. заводовъ.
БОРОНЫ желѣзныя и стальные разныхъ системъ и заводовъ.
СѢЯЛКИ рядовыя и разбросныя Эккерта, Сакка и др. заводовъ.
ЖНЕИ-сноповязалки Макъ-Кормикъ, Буккей, Адриансъ Плагъ, Осборнъ, В. Вуда, Диринга, Мильвокке и Эльворти.
Шпагатъ „Мавнила“ для сноповязалокъ.
СѢНОКОСИЛКИ Буккей и другихъ заводовъ.
Конныя грабли американскіе „Тигръ“.
Сѣяныя прессы ручныя, конныя и паровыя.
МОЛОТИЛКИ ручныя, конныя и паровыя заводовъ: Ланца, Рустонъ Прокторъ, Клейтона и Шутлеворта, Рансома-Симса Джеффериса, Маршалъ, Роббея и Флетера.
Конныя приводы Ланца и друг.
Вѣялки-сортировки, тріеэры и другія зерноочистительныя машины.
Соломорѣзки разныхъ системъ и заводовъ. Корнерѣзки разныхъ фабрикъ. Косы разныхъ заводовъ. Садовые и огородныя инструменты. Вилы, лопаты, грабли ручныя, стальные и желѣзныя. Цѣпи для постромокъ и поводовъ. Сепараторы разныхъ системъ. Маслобойки, молочная посуда и пергаментъ. Пожарныя машины. Вѣтряные двигатели Эклингъ, Голадея и Давыдова. Смазочныя матеріалы, какъ-то: олеонафтъ, колесная мазь и проч. Ремни приводные, шивки, брезенты. Предметы для домашняго хозяйства. Предметы для пчеловодства: ульи, искусственная вошина и проч. Кустарныя разныя издѣлія. Столярный и слесарный инструментъ; пилы, стамески, рубанки, топоры, молотки, сверла, гаечныя ключи и проч. **Канцелярскія принадлежности:** бумага разная, конверты, перья, карандаши и проч. **Молочныя продукты:** молоко, масло топленое и сливочное. **Сѣмена травъ:** корнеплодовъ, огородныя и цвѣточныя изъ первыхъ рукъ отъ производ. хозяевъ Россіи и за границы.

Комиссіонный отдѣлъ при Симбирскомъ Товариществѣ поощренія земледѣлія и сельской промышленности.

Пріемъ на комиссію для продаж: хлѣбныхъ сѣмянъ и овощей, дровъ, масла коровьяго, сливочнаго, голштинскаго и топленаго, меда и всѣхъ вообще сельско-хозяйствен. продуктовъ.

Подписка на 1902 годъ

ТОРГОВО-ПРОМЫШЛЕННАЯ

ГАЗЕТА

=====*(десятый годъ изданія)*=====

выходящая ежедневно въ форматѣ большихъ столичныхъ газетъ.

Газета и въ настоящемъ году будетъ издаваться по прежней широкой программѣ, обнимающей кромѣ специальныхъ торгово-промышленныхъ, также и всѣ общія, могущія интересовать каждаго читателя свѣдѣнія изъ политической, общественной и экономической какъ русской, такъ и иностранной жизни. Стремясь къ возможно большому расширенію своей специальной программы, „Торгово-Промышленная Газета“ ввела новые отдѣлы по торговымъ и экономическимъ вопросамъ и увеличила кругъ своихъ корреспондентовъ. Въ отношеніи торгово-промышленныхъ свѣдѣній, „Торгово-Промышленная Газета“ является единственнымъ вѣрнымъ и полнымъ источникомъ такихъ свѣдѣній, предоставляя необходимый каждому земледѣльцу, торговцу и финансовому дѣятелю матеріалъ. Газета даетъ ежедневно полную и обстоятельную картину торговаго движенія и колебанія цѣнъ по всѣмъ предметамъ нашего отпускнаго и внутренняго торгова, отмѣчаетъ колебанія фондоваго и денежнаго рынковъ, даетъ единственный у насъ въ Россіи совершенно полный сводъ свѣдѣній о торгахъ и поставкахъ по интендантству и вообще всѣмъ правительственнымъ вѣдомствамъ, общественнымъ, желѣзно-дорожнымъ и частнымъ предпріятіямъ и слѣдитъ за всѣми измѣненіями въ области акціонернаго и частнаго торгово-промышленнаго дѣла, сообщая своевременно о дѣятельности, организаціи, утвержденіи, открытіи, дивидендахъ, времени и мѣстѣ общихъ собраній акціонерныхъ предпріятій.

Программа газеты слѣдующая:

Придворныя извѣстія.—Постановленія и распоряженія Правительства.—Статьи по общимъ вопросамъ и вопросамъ, затрагивающимъ

интересы сельскихъ хозяевъ, торговцевъ и промышленниковъ. — Письма отъ читателей. — Письма специальныхъ здѣшнихъ и заграничныхъ корреспондентовъ. — Иностранная и внутренняя извѣстія. — Обзоръ печати. — Телеграммы политическія, торговая и финансовая отъ собственныхъ русскихъ и иностранныхъ корреспондентовъ и отъ Россійскаго Телеграфнаго агентства. — Хроника. — Городской и земскій отдѣлъ. — Обзоръ дѣятельности сельско-хозяйственныхъ и иныхъ ученыхъ обществъ. — Торговля корреспонденціи со всѣхъ главнѣйшихъ русскихъ и иностранныхъ рынковъ. — Свѣдѣнія о состояніи посѣвовъ и урожаѣ. — Выставки, съѣзды, частныя и правительственныя комиссіи. — Ярмарки. — Биржевые обзоры и бюллетени главнѣйшихъ русскихъ иностранныхъ биржъ. — Хроника акціонернаго дѣла. — Коммерческая статистика. — Справочный отдѣлъ. — Вопросы и отвѣты. — Судебный отдѣлъ. — Обзоръ техническихъ открытій и усовершенствованій. — Разныя общія свѣдѣнія. — Фельетонъ.

Всѣ свои свѣдѣнія „Торгово-Промышленная Газета“ получаетъ изъ первоисточниковъ: отъ земства, крупныхъ торговцевъ, сельскихъ хозяевъ и изъ правительственныхъ и коммерческихъ учреждений.

Число корреспондентовъ свыше 1200.

УСЛОВІЯ ПОДПИСКИ.

Торгово-Промышленная Газета: подписка съ 1-го числа каждаго мѣсяца, но не далѣе какъ по конецъ года.

На	12 мѣс.	11 мѣс.	10 мѣс.	9 мѣс.	8 мѣс.	7 мѣс.	6 мѣс.	5 мѣс.	4 мѣс.	3 мѣс.	2 мѣс.	1 мѣс.
Съ доставкой	6 руб.	5 руб. 75 коп.	5 руб. 35 коп.	5 руб.	4 руб. 60 коп.	4 руб. 30 коп.	4 руб.	3 руб. 40 коп.	2 руб. 70 коп.	2 руб.	1 руб. 50 коп.	75 коп.
За границу	12 руб.	11 руб. 50 коп.	11 руб.	10 руб.	9 руб. 60 коп.	8 руб. 30 коп.	7 руб.	6 руб. 40 коп.	5 руб. 70 коп.	4 руб.	3 руб. 50 коп.	2 руб.
Безъ доставки	5 руб.	4 руб. 75 коп.	4 руб. 35 коп.	4 руб.	3 руб. 65 коп.	3 руб. 35 коп.	3 руб.	2 руб. 50 коп.	2 руб.	1 руб. 50 коп.	1 руб.	60 коп.

Подписка принимается: С.-Петербургъ, Галерная № 23, контора редакціи.

ФОТОГРАФІЯ КАГАНИНА

Симбирскъ, Чебоксарская ул.,
собственный домъ.

Н. И. КУРКИНЪ

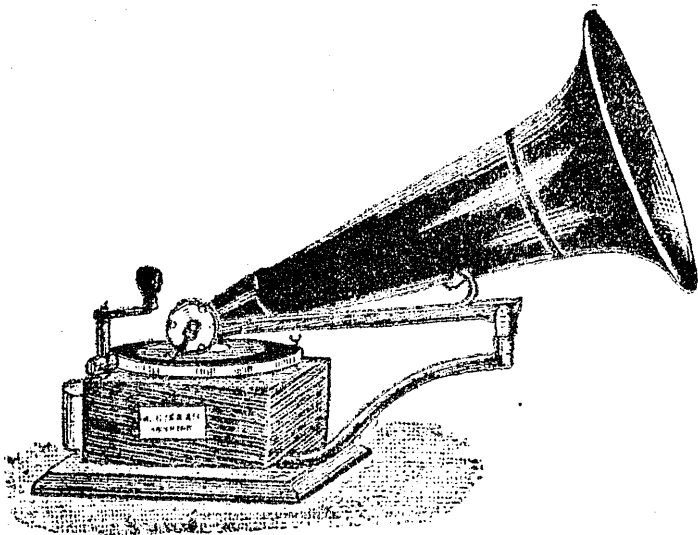

ВЪ АЛАТЫРЬ.

агентъ Общества Граммофонъ въ Россіи

ПРЕДЛАГАЕТЪ

ГРАММОФОНЫ

настоящіе американскіе и ПЬЕСЫ къ нимъ на
БЕЗШУМНЫХЪ ПЛАСТИНКАХЪ.

ПО ФАБРИЧНЫМЪ ЦѢНАМЪ.

КАТАЛОГИ И СПИСКИ ПЬЕСЪ ВЫСЫЛАЮТСЯ
БЕЗПЛАТНО.

Агентство

ВАРШАВСКАГО Страхового
отъ огня Общества въ Алатырь.

— — —
Страхованіе отъ огня имущества
городскихъ, сельско - хозяйствен-
ныхъ, фабричныхъ и всякаго ро-
да движимости.

Н. И. КУРКИНЪ, ВЪ АЛАТЫРЬ

Страхованіе отъ ти-
ража погашенія: билетовъ I и II
внутреннихъ 5% съ выигрышами
займовъ и 5% вкладныхъ съ
выигрышами листовъ Государствен-
наго Дворянскаго Земельнаго
Банка.

Открыта подписка на 1902 г. (IX г. изд.)
НА ЕЖЕМЕСЯЧНЫЙ ЛИТЕРАТ. И НАУЧНО-ПОПУЛЯРНЫЙ ЖУРНАЛЪ

НАУЧНОЕ ОБОЗРѢНІЕ

Издание П. П. Сойкина, под редакціей д-ра философіи М. М. Филиппова.

12 КНИГЪ ДО 5.000 СТРАНИЦЪ, ЧТО СОСТАВЛЯЕТЪ ОКОЛО 300 печат.
СЪ ПРИЛОЖЕНІЕМЪ 300 лист.

НАРОДНЫЙ УНИВЕРСИТЕТЪ.

под редакціей извѣстнаго популяризатора В. В. Бишера.

Одной изъ задачъ XX вѣка является распространеніе научнаго образованія въ возможно широкихъ кругахъ общества. Въ виду этого журн. нашъ посвящ. особое вниманіе вопросамъ

САМООБРАЗОВАНІЯ

Сочиненія и статьи, напечатанныя въ «НАРОДНОМЪ УНИВЕРСИТЕТѢ», доступны даже для читателей, обладающихъ самой элементарной подготовкой.

Для ознакомленія съ содержаніемъ журнала „Научное Обзоріе“ помещаемъ заглавія нѣкоторыхъ статей, напечатанныхъ въ теченіе 1901 г.

Умственное состояніе первобытнаго человѣка. *П. Засодимско*. Казточное государство. *Проф. Ф. Копп*. Налогъ въ Турціи. *В. Ф. Томомаши*. Что такое инстинктъ? *О. Полежаевъ*. Ископаемые слои. *В. Алексин*. Тенденція развитія сельскаго хозяйства. *И. Мисловъ*. Физиологическая дѣятельность нерва и электрическое явленіе, сопровождающее. *Проф. А. Гершен*. Люди призраки. *Проф. А. Трачевскій*. Азычское міросозернаніе азиатов. *В. Житковъ*. Соціально-политическіе идеалы Мицкевича и развитія идѣ въ современ. волск. общ. *В. Бишера*. Право и нравственность, какъ явленія всемирной культуры. *Проф. П. Каланско*. Сельско-хозяйственныя общ. на Западѣ. *И. Кернбергера*. Естественное и эстетич. *В. Вагнера*. Матеріалы для биографіи А. М. Герцена. *И. Блюзерскій*. Ивашъ Петровичъ Ботларевскій (историко-литературн. очеркъ). *И. Стеніени*. Письма съ дороги. *А. Росситовъ*. Декадента. *Андриана*. Брлосная статистика. *И. Струес*. Очеркъ достоянства быта. *Э. Режло*. Реформа гимназій и университетовъ. *М. Ф.* Историческіе очерки XIX вѣка. *Проф. А. Трачевскій*. Письма о современной литературѣ. *М. Филиппова*. Элеопора Дуге (изъ жизни артистки). *В. Жариковъ*. Цозоровъ ояно (сельскій романъ). *Л. Александровъ*. Стрѣлокъ Тавъ. *Гуртманъ*. Орелъ и орленокъ. Чертежъ *О. Трачевскій*. Очерченіе на смерть. Истор. драма *Зудерманъ*. Вароладовская почта. *Прошера Меринъ*. Пер. подъ ред. *проф. А. Трачевскіа* научная хроника.—Обзоръ журналовъ русскихъ и иностраннхъ.—Критика и біографія.

ОСОБЫЯ ПРИЛОЖЕНІЯ: Сочиненіе Авенариуса. Человѣческое понятіе о мірѣ.—

Сочиненіе Тарда. Соціальные законы.

ВЪ „НАРОДНОМЪ УНИВЕРСИТЕТѢ“ НАПЕЧАТАНЫ СЛѢДУЮЩІЯ

12 СОЧИНЕНІЙ: 1) Пролокъ по мѣбу. 2) Мірѣ въ книгѣ воды. 3) Величайшіе враги и друзья 4) Происхожденіе органическаго міра. 5) Демоническій человекъ. 6) И. Какъ зарѣ христіанства. 7) Чудеса электричества: I. исторія науки и подчиненія великой силы. 8) II. Настоящее и вѣроятное будущее электричества. 9) Происхожденія и значеніе денегъ. 10) Мозгъ, какъ органъ мышленія. 11) Отъ полюса къ экватору 12) Въ новый свѣтъ.

Текстъ поясненъ чертеж., рисунк., и хромофотограф.

— Подписная цѣна: НА ГОДЪ безъ доставки въ Спб. 7 руб. Съ доставкой и пересылкою по всей Россіи 8 руб. За границу 10 руб. Допускается разсрочка: при подпискѣ 3 р., къ 1 апрѣля 2 р., къ іюля остальн. или по одному р. начин. съ декабря.

ГЛАВНАЯ КОНТОРА: С.-ПЕТЕРБУРГЪ, Стремянная ул., № 12, собств. домъ.

— **ФАБРИКА СУЖОННЫХЪ ИЗДѢЛИЙ** —

Казанскаго 1-й гильдін купца

А Х М Е Т А Г А Л Ъ Е В И Ч А

ХУСАИНОВА

Симбирской губ., Симбирскаго уѣзда, при селѣ Екате́риновкѣ,
почтово-телегр. адресъ ст. Шилова.

Фабрика вырабатываетъ исключительно изъ чистой шерсти: сукна, бобрицы, трико и проч.; изъ натурального **КОЗЬЯГО ПУХА**: одѣялы, шали и шарфы.

ПОСТАВКА СУЖОНЪ ДЛЯ ВОЕННАГО МИНИСТЕРСТВА. ПРОДАЖА ШЕРСТЕЙ и КОЗЬЯГО ПУХА.

Конторы и склады: въ гг. Симбирскѣ, Казани, Н.-Новгородѣ, Оренбургѣ и Баку.

**ТОВАРИЩЕСТВО
СЫЗРАНСКАГО АСФАЛЬТОВАГО ЗАВОДА.**

ИЗРАБЛЕНІЕ ВЪ Г. СЫЗРАНИ.

ТОВАРИЩЕСТВО ПРОИЗВОДИТЬ АСФАЛЬТОВЫЯ РАБОТЫ
ПО ВСЕЙ ЕВРОПЕЙСКОЙ РОССИИ, на Кавказѣ, въ Закавказьѣ, въ Закаспійскомъ Краѣ и Сибѣри.

*Въ хорошемъ качествѣ исполненныхъ работъ имѣются
многочисленныя удостовѣренія.*

Продажа:

асфальта гудрона и
асфальт. лака.

*Адресъ для писемъ: почтов.
отдѣл. Батраки.*

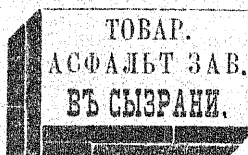

Форма пусака и клейма.

Золотыя медали: на Всерос-
сійской выставкѣ въ Н.-Нов-
городѣ въ 1896 г., въ Москвѣ
въ 1882 г., серебряная медаль
въ Парижѣ 1900 г.

*Адресъ для телеграммъ: Бат-
раки Сызранскіе „Асфальт.“*

Заводъ существуетъ съ 1875 г. Годовое производ. 750,000 пуд.

Представители имѣются во всѣхъ главныхъ городахъ.

Открыта подписка на 1902 годъ (изд. XVII годъ).

ЕЖЕНЕДѢЛЬНЫЙ ИЛЛЮСТРИРОВАННЫЙ ЖУРНАЛЪ

Одобрено всеми ведомствами.— Съ ежемѣс. литерат. прил.— Одобрено всеми ведомствами.

РУССКІЙ ПАЛОМНИКЪ

изданіе П. П. Сойкина подъ редакц. А. И. Поповицкаго и при участіи

ОТЪ ІОАННА КРОНШТАДТСКАГО.

РУССКІЙ ПАЛОМНИКЪ представляет собою единствен. въ Россіи иллюстрированный журналъ для семейнаго религіозно-нравственнаго чтенія, по богатству же, разнообразію и занимательности содержанія и художеств. рисунковъ его можно сравнить съ лучшими отечественными изданіями.

Подписчики въ теченіе 1902 года получаютъ: ==

52 иллюстрированныхъ № № больш. форм. до 2000 столбцевъ, съ рисунк. изъ исторіи русскаго народа и русск. правосл. церкви. **12** ежемѣсячныхъ книгъ, объемомъ свыше 2,000 страницъ, заключающ. въ себѣ: историч. повѣсти и рассказы, описанія святыхъ и т. и.

и КРОМЪ ТОГО будетъ выдано безъ всякой доплаты за пересылку картина известнаго художника-профессора **А. А. БРУНИ**

МОЛЕНИЕ О ЧАШѢ

исполненная НА МЕТАЛЛѢ, въ 18 красокъ, въ РЕЛЬЕФНОЙ РАМБѢ.

Въ 12 книгахъ „Русскаго Паломника“ будетъ дано:

- 1) Святитель Алексѣй. Историческая повѣсть. П. А. Россѣва.
- 2) Демиситовъ мечъ. Историческая повѣсть. Вл. П. Лебедева.
- 3) Очерки изъ русской духовной жизни XVII вѣка. Е. Поселянина.
- 4) Пути Провидѣнія. Пов. изъ времени Константина Великаго. Пер. съ англ. В. П. А.
- 5) За крестъ и вѣру. Историческая повѣсть. А. И. Красническаго.
- 6) Феликсъ. Повѣсть изъ исторіи гонимыхъ христіанъ при Домиціанѣ. Рено. Переводъ И. В. Новгородской.

7) Исторія Россіи для народа (съ иллюстраціями). А. Н. Сальникова.

8—9) Мученики Церковно-историческая повѣсть. Кн. 1—II. Ф. Шагобріана. Переводъ А. С. Меркашовой.

10) Буръ-Азъ. Повѣсть изъ древне-зырянской жизни П. М. Лебедева.

11) Предъ разсвѣтомъ. Историческая повѣсть А. П. Лаврова.

12) Путемъ неискорѣдимымъ. Историческая повѣсть изъ жизни патриарха Филарета Никитича. Вл. П. Лебедева.

ПОДПИСНАЯ ЦѢНА на журн. „РУССКІЙ ПАЛОМНИКЪ“ со всѣми приложен. остается прежняя.

5 рублей за годъ безъ доставки; съ доставкою и пересылкою по всей Россіи **шесть руб.** За границу 8 руб. Допускается разсрочка: при подпискѣ 2 р., къ 1 апрѣля 2 р. и къ 1 юля остальные.

ГЛАВНАЯ КОНТОРА С-ПЕТЕРБУРГЪ, Стремянная ул. № 12, собств. домъ.

Отдѣленіе Конторы СПБ., Невскій пр., № 96, уг. Надеждинской.

ПРИРОДА И ЛЮДИ

Мин. Нар. Пр. разреш. къ выпискѣ въ безпл. библ. и чит.

ОТКРЫТА ПОДПИСКА на 1902 г. (XIII г. изд.) Подписн. годъ начин. съ 1 Нобря.

Въ теченіе 1902 года **ВСѢ** подписчики **ПОЛУЧАТЬ**,

52

ИЛЛЮСТРИРОВАННЫХЪ №№, въ которыхъ будутъ помѣщаться выдающіеся событія всего міра, очерки и разсказы изъ исторіи науки, путешествій и изобрѣтеній, романы и повѣсти, живописныя описанія чудесъ и великихъ явленій природы, фотусы, забавы и развлечения.

12

ВЫИТИЕ съ рисунками объ-смыслъ свыше **2.000** страницъ, въ которыхъ будутъ помѣщаться сочиненія выдающихся писателей состоящія изъ романовъ, разсказанныхъ на занимательное но поучительное чтеніе подъ общимъ заглавіемъ.

„БИБЛИОТЕКА РОМАНОВЪ“

(ПРИКЛЮЧЕНІЯ НА СУШЬ И НА МОРЬ).

- | | | |
|---|--------|---------------------------------------|
| 1. Великій лѣсъ. Ж. Верна. | XXXXXX | 7. Железный пиратъ. Макса Пембертона. |
| 2. Островъ сокровищъ. Р. Стивенсона. | | 8. Морскіе волки Его-же. |
| 3. Лагерь въ горахъ. Э. Залеса. | | 9. Исторія Жанъ-Мари Кабидулина. |
| 4. Потерянные врунненіе. Р. Стивенсона. | | 10. } |
| 5. Покитанъ, воеждя Оттавоувъ. Э. Залеса. | | 11. } Приключенія капитана Мариветта. |
| 6. Исчезатели наукука Его-же. | | 12. } |

(Ж. Верна.)

И КРОМЕ ТОГО

БЕЗПЛАТНО

безъ какой-либо платы за пересылку

МОГУТЪ ПОЛУЧИТЬ, ПО ЖЕЛАНІЮ, НА ВЫБОРЪ:

ЖИЗНЬ ЖИВОТНЫХЪ ВЪ БРѢМА

подъ редакціей д-ра зоолога **А. М. Никольскаго.**

Роскошное изданіе съ массою рисунковъ и хромо-литографіями.

12

ИЛЛЮСТРИРОВАННЫХЪ ВЫПУСКОВЪ БОЛЬШОГО ФОРМАТА, НА БЕЛЕНОВОЙ БУМАГѢ, СЫСШЕ 600 РИСУНКОВЪ.

1000

страницъ **5** тома, убористой **5** 60 печат. листовъ печати **5**

ИЛИ

ЭНЦИКЛОПЕДИЧЕСКІЙ СЛОВАРЬ

вполнѣ законченный, подъ редакціей д-ра философа **М. М. Филлипова.**

12

ВЫПУСКОВЪ формата словарей **Брокгауза и Мейера.**

3800

столбцовъ **3** тома, убористой **3** 120 печат. листовъ печати.

ПОДПИСНАЯ ЦѢНА

на журналъ „Природа и Люди“ со всѣми приложеніями остается прежняя

5

РУБЛЕЙ за годъ безъ доставки; съ доставкою и пересылкою по всей Россіи **ШЕСТЬ** РУБ. Допускается разсрочка: при подпискѣ **2** руб. въ 1 марта 1 р., въ мая 1 р. и въ 1 іюня остальные, или по одному рублю въ мѣсяць до полной уплаты подписной цѣны.

Главная контора и редакція: СПБ. Стремянная, собств. д., № 12.

Издатель **П. СОЙКИНЪ.**

Редакторъ **Ф. ГРУЗДЕВЪ.**

Перечница-машинка и сухарница по 20 коп.

Гушак и резинки по 20 коп.
Мишурные по 20 коп.

АМЕРИКАНСКАЯ ТОРГОВЛЯ

ПРЕДЛАГАЕТЪ

г.г. покупателямъ города
Симбирска.

НА ВЫБОРЪ ПО 20 КОП.

рамки для карточекъ:
стеклянные, деревянные
и целулойдовыя, гал-
стухи, запонки, цѣпи,
броши, расчески,
гребенки, а также
имѣются игрушки,
и много другихъ
не поименован-
ныхъ предме-
товъ.



Американская торговля на выборъ любая вещь по 10 и 20 к.
Помещается на новомъ мосту въ лавкѣ Колосова.

на
ВЫБОРЪ
по 10 к.

ручки, каран-
дашы, пеналы,
копилки, пробки
для бутылокъ,
чайныя и столовыя
ложки и раз. и груш.

Надѣюсь, что почтеннѣйшая
публика, посѣтивши мою торговлю
и убѣдившись въ дешевизнѣ товара
каждый, что нибудь да приобрететъ.

ТОРГОВЛЯ БЕЗЪ ЗАПРОСА.

Чернильницы и прессы корельской березы по 20 коп.

Подсвѣчники и подчас. корельск. бер. по 20 к.

СЫНУЛОВО ПИВО

ОУДЪЛЕННЕ ТОВАРИЩЕСТВА ЖИГУЛЕВСКАГО ПИВОВАРЕН-
НАГО ЗАВОДА А. БАКАНУ И К°, ВЪ Г. СИНБИРСКЪ.

МЫТЬ ВЪ ПРОД. Столовое пиво безъ погуды 1 р. 70 к. вед.
ВЪНСКОЕ ” ” ” ” 1 р. 50 к. ”

Дрозжевое бочечное оптовымъ покупателямъ по соглашению.

**ТРОИЦКІЕ
НОМЕРА И РЕСТОРАНЪ**

Д. С.

Булычевой.

Уголь Троицкой и
Спасской ул., собст. домъ.

ТЕЛЕФОНЪ № 35.

Освѣщаются электрич., имѣются
ванны, посылки, газеты и жур.

НОМЕРА отъ 60 к. и до
3 руб. 25 коп. въ сутки.

**ПРОДАЖА
и починка ЧАСОВЪ
РАЗНЫХЪ КОНСТРУКЦІИ и
МУЗЫКАЛЬН. ЯЩИКОВЪ**

съ гарантіей за вѣрность хода

въ мастерской

А. В.

Михайлова

г. Симбирскъ, Молочный пер.,
д. Гаврилова.

Бывшій мастеръ магазина Квасни-
кова въ Саратовѣ.

ТОРГОВЛЯ МУЖСКИМЪ И ДАМСКИМЪ ГОТОВЫМЪ
ПЛАТЬЕМЪ и

ПРИЕМЪ ЗАКАЗОВЪ.

МАГАЗИНЪ

ПЕТРА ИВАНОВИЧА

ИВАНОВА

ВЪ СИМБИРСКѢ,

Гостинный дворъ, уголь Боль-
шой Саратовск. и Дворцовой ул.

БОЛЬШОЙ ВЪБОРЪ

ФАРФОРОВОЙ, ФАЯНСОВОЙ и ХРУСТАЛЬНОЙ ПОСУДЫ,
зеркала, лампы стоковые и висячія и эмакирован. посуда.

МАГАЗИНЪ

В. П.

НАГАШЕВА,

въ Симбирскѣ. Гостиный дворъ.

ВСЕГДА ИМѢЮ ВЪ БОЛЬШОМЪ ВЫБОРѢ

и частое ПОЛУЧЕНІЕ всевозможныхъ
НОВОСТЕЙ:

какъ-то, кружева, ленты, аграманты, тюли,
газы, валаны и другія модныя отдѣлки для
платьевъ.

Вѣнчалыя уборы, фаты, свѣчи, шкатулки для
невѣстъ, альбомы, вѣера, сюрпризные коробки,
бѣлье мужское крахмальное и фантазія, чулки,
носки мужскіе, дамскіе и дѣтскіе. Корсеты, гал-
стухи, шарфы, шелковые и газовые платки, ШЛЯ-
ПЫ: соломенные и касторовыя, шапочки и муф-
точки дамскія и дѣтскія.

ДРАПИРОВОЧНЫЕ и МЕБЕЛЬНЫЕ ОТ-
ДѢЛКИ бахромы, шнуры, тесьма,

подхваты металлическіе и снуровые и другія то-
вары постоянно въ большомъ выборѣ.

ЦѢНЫ НА ВСѢ ТОВАРЫ

БЕЗЪ ЗАПРОСА.



ФОТОГРАФІЯ

С. Н.

ШВЕЦКА.

По Большой Саратовской ул., въ д. Ви-
ноградова ряд., съ Окружнымъ Судомъ,

**ИСПОЛНЯЕТЪ ВСЕВОЗМОЖНЫЯ
ФОТОГРАФИЧЕСКІЯ РАБОТЫ.**

**Увеличеніе портретовъ
до натуральной величины.**

**Открыта ЕЖЕДНЕВНО
СЪ 9 ЧАС. УТРА ДО 9 ЧАС. ВЕЧЕРА.**



ПОКУПАЮ
ДРЕВНЮЮ

ПОШУ И ВЫМОШУ

ГОСТИННЫЙ
ДВОРЪ,
№ 43-й,

ЛАВКА ЮДИНА.

Магазинъ
БУРАВИКЪ

ПРОДАЖА
шляпъ, шапокъ
и фуражекъ.

ПРИ МАГАЗИНЪ
ИМѢЕТСЯ

МАСТЕРСКАЯ,

которая сущ. съ 1878 г.

МАГАЗИНЪ
Н. В.

КРОТКОВА

мужская,
дамская и дѣтская,
ОБУВЬ,
шляпы и фуражки.
ФОРМЕННЫЯ ВЕЩИ.

г. Симбирскъ,
ДОМЪ КРАСИКОВА.

ЖИВОПИСЕЦЪ

ИВАНЪ МАРТЫНОВИЧЪ

ЖОЗЪМЖИЪ

ВЪ СИМБИРСКЪ.

Карничная улица, домъ Касова, № 4-й.

Принимаются **ЗАКАЗЫ** на всевозможныя **ЖИВОИСИ.**

Спеціальное производство всевозможныхъ **ВЫВѢСОКЪ** на желѣзѣ, цинкѣ, полотнѣ и стеклѣ. Накладныя рельефныя буквы для вывѣсокъ всѣхъ величинъ. Здѣсь же принимаются заказы на штампованныя металлы. Надписи и номерныя и др. знаки для швейцаровъ, корридорныхъ, сельскихъ, десятскихъ и сотскихъ сторожей и другихъ цѣлей.

Заказы принимаются по умѣреннымъ цѣнамъ.



Золотыхъ, серебряныхъ, никкелевыхъ, стѣнныхъ часовъ, фабрики Мозеръ, и проч. фирмъ; золотыхъ и серебряныхъ вещей новѣйшихъ фасоновъ, какъ-то: серьги, броши, кольца, сушпы, браслеты, медалионы и брелоки, золотыя и серебряныя цѣпи, портъ-сигары, портмонэ, спичечницы, бокалы, подстаканники, чашки, рюмки, ситки, чайныя и столовыя ложки и вещи для подарковъ лучшихъ работъ. Мельхиоровыя вещи самыя новѣйшихъ фасоновъ.

А также имѣются Екатеринбургскіе камни, счастливыя на каждый мѣсяцъ. Принимаются въ починку всевозможныхъ конструкцій часы и музыкальныя ящики и заказы на золотыя и брилліантовыя вещи съ ручательствомъ за добросовѣстное исполненіе работъ. Мастерская подъ номеръ лич. наблюд.

МАГАЗИНЪ ЧАСОВЪ,

ЗОЛОТЫХЪ, СЕРЕБРЯНЫХЪ

И БРИЛЛАНТОВЫХЪ ВЕЩЕЙ

М. КШИНОВЛОГЕРЪ,

въ Симбирскѣ, Большая Саратовская Ул., д. Конурина.

ЦѢНЫ ВЕСЬМА УМѢРЕННЫЯ.

ПОКУПАЮ домъ золота, серебра и разныя цѣнные камни.

Поставщики
ИМПЕРАТОРСКАГО



Двора Его
ВЕЛИЧЕСТВА.

ТОВАРИЩЕСТВО ЧАЙНОЙ ТОРГОВЛИ

ВАСИЛІЙ ПЕРЛОВЪ съ С-ми.

ФИРМА СУЩЕСТВУЕТЪ СЪ 1787 ГОДА.

ДАРОВАНО ЗВАНІЕ ПОСТАВЩИКОВЪ

ДВОРА ЕГО ИМПЕРАТОРСКАГО ВЕЛИЧЕСТВА.

г. Симбирскъ. Главный магазинъ на базаръ,
второй — на Бол. Сар. у., д. Красникова.

✿ Прейсъ-курантъ на ЧАИ. ✿

№	Р. К.	№	Р.
1	Полут. Санейск. . . 1. 40.	9	Цвѣт. Фам. луч. . . 3.
2	" Фамилн. . . 1. 60.	10	" Лясин. . . 4.
3	" Красен. . . 1. 80.	11	" " выс. . . 5.
4	" Фам. Хун. . . 2. —	12	" " . . . 4.
5	Черн. Лясинъ . . 2. 20.	13	Зеленый } . . . 5.
6	" " луч. 2. 40.	14	" " } . . . 4.
7	" " выс. 2. 60.	15	Желтый } . . . 6.
8	Лян. Сеф. выс. . 2. 80.		

Въ металлическихъ коробкахъ.

	Р. К.	Сипшен. 1, 1/2 и 1/4 ф.	Р. К.
Вансучо 1 и 1/2 ф.	1. 60.	Лясинъ 1 и 1/2 ф.	2. 50
Юнмоу 1, 1/2 и 1/4 ф.	2. —	" выс. т.	3. —

Въ разноцвѣтныхъ хрустальныхъ
банкахъ.

въ 1 и 1/2 ф., по 2 р. 20 коп. за фунтъ.

ЧАЙ ПЛИТОЧНЫЙ ПО СУЩЕСТВУЮЩИМЪ ЦѢНАМЪ.

Чай развѣшивается въ г. Москвѣ на 1, 1/2, 1/4, 1/8 фун.
подъ личнымъ наблюдениемъ.

РЫБНАЯ ТОРГОВЛЯ

Василія Павловича

ГАВРИЛОВА

ОПТОВАЯ и РОЗНИЧНАЯ ТОРГОВЛЯ

СУХОЙ И МАЛОСОЛЬНОЙ РЫБОЙ

РАЗНЫХЪ СОРТОВЪ

Въ рыбномъ ряду, въ собств. лавкѣ.

МѢХОВОЙ

МАГАЗИНЪ

ПАВЛА ВАСИЛЬЕВИЧА

ЩЕТИНКА

въ Симбирскѣ, на
Большой ул., въ д.
Конурина.



ТИПОГРАФІЯ

И. С.

ХАШБОВА.

г. Симбирскѣ, Большая
Саратовская ул., соб. домъ.

РЫБНАЯ ТОРГОВЛЯ
АЛЕКСѢЯ ИВАНОВИЧА
КОЗЛОВА

— въ г. Симбирскѣ. —

— КЪ СВѣДѢНІЮ Г.Г. ПОКУПАТЕЛЕЙ: рыбные товары покупаются изъ первыхъ рукъ, лучшихъ рыбныхъ промысловъ въ большомъ количествѣ, что даетъ возможность продавать дешевле другихъ фирмъ. Осенью и весной имѣется самаго лучшаго качества копченая вобла (рыбецъ). —

Лавка помѣщается въ сухорыбномъ ряду.

В Т О Р О Е
РОССІЙСКОЕ СТРАХОВОЕ ОБЩЕСТВО,

учрежденъ въ 1835 году,

съ основнымъ капиталомъ въ 1,500,000 р.

Второе Россійское Страховое Общество,

движимаго и недвижимаго имущества, дѣйствуя 65-й годъ, имѣеть, кромѣ основнаго, значительный запасный капиталъ и во время своего существованія пользуются полнымъ довѣріемъ публики, не отступая никогда отъ строгой справедливости, какъ при опредѣленіи страховой преміи, такъ и при расчетахъ за пожарные убытки.

Агентство находится: въ г. Симбирскѣ, Дворцовая улица, домъ Крупенинова, контора нотаріуса Н. Я. Кубышинна.



АПТЕКАРСКІЕ и ХИ-
МИЧЕСКІЕ ТОВАРЫ

и патентованныя сред-
ства, очки и консер-
вы, резинов. издѣлія.

АПТЕКАРСКІЙ

МАГАЗИНЪ

Ф. В. ГАЛЛЕРЪ

перевозочные матері-
алы, парфюмерія рус-
скихъ и иностр. фаб.,
фотографич. принад-
лежи., НАТУРАЛЬ-
НЫЯ МИНЕРАЛЬНЫЯ
ВОДЫ.

въ Симбирскѣ,

ДВОРЦОВАЯ УЛІЦА. ДОМЪ
КРУПЕНШКОВА.



**ПОДНО-ГАЛАНТВЕРВІЙНЫЙ
МАГАЗИНЪ**

С. Я. ЮДИНА.

ПРОДАЖА: шелку, нитокъ, пуговицъ,
кружевъ, аграманту, бахромы, перча-
токъ, зонтовъ и проч.

Симбирскѣ, Гостинный дворъ.

Справочный отделъ.

А ДРЕСЫ В РА ЧЕЙ

гор. Симбирска.

Сахаровъ, Ив. Матв. Панская ул., соб. д., № 51. Женскія, моче-половыя, хирургія. Приёмные часы: на дому отъ 5 до 7 час. вечера; бесплатно для бѣдныхъ—Милліонная—городская лѣчебница и Покровская площадь—городская больница.

Кармазинскій, Вячесл. Петр., городской врачъ, Старо-Казанская ул., соб. д., № 47. Внутреннія болѣзни. Приёмные часы: отъ 5 до 6 час. пополудни.

Цитринъ, Моне. Григор., Старо-Казанская ул., д. Черкасова, № 14. По внутреннимъ, дѣтскимъ и венерическимъ болѣзнямъ. Приёмные часы отъ 1 до 3 ч. дня и отъ 6 до 8 ч. вечера, каждодневно.

Петровъ, Пав. Сем., Лисиная ул. Приёмные часы: въ амбулаторіи Симбирск. уѣздн. земства, Театральная ул. ежедневно отъ 8 до 12 час. дня, за исключеніемъ перваго дня Св. Пасхи, перваго дня Рождества Христова и 25 марта Св. Благовѣщенія.

Боровскій, Карлъ Михайл., Верхне-Лисинная ул., соб. домъ, № 6. Дѣтскія и женскія болѣзни. Приёмные часы: отъ 5 до 7 час. вечера.

Антаевъ, Александр. Никол., Покровская ул., д., бывшій Свѣшниковъ. Внутреннія болѣзни.

Влаговидовъ, Ив. Алексѣев. Покровская ул., соб. домъ, № 31. Внутреннія и кожныя. Приёмные часы: отъ 5 до 6 час. вечера.

Яковлевъ, Серг. Никол. Верхне-Лисинная ул., д. № 5. Сифилитическія и внутреннія. Приёмные часы: отъ 8 до 9 ч. утра и отъ 4 до 6 час. вечера.

Бекаревичъ, Валер. Петр. Офицерскій флигель, Коммиссаріатская ул., кварт. № 24. Внутреннія и дѣтскія болѣзни. Приемные часы: отъ 1 до 3 час.

Ясницкій, Петр. Алексѣев., домъ кадет. корпуса. Дѣтскія и внутреннія болѣзни. Приемные часы: отъ 7 до 8 ч. вечера и отъ 9 до 10 утра.

Евреиновъ, Мих. Влад. Хирургическія и женскія болѣзни. Приемные часы: отъ 8 до 9 ч. утра и отъ 5 до 7 ч. вечера.

Стееловъ, Ив. Иван Лисиная ул., д. № 10. Глазныя болѣзни. Приемные часы: отъ 9 до 10 ч. утра.

Андреевъ, Ник. Павл. Мартыновaя ул., соб. д., № 29. Внутреннія и нервныя болѣзни. Приемные часы: ежедневно отъ 12 до 2 ч. дня и отъ 6 до 7 ч. вечера.

Фонъ-Крузе, Мих. Иван. Покровская ул., д. Филиппъ. Приемные часы: ежедневно отъ 1 ч. до 2 ч. дня и отъ 5 до 6 ч. вечера.

Вронниковъ, Серг. Иван. докторъ, бывшій ординаторъ клиники внутреннихъ болѣзней Казанскаго университета. Театральная ул., д. Чернышева, № 21. Внутреннія болѣзни. Приемные часы: отъ 10—12 ч. утра, 5—7 ч. вечера.

Павловъ, Мих. Ив., докторъ медицины. (Временно). Троицкая гостиница, № 32. Акушерство, женскія и внутреннія болѣзни. Ежедневно послѣ 1 часу пополудни.

Есиповъ, Серг. Серг. 1-й Курмышевъ, соб. д., № 17. Акушерство и женскія болѣзни. Приемные часы: отъ 8 до 10 утра и отъ 4 до 6 ч. вечера.

Аптеманъ, Иосифъ Вас. Карамзинская колонія душевно-больныхъ Симбирскаго Губернскаго Земства. Душевные и нервныя болѣзни. Частной практикой не занимается.

Целерицкій, Констант. Мих. Карамзинская колонія душевно-больныхъ Симбирскаго Губернскаго Земства. Нервныя и душевные болѣзни. По воскресеньямъ отъ 1½ до 2½ час. въ терапевтической амбулаторіи Симбирской губернской земской больницы.

Будрявцевъ, Петр. Филип. Бѣляевскій пер., д. № 3. Завѣдуетъ Санитарнымъ Бюро Симбирскаго Губернскаго Земства. Лѣчебной практикой не занимается.

В е т е р и н а р ы .

Криднеръ, Ник. Ник. (Симбирскій губернский ветеринаръ). Компесариатская ул., д. Сачкова, № 16. Преимущественно повальные и заразные болѣзни домашнихъ животныхъ; ветеринарно-санитарныя мѣропріятія; судебная ветеринарія. Частной практикой не занимается. Совѣты и справки по ветеринаріи и животноводству бесплатно. Приемные часы: ежедневно, кромѣ воскресныхъ и праздничныхъ дней, съ 8 до 9 час. утра у себя на квартирѣ, а съ 10 до 12 ч. дни въ его канцеляріи, въ Губернскомъ Правленіи.

Аристовъ, Мих. Павл. Соборная площ., д. Буеко, № 8.

Радевичъ, Дмитр. Александр. Большая Саратовская ул., д. Будрецаго, № 5.

Арнольдъ, Мих. Андр. Уголь Большой-Саратовской и Ст.-Казанской, д. № 1/43. Бактеріологическія изслѣдованія.

Скороходовъ, Влад. Всеволод., н. ч., младшій губернский ветеринаръ, завѣдывающій дѣлопроизводствомъ по канцеляріи губернскаго ветеринара.

Будрецкій, Станисл. Матв., кол. сов., ветеринарный врачъ скотопроемнаго тракта въ г. Симбирскѣ.

Пуховъ, Александр. Никол., тит. сов., старшій ветеринаръ Симбирской конюшни Государственнаго коннозаводства.

Смирновъ, Ник. Александр., тит. сов., городской ветеринарный врачъ, завѣдывающей симбирскою бойнейю.

Костеркинъ, Петръ Вас., кол. ассес., городской ветеринарный врачъ, завѣдывающій ветеринарно-санитарною частью гор. Симбирска.

Арнольдъ, Вас. Федор., кол. ассес., земскій ветеринарный врачъ.

Никифоровъ, Влад. Никифор., н. ч., земскій ветеринарный врачъ.

Г о р . С е н г и л е й .

Федоровъ Ник. Ник., н. ч., земскій ветеринарный врачъ.

Г о р . С ы з р а н ь .

Рыболовскій, Порфир. Ив., кол. сов., ветеринарный врачъ станціи „Сызрань“.

Петровъ, Александр. Петр., н. ч., городской ветеринарный врачъ.

Эльснеръ, Казимиръ Эрнест., надв. сов., ветеринарный врачъ кадра № 1, кавалерійскаго запаса.

Коркуць, Максимиліанъ Ксаверьевичъ, надв. сов., ветеринарный врачъ кадра № 2-й кавалерійскаго запаса.

Прокофьевъ, Вас. Васил., н. ч., земскій ветеринарный врачъ.

Карць-Карчевскій, Вас. Франц., н. ч., земскій ветеринарный врачъ.

Г о р. А л а т ы р ь.

Спасскій, Мих. Иван., надв. сов., земскій ветеринарный врачъ.*

Г о р. А р д а т о в ь.

Никольскій, Влад. Вас., н. ч., земскій ветеринарный врачъ.

Г о р. К а р с у н ь.

Благовидовъ, Фед. Алексѣев., надв. сов., земскій ветеринарный врачъ.

Г о р. К у р м ы ш ь.

Тарнорудовъ, Мих. Егоров., кол. ассес., земскій ветеринарный врачъ.

Г о р. Б у и н с к ь.

Розовскій, Валер. Карл., н. ч., земскій ветеринарный врачъ.

А к у ш е р к и.

Петрова, Елизавета Ивановна, Киричная ул., д. 9.

Клейменова, Надежда Михайловна (массажистка), Зотовскій пер. д. № 14.

Фонъ-Лучъ, Александра Павлов., Ново-Казанская ул., домъ Зыкова № 17.

Петровская, Марія Григор., В.-Саратовская ул., д. Старцевихъ № 2.

Кортиковская, Марія Александров., квартира при Александровск. Земск. больницѣ.

Ф е л ь д ш е р а.

Жуликовъ, Андрей Петров. Симб. губ. земск. больн., частной практикой не занимается.

Труневъ, Арсент. Вас. Бол.-Саратовская ул., зданіе духовной семинаріи. Массажъ и зубная бользни. Пріемные часы: отъ 1 час. пополуд. до 5 час. веч.

Женское училище Т. Н. Якубовичъ.

Училище помѣщается по Комиссаріатской улицѣ, въ домѣ Звѣревой. Программа для поступленія та-же, что и въ Маріинской гимназіи; плата 70 руб. въ годъ. Принимается до 20 челов. въ каждый классъ.

Учебный персоналъ: преподаватели: Закона Божія — протоіерей кадетскаго корпуса Ельпидифор. Алексѣев. *Успенскій*, и дьякъ кадетскаго корпуса Васил. Ильич. *Ягодинскій*. **Преподавательницы:** русскаго языка Ольга Васильев. *Тарасова* (кончила курсъ съ серебряною медалью въ Ярославской женской гимназіи Министер. Народн. просвѣщен., имѣетъ дипломъ на домашнюю наставницу); франц. языка M-lle Rose Marchand; нѣмецкаго языка Сусана Мартыновна *Курцъ* (кончила съ золотой медалью Симбирскую женскую Маріинскую гимназіи и педагогическіе курсы въ Петербургѣ; имѣетъ дипломъ на домашнюю наставницу); ариметики и естественной исторіи Елена Юрьевна. *Захарченко* (кончила съ золотой медалью Симб. Маріинск. женск. гимназію и педагогическіе курсы въ Петербургѣ; имѣетъ дипломъ на домашнюю наставницу); географіи Нина Осиповна *Татарина* (слушала Тихомировскіе курсы въ Москвѣ; кончила курсъ въ Симб. женск. гимназіи); рисованія и чистописанія княжна Елена Владим. *Чегадасва* (кончила курсъ въ Симб. Маріинск. женск. гимназіи и Строгановское училище технического рисованія въ Москвѣ); преподаватель танцевъ Иванъ Петров. *Быковъ* (преподават. кадетск. корп., артистъ Императорск. театровъ); гимнастики — Евг. Вильгельм. *Руссетъ* (слушала курсъ гимнастики при Главн. Управл. Военнаго-учебн. заведеній); пѣнія — Серг. Петр. *Ягодинскій* (регентъ архіерейскаго хора).

Періодическая печать въ г. Симбирскѣ.

„Симбирскія Губернскія Вѣдомости.“ Относительно положенія періодической прессы, г. Симбирскъ представляетъ невыгодное для него исключеніе въ ряду другихъ поволжскихъ городовъ — онъ до настоящаго времени не имѣетъ своей газеты, тогда какъ всѣ губернскіе города по Волгѣ, а въ послѣднее время многіе уѣздные (Щарицынъ, Вольскъ и др.) имѣютъ по два, по три провинціальныя изданія. Въ виду этого, показателямъ культурности мѣстнаго края является лишь официальный органъ — „Симбирскія Губернскія Вѣдомости.“ Неофициальная часть „Симбирскихъ Губернскихъ Вѣдомостей“, въ настоящее время, выдѣлена въ самостоятельную газету, съ отдѣльною отъ официальной части подпискою и, на сколько возможно для правительственнаго изданія, усѣбно старается быть выразителемъ нуждъ и интересовъ края.

Неоф. часть „Симбирскихъ Губ. Вѣдомостей“ выходитъ два раза въ недѣлю, а именно: по **средамъ и субботамъ.** Являясь представителемъ единственнаго печатнаго органа для всей Симбирской губ., редакция ставитъ своей прямой задачей, главнымъ образомъ, служить мѣстнымъ интересамъ, для чего принимаетъ всѣ мѣры, чтобы сдѣлать газету мѣстнымъ органомъ печати въ широкомъ смыслѣ этого слова, но вмѣстѣ съ тѣмъ редакция не упускаетъ интересовъ жизни и всей нашей великой родины.

Программа изданія 1. Телеграммы Россійскаго телеграфнаго агентства. 2. Изъ газетъ и журналовъ. 3. Мѣстная хроника. 4. Внутреннія извѣстія. 6. Театръ и зрѣлища. 7. Сельское хозяйство и земледѣльческая промышленность. 8. Разныя извѣстія. 9. Справочный отдѣлъ (свѣдѣнія практическаго характера). 10. Библиографія. 11. Фельетоны. (Въ этомъ отдѣлѣ, кромѣ беллетристическихъ произведеній, редакция даетъ, разъ въ мѣсяцъ, обзоръ журналовъ и научные фельетоны).

Подписная цѣна: на одну неоф. часть: съ доставкою и пересылкою на годъ 3 руб.; на полгода 1 руб. 75 коп. Безъ доставки на годъ 2 руб., на полгода 1 руб. На меньшіе сроки подписка на одну неоф. часть не принимается. На оба отдѣла: съ доставкою и пересылкою на годъ 5 руб. 50 коп., на полгода 3 р. 25 к., на мѣсяць 75 коп.

За напечатаніе частныхъ объявленій въ неофициальной части „Симбирскихъ Губернскихъ Вѣдомостей“ **взимается за мѣсто, занимаемое строкою шрифта цисеро, въ одномъ столбцѣ, за одинъ разъ 10 к., за два по 9, за три и 4 раза по 8 коп. за каждый разъ, отъ 5 до 20 разъ включительно по 5 к.; болѣе же 20 разъ по 4 коп. за каждый разъ со строки.** На первой страницѣ плата двойная.

Редакціею обращено особое вниманіе на расширеніе „Справочнаго отдѣла“ въ цѣляхъ **практическаго** его значенія, для чего приняты мѣры къ возможной полнотѣ этого отдѣла.

Подписка принимается: у редактора г. Горчакова (Анненковский пер., между Лисиной и Покровской, домъ № 8), въ типографіи „Симбирскихъ Губ. Вѣдомостей“ (Бол. Саратовская ул., д. Зеленкова), у полиціймейстеровъ, уѣздныхъ исправниковъ и становыхъ приставовъ. Отдѣльные номера продаются по 5 коп. въ типографіи и у разносчиковъ.

Редакція, желая придти на помощь нуждающимся лицамъ, ищущимъ какихъ-либо занятій или работъ, нашла возможнымъ принимать отъ нихъ объявленія съ предложеніями услугъ и труда для помѣщенія въ газетѣ *бесплатно*. Таковыя объявленія принимаются *исключительно у редактора неоф. части г. Горчакова (Анненковский пер., между Лисиной и Покровской, домъ, № 8),* ежедневно, отъ 6 до 7 ч. веч., за исключеніемъ праздничныхъ дней).

Изданія неоф. части „Симбирскихъ Губ. Вѣдомостей“.

Горчаковъ, Д. А. и Матвѣевъ, А. М. „Строитель г. Симбирска бояринъ Богданъ Матвѣевичъ Хитрово“. Симбирскъ. 1898 г. Ц. 15 к.
Горчаковъ, Д. А. „Пасхальная ночь въ мертвомъ домѣ“. Разсказъ. Симбирскъ. 1900 г. Ц. 5 коп.
Горчаковъ, Д. А. „Печальная встрѣча.“ Разсказъ. 1896 г. (Изданіе разошлось).
„Программа приѣмныхъ экзаменовъ для поступленія въ приготовительный, I и II классы Симбирскаго коммерческаго училища.“ Симбирскъ. 1900 г. Ц. 20 коп.
Поповъ Н. А. „Китай и Китайцы.“ По поводу послѣднихъ событій въ Китаѣ. Симбирскъ. 1900 г. Ц. 5 к. (Изданіе разошлось).
Поповъ, Н. А. „Генерал-лиссимусъ Александръ Васильевичъ Суворовъ“. Биографическій очеркъ.

Симбирскъ 1900 г. Ц. 5 коп. (Изданіе разошлось). **О чумѣ.** Къ вопросу о современномъ состояніи ученія о чумѣ. Д-ра В. П. Кашкадамова. 1900 года. Цѣна 15 коп.

„Симбирскія Епархіальныя Вѣдомости“,

(Издаваемые при Симбирской дух. Консисторіи.)

Вѣдомости эти, въ теченіе двадцати лѣтъ своего существованія, имѣли лишь спеціальныи интересъ, потому что заключали въ себѣ одинъ только официальный отдѣлъ, въ которомъ помѣщались: узаконенія и распоряженія правительства, касающіяся духовнаго вѣдомства, распоряженія мѣстнаго епархіальнаго начальства, отчеты о состояніи учебныхъ заведеній духовнаго вѣдомства, о засѣданіяхъ съѣздовъ духовенства и т. п. Съ 1 января 1896 года „Епархіальныя Вѣдомости“ стали издаваться хотя и по прежнему, два раза въ мѣсяцъ (1 и 15 числа), но интересъ ихъ значительно увеличился, потому что разрѣшено было изданіе неофициальной части; съ тѣхъ поръ въ „Епархіальныхъ Вѣдомостяхъ“ часто помѣщаются труды преподавателей мѣстной духовной семинаріи, заключающія въ себѣ не мало свѣдѣній, имѣющихъ общій интересъ для исторіи Симбирскаго края.

Въ послѣднее время мѣстный отдѣлъ вѣдомостей значительно расширенъ. Редакція гостепривно встрѣчаетъ различныя сообщенія отъ духовенства и учителей и удѣляетъ много мѣста на страницахъ Вѣдомостей объѣму мыслей священно-церковно-служителей и описанію болѣе или менѣе выдающихся событій въ церковно-приходской жизни духовенства и прихожанъ: всевозможныхъ торжествъ, освященій храмовъ, открытій школъ, юбилеевъ и проч.

„Вѣстникъ Симбирскаго Земства“.

Вѣстникъ Симбирскаго Земства издается съ 1896 года по слѣдующей программѣ:

- 1) Узаконенія и распоряженія Правительства, касающіяся преимущественно земства.
- 2) Дѣятельность Симбирскаго Земства. Журналы Губернскаго и уѣздныхъ земскихъ Собраній, доклады, отчеты и распоряженія Губернской и уѣздныхъ земскихъ управъ.

3) Хроника городского самоуправления по Симбирской губернии.

4) Свѣдѣнія объ учебныхъ заведеніяхъ, въ содержаніи которыхъ участвуетъ Земство, мѣры призрѣнія.

5) Хозяйство, торговля, промышленность Симбирской губернии. Результаты урожаяевъ.

6) Статьи по сельскому хозяйству, народному образованію, историческія, статистическія, этнографическія, экономическія и по климатологіи.

7) Земская хроника: дѣятельность губернскихъ и уѣздныхъ земствъ другихъ губерній.

8) Свѣдѣнія по взаимному земскому страхованію, о справочныхъ цѣнахъ, о ходѣ эпидемій и эпизоотій и о переходѣ недвижимыхъ имѣній Симбирской губернии.

9) Объявленія Управъ и частныя объявленія.

Вѣстникъ выходитъ одинъ разъ въ мѣсяць (12 книгъ въ годъ).

Подписная цѣна на годовое изданіе 3 руб. 50 к. съ пересылкой и доставкой.

Въ приложеніи къ Вѣстнику съ мая 1896 года издается „Врачебно-Санитарный Листокъ“ Симбирской губернии. Выходитъ 1—2 раза въ мѣсяць, въ размѣрѣ 1—1 1/2 листовъ по слѣдующей программѣ:

1) Статьи по описанію уѣздовъ и участковъ Симбирской губернии въ медико-топографическомъ отношеніи.

2) Особенности въ ходѣ развитія мѣстныхъ эпидемій и эпидемическихъ болѣзней и мѣры борьбы съ ними.

3) Дѣятельность уѣздныхъ врачебныхъ совѣтовъ.

4) Больничная хроника и казуистика.

5) Историческій очеркъ больничнаго и медицинскаго дѣла въ уѣздахъ.

6) Исторія возникновенія больницъ и ихъ настоящее положеніе.

7) Изученіе народной медицины.

Подписная цѣна на годъ съ пересылкой 1 руб. 25 коп.

Подписка на то и другое изданіе принимается въ губернской и уѣздныхъ управахъ Симбирской губернии.

Редакторъ — Предсѣдатель Симбирской Губернской Земской Управы.

ТАКСА

для легковыхъ извозчиковъ, составленная Симбирскою Городскою Думою 10 октября 1901 года, срокомъ по 1 сентября 1902 года.

1) За проѣздъ по городу въ одну сторону безостановочно.	На дрогахъ и саняхъ	15 к.
	На пролеткахъ съ лежачими рессорами	20 к.
2) За часъ ѣзды.	На дрогахъ и саняхъ	30 к.
	На пролеткахъ съ лежачими рессорами	40 к.
3) За проѣздъ изъ города на вокзалъ желѣзной дороги и съ вокзала въ городъ съ кладью не болѣе 2-хъ пудовъ, за каждый конецъ.	На дрогахъ и саняхъ	30 к.
	На пролеткахъ съ лежачими рессорами	40 к.
4) За проѣздъ на пристань изъ города съ кладью не болѣе 2-хъ пудовъ.	На дрогахъ и саняхъ	50 к.
	На пролеткахъ съ лежачими рессорами	60 к.
5) За проѣздъ на пристань отъ вокзала съ кладью не болѣе 2-хъ пудовъ.	На дрогахъ и саняхъ	50 к.
	На пролеткахъ съ лежачими рессорами	60 к.
6) За проѣздъ съ пристани въ городъ съ кладью не болѣе 2-хъ пуд.	На дрогахъ и саняхъ	60 к.
	На пролеткахъ съ лежачими рессорами	70 к.
7) За проѣздъ съ пристани на вокзалъ съ кладью не болѣе 2-хъ пудовъ.	На дрогахъ и саняхъ	60 к.
	На пролеткахъ съ лежачими рессорами	70 к.

Примѣчаніе 1. Съ двоихъ пассажировъ въ одномъ экипажѣ берется таже плата, что и съ одного.

Примѣчаніе 2. За ѣзду въ первые три дня [праздника Пасхи, за ѣзду въ каретахъ и за катанье на масляницу и въ другое время, а равно и за проѣздъ за городъ, размѣръ платы опредѣляется по добровольному соглашенію извозчика съ пассажиромъ.

Примѣчаніе 3. Вышеизложенная такса, по истеченіи срока, утрачиваетъ силу, а замѣнь ея должна служить такса, составленная Симбирскою Городскою Думою 25 августа 1899 г.

На основаніи 4 п. лит. „б“ 1 отд. 78 ст. Гор. Пол., составленная Симбирскою Городскою Думою вышеизложенная такса для легковыхъ извозчиковъ Г. Губернаторомъ утверждена 13 ноября 1901 года.

Т Е А Т Р Ъ.

Спасская ул.

Оуществованіемъ обширнаго и удобнаго каменнаго театра Симбирскъ обя-
занъ бывшему помѣщику, гвардіи штабсъ-капитану Митрофану Ѳеодоровичу Пря-
нишникову, употребившему всѣ свои средства на постройку театра. Первое
представленіе въ каменномъ театрѣ было 23 ноября 1879 года. 22 января
1881 года театръ перешелъ въ собственность купца Б. М. Булычева и теперь
принадлежитъ его наслѣдникамъ.

Цѣна мѣстамъ въ Симбирскомъ театрѣ.

Наименованіе мѣстъ.	Обыкновенная.				Бенефисная.				Уменьшенная.									
	Билетъ.	Благот. сборъ.	За храм. платн.	Всего.	Билетъ.	Благот. сборъ.	За храм. платн.	Всего.	Билетъ.	Благот. сборъ.	За храм. платн.	Всего.						
	Р. К.	К. К.	Р. К.	Р. К.	К. К.	К. К.	Р. К.	Р. К.	К. К.	К. К.	Р. К.	Р. К.						
Ложи Бенуара А и Б.	7	—	50	30	7	80	8	—	50	30	8	80	5	—	50	30	5	80
— — нумерныя	4	50	40	30	5	20	5	—	40	30	5	70	3	—	20	30	3	50
— Бель-этажа В. Г. Е. Ж. И. С.	6	—	50	30	6	80	7	—	50	30	7	80	4	—	25	30	4	55
— — Д. К. Л. М. Н.	5	—	50	30	5	80	6	—	50	30	6	80	3	50	25	30	3	5
— — нумерныя	4	50	40	30	5	20	5	—	40	30	5	70	3	—	20	30	3	50
— 3-го яруса С.	4	—	25	30	4	55	5	—	50	30	5	80	2	50	25	30	3	5
— — П. Р. Т. У.	3	50	20	30	4	—	4	—	25	30	4	55	2	—	10	30	2	40
— — нумерныя большія	2	75	20	30	3	25	3	—	20	30	3	25	1	50	10	30	1	90
— — — малыя	2	50	20	30	3	—	2	75	20	30	3	25	1	—	10	30	1	40
Кресла боковыя А. Б. В. Г. Д. и Е	2	—	10	10	2	20	2	—	10	10	2	20	1	—	10	10	1	20
— — Ж. З. И. К. Л. и М.	1	50	10	10	1	70	1	75	10	10	1	95	—	75	5	10	—	90
— — Н. О. П. Р. С. и Т.	1	25	10	10	1	45	1	50	10	10	1	70	—	60	5	10	—	75
— 1-го ряда	2	—	10	10	2	20	3	—	10	10	3	20	1	—	10	10	1	20
— 2-го и 3-го ряда	1	50	10	10	1	70	2	—	10	10	2	20	—	75	5	10	—	90
Стулья 4-го и 5-го ряда	1	25	10	10	1	45	1	50	10	10	1	70	—	60	5	10	—	75
— 6-го, 7-го и 8-го ряда	1	—	10	10	1	20	1	25	10	10	1	45	—	50	5	10	—	65
— 9-го и 10-го ряда	—	75	5	10	—	90	1	—	10	10	1	20	—	40	2	10	—	52
Амфитеатръ 1-го ряда	1	—	10	10	1	20	1	25	10	10	1	45	—	50	5	10	—	65
— 2-го и 3-го ряда	—	75	5	10	—	90	1	—	10	10	1	20	—	40	2	10	—	52
— 4-го и 5-го	—	60	5	10	—	75	—	75	5	10	—	90	—	30	2	10	—	42
— 6-го ряда	—	50	5	10	—	65	—	60	5	10	—	75	—	25	2	10	—	37
Галлерей нумерованная	—	30	2	5	—	37	—	40	2	5	—	47	—	20	2	5	—	27
— нумерованная	—	25	2	5	—	32	—	30	2	5	—	37	—	10	2	5	—	17
Приставные стулья въ ложи	—	50	5	—	—	55	—	50	5	—	—	55	—	20	2	—	—	22
Куп. для учащихся въ ложи 3 яруса	—	30	2	5	—	37	—	30	2	5	—	37	—	—	—	—	—	—

План

МѢСТЪ ЗРИТЕЛЬНОГО ЗАЛА

ВЪ СИБИРСКОМЪ ТЕАТРѢ

Д. С. БУЛЫЧЕВОЙ.

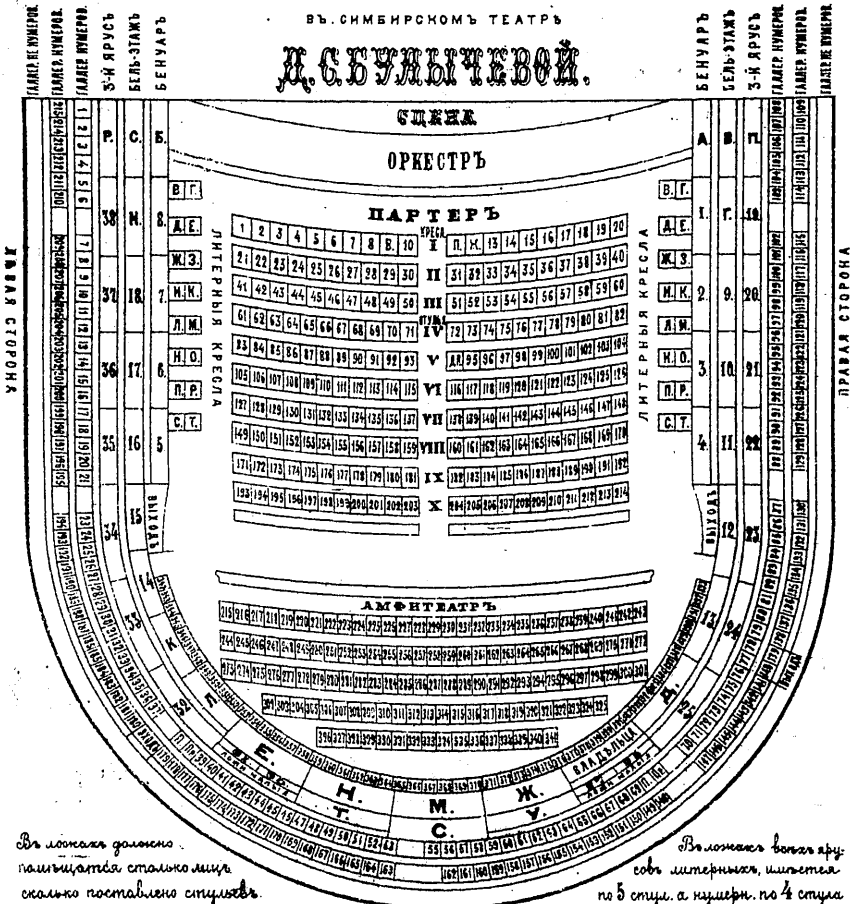

МОДНАЯ МАСТЕРСКАЯ



1898 ГОДА



1898 ГОДА

Мужского платья

Тодымалова

въ Симбирскѣ на Большой Саратовск. ул. д. Красникова.

МОДНАЯ МАСТЕРСКАЯ

ДАМСКАГО ПЛАТЬЯ

Ш. Х. Алтбрегинъ

въ Симбирскѣ,

Панская улица, домъ Павлова № 42.

Принимаются заказы всевозможныхъ
фасоновъ верхняго дамскаго платья.

МАГАЗИНЪ

Ж. Е. Т. Ж

БОЛЬШОЙ ВЫБОРЪ

Большая Саратовская ул., д. Копурина.

ВЪ БОЛЬШОМЪ ВЫБОРЪ:

ШЛЯПЫ, ФУРАЖКИ и ШАПКИ НОВЫХЪ ФАСОНОВЪ.

При магазинѣ имѣет. мастерская, гдѣ исполн. экстренные заказы черезъ 2 ч.

**БѢЛЫЕ МУЖСКОЕ и
РАЗНЫИ ГАЛАНТЕ-
РЕЙНЫИ ТОВАРЬ**

**ВОЕННЫИ и ГРАЖДАНСКИИ ПРИНАД-
ЛЕЖНОСТИ:** пагоны,
эполеты, шпагъ, шашки,
шпоры и разныя другія
вещи.



**ЗОЛОТЫИ и СЕРЕ-
БРЯНЫИ ВЕЩИ.**

**Карманныи и стѣн-
ныи ЧАСЫ.**

Пріемъ въ починку ча-
совъ: стѣнныхъ, карман-
ныхъ и музыкальныхъ
звонковъ.

ВЕЛОСИПЕДЫ,

къ нимъ разныя части и принадлежности, а так-
же принимаются въ починку.

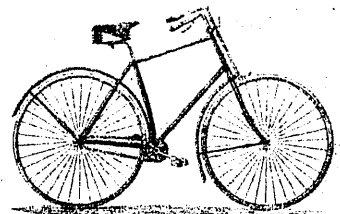

ЖЕЛѢЗНЫИ КРОВАТИ,

матрацы, чемоданы, умывальник.

и разныя другія ДОРОЖНЫИ ВЕЩИ.

**Починка электрическихъ, индуктивныхъ машинъ,
телефоновъ, микрофоновъ, сухихъ элементовъ и проводъ элек-
трическихъ звонковъ.**

ВЪ КУЗНЕЧНО-СЛЕСАРНОЙ МАСТЕРСКОЙ

ПОРФИРІЯ АНДРЕЕВИЧА

Таддѣева

*Большая Саратовская улица, домъ Зеленкова,
(гдѣ губернская типографія).*

**Принимаются заказы на всевоз-
можныя кузнечно-слесарныя
работы**

какъ-то: выковку мельничныхъ, молотильныхъ парходныхъ и заводскихъ принадлежностей, различнаго рода скрѣпленій и связей для построекъ, исполненіе по всевозможнымъ рисункамъ и образцамъ, надмогильныхъ рѣшетокъ и памятниковъ, зонтовъ для крылецъ, желѣзныхъ дверей, ставней для магазиновъ и кладовыхъ, лѣстницъ, балконовъ, парпетовъ, кроватей и проч. Установку и исправленіе водопроводовъ и ватеръ-клозетовъ, а также принимаютъ въ починку различнаго рода орудія и машины, клепку котловъ и луженіе самоваровъ.

МУЗЫКАЛЬНАЯ ШКОЛА

Е. В. Цетнерской

ГЛАВНЫЙ ПРЕДМЕТЪ *ИГРА на РОЯЛЬ* и ВТОРО-
СТЕПЕННОЕ ТЕОРИЯ *СОЛЬФЕДЖИО*.

ПЛАТА 7 рублей ВЪ МѢСЯЦЪ.

ЧЕБОКСАРСКАЯ УЛИЦА, ДОМЪ № 12-й.

СБОРНИКЪ разныхъ положеній выписываютъ съ 33 формами.

съ предисловіемъ составителя, къ свѣдѣнію и
руководству присутственныхъ мѣстъ, Г.г. Зем-
скихъ Начальниковъ, Волостныхъ и Сельскихъ
Управленій, волостныхъ и сельскихъ писарей и
ихъ помощниковъ, управляющихъ, конторщи-
щиковъ адвокатовъ, приказчиковъ, торговцевъ,
учениковъ С-школъ и грамотнаго народа. Въ
8-ми частяхъ: I) административная, граждан-
ская и судебная; II) о воинской повинности;
III) о видахъ на жительство (паспортная); IV)
сельско-хозяйственная и строительная; V) о гер-
бовомъ сборѣ; VI) о торговлѣ и промыслахъ;
VII) о преслѣдованіи растовщичества и непра-
вильной торговлѣ крѣпкими напитками и VIII)
счетоводная по разнымъ дѣламъ. Цѣна по 50 к.

Адресъ: ст. Болховское, Сибирской губ. М. И. ЛЯГИНУ.

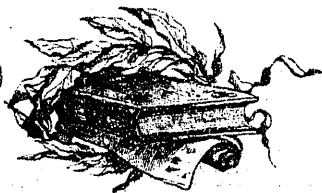

ПЕРЕПЛЕТНАЯ МАСТЕРСКАЯ

ИВАНА КАПИТОНОВИЧА

НИКИФОРОВА

Большая Саратовская ул., домъ Виноградова.

ПРИНИМАЮТСЯ ЗАКАЗЫ на всевозможныя переплетныя и
футлярныя работы съ золотымъ тисненіемъ и проч.

ЗАКАЗЫ ИСПОЛНЯЮТСЯ точно безъ задержанія и НЕДОРОГО.

Портновская мастерская

А. А. Толомбекъ

Симбирскъ. Большая Саратовская улица, домъ Красникова.

ПРИНИМАЮТСЯ ВСЕВОЗМОЖНЫЯ ЗАКАЗЫ КАКЪ ВОЕН-
НЫЯ, ТАКЪ ШТАТОВІЯ ПО НОВѢЙШИМЪ ФАСОНАМЪ.

КОЛБАСНОЕ ЗАВѢДЕНІЕ **Д. П. РАССОХИНА**

Г. АЛАТЫРЬ, свой домъ у вокзала, ТОРГОВЛЯ по СИМБИРСКОЙ УЛ.
въ домъ А. Т. Андреева (быв. Ильичева).

ПРЕДЛАГАЕТЪ: всевозможные сорта колбасы вареной и копченой,
окорока, ветчину рулядами, языки, рыбу, гастроно-
мическіе товары, а также копченіе гусей и утокъ.

ПРОДАЖА ОПТОВАЯ И РОЗНИЧНАЯ.

Спеціальная оптовая продажа сухихъ пресован. **ДРОЖЖЕЙ** Московск. завод.

Отъ вновь прибывшаго **ПЕРЕПЛЕТНАГО**
МАСТЕРА

М. ВАКСИНА

мастерская **ПОМѢЩАЕТСЯ** въ домъ Красовской (вышн. Тагаевской),
№ 39, кв. № 1-й, **НА ЦАНСКОЙ УЛИЦѢ.**

Симъ имѣю честь извѣстить почтеннѣйшую публику г. Симбирска
и его окрестностей, что въ моей мастерской принимаются переп-
летныя, футлярныя, коробочныя издѣлія, а также принимаются за-
казы на папки, портфели, бигуары и конторскія книги.

РАБОТА ИСПОЛНЯЕТСЯ АККУРАТНО и ДОБРОСОВѢСТНО.

ЦѢНЫ САМЫЯ ДОБРОСОВѢСТНЫЯ.

Льшу себя надеждой, что почтеннѣйшая публика не оставитъ меня
своимъ благосклоннымъ вниманіемъ.

Переплетный мастеръ **М. ВАКСИНЪ**

Ш.

Домъ Трудолюбія	189—197.
Дѣтское уѣжище въ Алатырь	256—257.
Дезинфекціонная камера	285.

Е.

Епархіальное попечительство о бѣдныхъ духовнаго званія	65.
Епархіальное женское училище	67.
Епархіальныя Вѣдомости	340.

Ж.

Жандармское Управленіе	41.
Женское двухклассное училище	58.
Женское при Чувашской учительской школѣ училище	59.
Ждановскій кружокъ трудовой помощи Курмышскаго уѣзда.	275—276.

З.

Заводская конюшня	233.
-----------------------------	------

И.

Исправительное Арестантское Отдѣленіе	41.
Изданія Симбирской Губ. Ученой Архивной Комиссіи.	207—208.
Исправительный приютъ для несовершеннолѣтнихъ	226.

К.

Канцелярія Губернатора	37.
Карамзинская колонія душевно-больныхъ	43.
Казенная Палата	47—49.
Казначейство	49.
Крестыянскій Поземельный Банкъ	51—52.
Контрольная Палата	52.
Кадетскій корпусъ	61—62.
Карсунскій уѣздъ	103—117.
Курмышскій уѣздъ	117—125.

IV.

Красный Крестъ	219.
Коммерческое училище	221, 239, 240.
Карамзинская Общественная библиотека	245—247.
Комитетъ Общества „Краснаго Креста“ въ Алатырь	262.
Кружокъ сцены и музыки въ Алатырь	264—266.
Комитетъ Общества „Краснаго Креста“ въ Сенгилей	267.
Кошкинскій кружокъ трудовой помощи	270—272.

Л.

Ломбардъ	215—218.
--------------------	----------

М.

Мѣсяцесловъ	10—33.
Мѣщанское Управленіе	44.
Миссіонерская школа	60.
Маріинская женская гимназія	60 61.
Музей Архивной Комиссіи	205—206.
Миссіонерское Общество (Православный Епархіальный Комитетъ)	227—229.

Н.

Неприсутственные дни въ 1902 году	8—9.
Ночлежный пріютъ	182.

О.

Общественный Банкъ	43—44.
Окружный Судъ	46—47.
Окружное Акцизное Управленіе	50.
Общество Христіанскаго Милосердія	162.
Общество велосипедистовъ	163.
Общество сельскаго хозяйства	183—188.
Общество Взаимнаго Кредита	211.
Общество врачей	212—214.
Община сестеръ милосердія	219—220.
Общество вспомошествованія нуждающимся ученикамъ Симбир. ремесленнаго училища графа В. В. Орлова-Давыдова	220—221.

V.

Общество спасенія на водах	230—231.
Общество охоты	231—233.
Общество снабженія пищею бѣдныхъ больныхъ и выздоравливающихъ въ г. Симбирскѣ	235—236.
Общественное Собраніе	237—239.
Общество Св. Татіаны	244—245.
Общество вспомошествованія учащимъ и учащимся въ сельскихъ школахъ въ г. Алатырѣ	253—255.
Общество потребителей въ Алатырѣ	260—262.
Ольгинскій пріютъ въ Сенгилѣ	266.
„ „ въ с. Горюшкахъ	266.
Общество вспомошествованія нуждающимся учащимся въ учебныхъ заведеніяхъ г. Буинска	267—268.
Ольгинскій пріютъ въ Буинскѣ	268—270.

П.

Пасхальная таблица на 8 лѣтъ	9.
Почтово-телеграфная контора.	41—42.
Полицейское Управленіе	45.
Полицейскія части	45—46.
Попечительный Совѣтъ ремесленнаго училища	52.
Попечительный о тюрьмахъ Комитетъ	40.
По промысловому налогу Присутствіе	49.
Попечительство о дѣтскихъ пріютахъ	159—160.
Пожарное Общество	233—235.
Пріютъ-ясли (дневной)	251—252.
Пожарное Общество въ Сенгилѣ	267.
Палестинское Общество (Симбирскій отдѣлъ)	296—312.
Письма сенатора Жданова	321—325.

Р.

Россійскій Императорскій Домъ	1—8.
Распорядительный Комитетъ	40.
Ремесленная Управа	44.
Ремесленное училище	52.

.VI.

Ремесленное училище имени М. В. Лебедева	197—199.
Рязановскій кружокъ трудовой помощи	266.

С.

Статистическій Комитетъ	39.
Сельско-хозяйственная школа 1 разряда	43.
Сяроцскій судъ	44.
Сурскій резервный баталіонъ	63.
Сызранскій резервный баталіонъ	63—64.
Сенгилеевскій уѣздъ	125—132.
Симбирскій уѣздъ	133—140.
Сызранскій уѣздъ	140—155.
Серебряный пріютъ для престарѣлыхъ	162.
Свѣчной заводъ Епархіальнаго Вѣдомства	211.
Сельско-хозяйственный совѣтъ (при Губерн. Зем. Управъ)	240.
Сельско-хозяйственное бюро (справочное)	240.
Сельско-хозяйственная школа	240.
Санаторія для учениковъ Симбирской гимназіи	242—244.
Сіевскій кружокъ трудовой помощи	262—264.
Симбирская Старина	286—296.

Т.

Трехклассное городское училище	58.
Татарская школа	222.
Т-во „Антонъ Эрлангеръ и Ко“	326—330.
Такса извозчиковъ	342—343.
Театръ	344.

У.

Удѣльный Округъ	53—55.
Училищный Совѣтъ	55—56.
Управленіе Симб. Уѣзд. Военскаго начальника	64.
Управленіе вещевого интендантскаго склада	64.
Учебно-трудовой пунктъ	241.
Училищная Исполнительная Комиссія	241.

VII.

Училище (женское) Т. Н. Якубовичъ 337.

Ф.

Фабричнымъ дѣламъ Присутствіе 39—40.

Фельдшерская школа въ Симбирскѣ 285.

Фельдшера 337.

Ч.

Чувашская учительская школа 59.

Чертановскій кружокъ трудовой помощи , 266.

Ц.

Центральная телефонная станція 42.

Ш.

Школа кройки и шитья 58.

Я.

Ярмарочная Исполнительная Комиссія 214—215.



Типографія

СИМБИРСКАГО

Губернскаго Правленія

принимаются заказы

— НА —

ВСЕВОЗМОЖНЫЯ ТИПОГРАФСКІЯ РАБОТЫ.

заказы

исполняются скоро, изящно и

за умеренную цѣну.

Адресъ: Большая-Саратовская улица,

домъ Зеленкова.

Аптекарскій и парфюмерный

МАГАЗИНЪ

В. А. Жобъ

Большая-Саратовская улица, домъ Зеленкова.

СКЛАДЪ: АПТЕКАРСКИХЪ, ХИМИЧЕСКИХЪ, МОСКАТЕЛЬ-
НЫХЪ, ПАРФЮМЕРНЫХЪ, КОСМЕТИЧЕСКИХЪ И
ФОТОГРАФИЧЕСКИХЪ ТОВАРОВЪ.

Перевозочные предметы, резиновые изделия и предметы для ухода
за больными. Фруктовые эссенции, патентованныя и дезинфекцион.
средства, ОЧКИ и ПЕСНО.

Заграничныя и русскія натуральныя минеральныя воды.

ЗАВОДЪ

ИСКУССТВЕННЫХЪ МИНЕРАЛЬНЫХЪ

водъ и прохладительныхъ напитковъ.

ПОКРОВСКАЯ УЛИЦА, ДОМЪ РОТМАНЪ.

*Зельтерская и содовая вода, лимонадъ газесъ,
фруктовые и ягодные квасы и*

МЭДЪ-ЛИМОНАДЪ.

Адресъ для писемъ и телеграммъ: Кобъ, Симбирскъ.

№ 21902 г. с 595 Симб.

П-15

Памятная книжка
и адрес-календарь
Симбирской губернии
Симбирск., 1902