

1901 г.

ПАМЯТНАЯ КНИЖКА
И
"АДРЕСЬ-КАЛЕНДАРЬ"

Симбирской
губернии.

Издание Симбирскаго Губернскаго Статистическаго Комитета,
подъ редакціей секретаря Д. А. Торчанова.

СИМБИРСКЪ.
ГУБЕРНСКАЯ ТИПОГРАФІА.
1901.

ТАБАЧНЫЙ МАГАЗИНЪ

МОСКОВСКОЙ ФАБРИКИ

„ДУКАТЪ“

Симбирскъ, Дворцовая улица, домъ Чебоксарова.

ТАБАКИ и ПАПИРОСЫ,
постоянно свѣжіе, собственной фабрики, а также и другихъ фабрикъ.

БОЛЬШОЙ ВЫБОРЪ СИГАРЪ и ПРИНАДЛЕЖНОСТЕЙ для КУРЕНІЯ.

ПРОДАЖА

ОПТОМЪ и ВЪ РОЗНИЦУ.

№ 166347

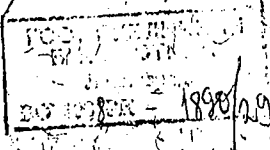

Предисловіе.

Для составленія настоящей книги мы пользовались послѣдними свѣдѣніями, любезно сообщенными намъ правительственными, сословными и общественными учрежденіями, а также благотворительными, учеными и др. обществами, за что считаемъ нравственнымъ своимъ долгомъ выразить воѣмъ этимъ учрежденіямъ и лицамъ, принимавшимъ участіе въ нашемъ изданіи своими литературными трудами гг. П. Д. Мартынову, Н. А. Попову нашу сердечную признательность. Вмѣстѣ съ тѣмъ въ интересахъ будущности подобныхъ изданій, желательно, чтобы книга эта подверглась безпристрастной оцѣнкѣ и всѣ замѣчанія о тѣхъ и другихъ ея недостаткахъ будутъ приняты нами съ глубокою благодарностью.

Мы сознаемъ, что въ нашемъ изданіи есть ошибки, неточности и недосмотры, неполнота свѣдѣній и т. п., а потому и обращаемся съ просьбой ко всѣмъ лицамъ, которыя будутъ имѣть наше изданіе, сообщить намъ свои замѣчанія, исправленія и дополненія, касающіяся изданія. Повторяемъ, что каждое подобнаго рода сообщеніе будетъ принято нами съ благодарностью и на него будетъ обращено вниманіе, такъ какъ наша задача—дать публикѣ настольную справочную книгу, заключающую въ себѣ всѣ по возможности необходимыя свѣдѣнія по нашей губерніи. Избѣгая лишняго матеріала, находящагося въ большинствѣ справочныхъ изданій и лишь увеличивающаго ихъ объемъ, мы старались дать лишь самыя нужныя, необходимыя свѣдѣнія.

Настоящая „Памятная книжка“ состоитъ изъ 8 отдѣловъ, подробное содержаніе которыхъ перечислено въ „Оглавленіи отдѣловъ“, что избавляетъ насъ отъ необходимости перечислять здѣсь тѣ статьи, которыя вошли въ настоящее изданіе.

Послѣдній отдѣлъ „Справочный“ заключаетъ въ себѣ различныя свѣдѣнія справочнаго характера. Сюда вошли, между прочимъ, адреса врачей г. Симбирска, но далеко не всѣхъ, что произошло отъ того, что не всѣ гг. врачи и др. лица медицинскаго персонала отозвались на нашу просьбу прислать свои адреса для напечатанія въ „Памятной книжкѣ“.

Секретарь Комитета Д. Горчаковъ.

Симбирскъ

85

Въ Симбирскѣ, въ 9-й день ноября 1900 года, дозволено цензурою 9 ноября 1900 года.

Симбирскъ. Доволено цензурою 9 ноября 1900 года.

Въ Симбирскѣ, въ 9-й день ноября 1900 года, дозволено цензурою 9 ноября 1900 года.

Симбирскъ. Доволено цензурою 9 ноября 1900 года.

ОГЛАВЛЕНИЕ ОТДѢЛОВЪ.

О Т Д Ъ Л Ъ I.

Россійскій Императорскій Домъ. Неприсутственные дни. Мѣсяцесловъ Православной церкви. Магометанскій календарь.

О Т Д Ъ Л Ъ II.

Городъ Симбирскъ. Достопримѣчательности г. Симбирска.

О Т Д Ъ Л Ъ III.

„Пребываніе въ г. Симбирскѣ Его Императорскаго Высочества, Великаго Князя Константина Константиновича“. Попова, Н. А. „Открытіе Симбирскаго Коммерческаго училища“. Горчакова, Д. А. „Тридцатилѣтній юбилей Симбирскаго окружнаго суда“. Мартынова, П. Л. „Симбирскій окружный судъ“ (Краткій историческій очеркъ). Мартынова, П. Л. „Винная монополія.“

О Т Д Ъ Л Ъ IV.

Адресъ-Календарь. Правительственныя, сословныя и общественныя учрежденія въ Симбирской губерніи.

О Т Д Ъ Л Ъ V.

Благотворительныя общества и ихъ учрежденія, ученныя общества, спорты, клубы, собранія и проч.

О Т Д Ъ Л Ъ VI.

Періодическая печать въ Симбирскѣ.

О Т Д Ъ Л Ъ VII.

Справочныя свѣдѣнія: адреса врачей, акушеровъ, ветеринаровъ, фельдшеровъ, массажистовъ и т. д.; присяжныхъ повѣренныхъ и ихъ помощниковъ, планъ театра, цѣны мѣстамъ, такса для извозчиковъ; нѣкоторыя статистическія свѣдѣнія о Симбирской губ. и проч.

О Т Д Ъ Л Ъ VIII.

Объявленія торговыхъ фирмъ, промышленныхъ заведеній, страховыхъ обществъ, частныхъ лицъ и т. д.

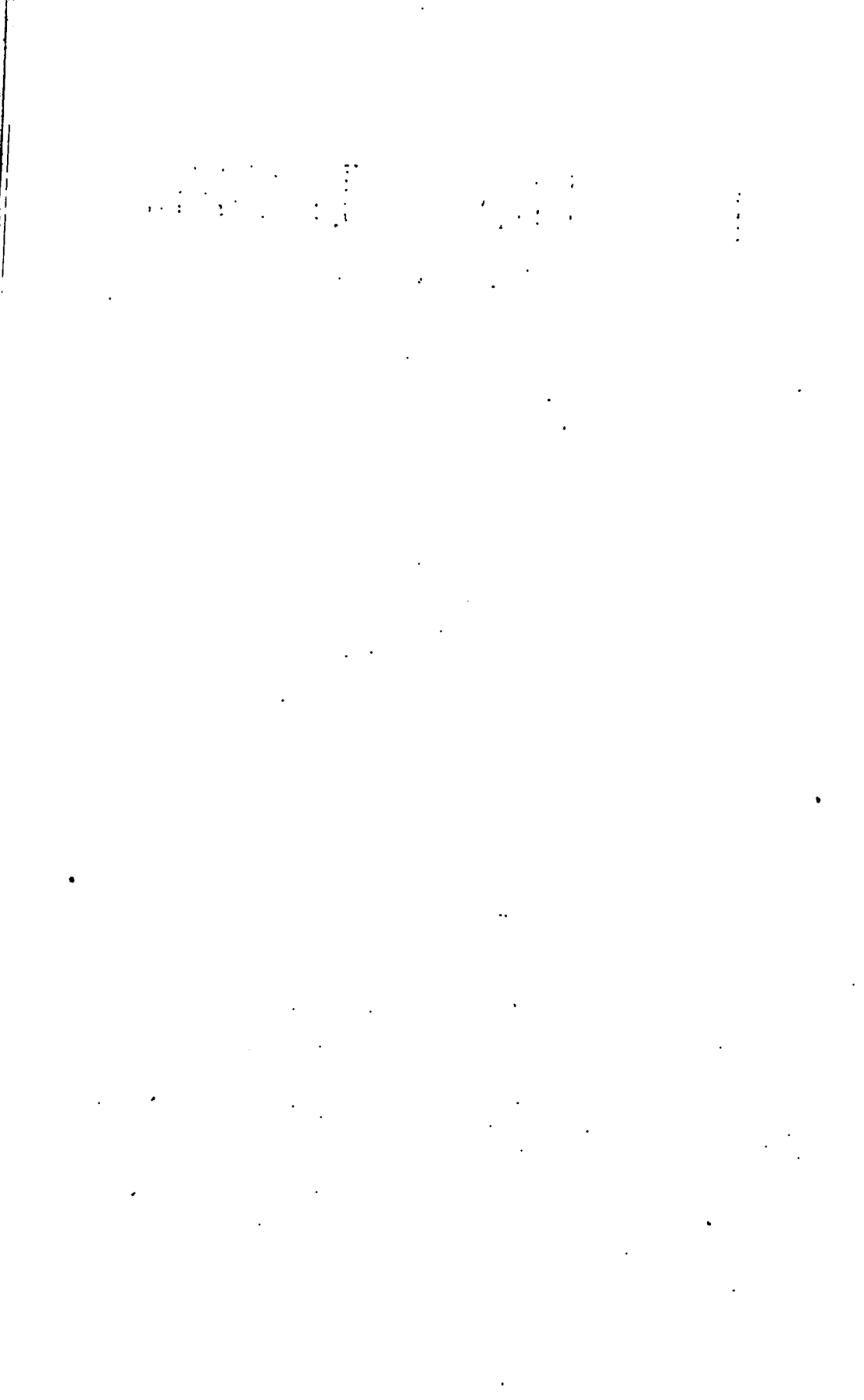

ОБЩЕЕ СОДЕРЖАНИЕ.

	Стр.
А.	
Адресь-календарь	73—97
Анцызное Управленіе (Губернское).	85
„ „ окружныя	—
Архивная Ученая Коммиссія.	127—130
	129—130
Александровская Губ. Земская больница.	131—132
Алатырскій уѣздъ	179—189
Ардатовскій уѣздъ	189—198
Алатырскій посадь	189
Акушерки	251
Б.	
Бактеріологическая лабораторія	80
Благотворительныя заведенія Н. Д. Селиверстова	104—105
Больница и амбулаторія	107
Безплатная больница (городская)	111
Братство Пр. Сергія Радонежскаго	138—139
„ Св. Николая Чудотворца	139
„ Св. равноапостольной Маріи Магдалины	139—140
Буинскій уѣздъ.	198—207
Благотворительныя общества.	99
В.	
Военныя казармы	47—48
Винныя монополія	65—72
Врачебное Отдѣленіе	76
Ветеринарное Отдѣленіе	76
Взаимное страхованіе	80

II.

Вѣдомство Путей Сообщенія	89
Волжско-Камскій Коммерческій Банкъ	112
Вѣстникъ Симбирскаго земства	135—136
Врачи въ г. Симбирскѣ	250—251
Ветеринары	251
Временныя правила консультаціи при Симб. окружн. судѣ	252—253

Г.

Городъ Симбирскъ	29—32
Губернаторскій домъ	39—40
Гостинный дворъ	43—44
Губернское Правленіе	75
Губернская Чертежная	76
Губернское Присутствіе	76
Губернское по земскимъ и городскимъ дѣламъ Присутствіе	76
Губернское по воинской повинности Присутствіе	76—77
Губернскій Статистическій Комитетъ	77
Губернское по питейнымъ дѣламъ Присутствіе	77
Губернское по фабричнымъ дѣламъ Присутствіе	77
Губернскій Распорядительный Комитетъ	77
Губернскій Попечительный о тюрьмахъ Комитетъ	77—78
Губернская тюрьма	78
Губернское Жандармское Управленіе	78
Губернская Земская Управа	79
Городская Управа	80
Городской Общественный Банкъ	80
Губернское по квартирному налогу Присутствіе	84—85
Государственный банкъ	86
Губернская Гимназія	90—91
Городское трехклассное училище	91
Гончаровская бібліотека-читальня	115
Губернскія Вѣдомости	133—135
Городская богадѣльня	111—112.

Д.

Достопримѣчательности Симбирска	33
Домъ Дворянскаго собранія	41—42
Домъ Городскаго Общества	42—43
Дворянское Депутатское собраніе	78
Дворянскій Земельный Банкъ	86

III.

Духовная Консисторія	95—96
Духовная Семипарія	96—97
Духовное Училище	97
Дѣтскій пріютъ	111
Дворянское общежитіе	113
Домъ Трудолюбія	118—119
Добровольное пожарное общество въ г. Симбирскѣ	121
Дезинфекціонная камера	133
Духовно-просвѣтительное братство Трехъ Святителей	140—141

Е.

Епархіальное женское училище	97
Епархіальное попечительство о бѣдныхъ духовнаго званія	96
Епархіальный свѣчной заводъ	113
Епархіальныя Вѣдомости	135
Епархіальный Комитетъ Пр. Мис. Общества	141—142

Ж.

Жемское двухклассное городское училище	91
Женское при Симб. чувашской школѣ училище	92

З.

Зданіе присутственныхъ мѣстъ	40—41
Земскій домъ	45—46

И.

Исправительное Арестантское Отдѣленіе	73
Исправительный пріютъ для несовершеннолѣтнихъ	116

К.

Календарныя свѣдѣнія	4—23
Карамзинская площадь	33
Каедральный Троицкій соборъ	35—36
Крестные ходы	49—51
Коммерческое училище (открытіе училища)	52—64
Банцеларія Губернатора	75
Карамзинская колонія душевно-больныхъ	79
Казенная Палата	83—84
Казначейство (губернское)	85

IV.

Крестыянскій Поземельный банкъ	87
Контрольная Палата	87
Гадетскій Корпусъ	93
Красный Крестъ	102
Карамзинская библіотека	114
Карсунскій уѣздъ	207—219
Курмышскій уѣздъ	219

Л.

Лѣсоохранительный Комитетъ	88
Ломбардъ	119—120—121

М.

Мѣщанское управленіе	81
Маринская женская гимназія	92—93
Массажистки	251

Н.

Неприсутственные дни въ 1901 году	2
Николаевскій кафедральный соборъ	36—37
Ночлежный домъ	143

О.

Окружный судъ	44, 45, 82, 83, 145, 165
Общество христіанскаго милосердія	101
Община сестеръ милосердія	102
Общество велосипедистовъ	103
Общество вспомоствованія частному служебному труду	103—104
Общество взаимнаго кредита	112
Общество сельскаго хозяйства	116—117
Общество спасанія на водахъ	130—131
— птицеводства	138
Общество вспомоствованія учащимся въ Симб. ремеслен- номъ гр. Орлова-Давыдова училищѣ	140
Общество охоты	141
— любителей рыбной ловли	141
Общество снабженія пищею бѣдныхъ больныхъ	142
Общество врачей	142—143

V.

II.

Попечительный совѣтъ коммерческаго училища	118
Памятникъ Никол. Михайл. Карамзину	33—35
Почтово-телеграфная контора	46, 47, 78, 79
Полицейское управленіе	81
Полицейскія части	81—82
Прокурорскій надзоръ	83
Подготовительная начальная школа	105
Приюты для дѣтей обоого пола	107
Попечительство о бѣдныхъ (Александровское)	110—111
Публичная библіотека А. А. Знаменской	115—116
Пребываніе въ Симбирскѣ Е. И. В. Великаго Князя Константина Константиновича	166—172
Присяжные повѣренные	251—252
Планъ театра Булычевой	263—264

P.

Россійскій Императорскій Домъ	1—2
Ремесленная Управа	81
Ремесленное училище графа В. В. Орлова-Давыдова	87
Ремесленное училище Н. Д. Селлверстова	105
Ремесленное имени М. В. Лебедева училище	125—126—127

C.

Справочный отдѣлъ	249
Спасо-Вознесенскій соборъ	37—38
Строительное отдѣленіе	75—76
Сельско-хозяйственная школа	80
Сиротскій судъ	81
Средне-аѣгагинская миссіонерская школа симб. у.	92
Сурскій резервный баталіонъ	94
Сызранскій резервный баталіонъ	94—95
Серебряный приютъ для престарѣлыхъ	101
Сельско-хозяйственный совѣтъ	136
— хозяйственное бюро	137
Симбирскій уѣздъ	173—179
Сенгилевскій уѣздъ	226—233
Сызранскій уѣздъ	233—247
Статистич. свѣдѣнія и Симбирской губ.	253—261

VI.

Т.

Татарская школа	136
Товарищество поощренія земледѣлія и сельской промышленности	137—138
Тридцатилѣтній юбилей Симб. Окружнаго Суда	145—153
Такса для извозчиковъ	261—262
Телефонная станція	79

У.

Управленіе Симбирскаго Удѣльнаго Округа	47—88—89
Училищный совѣтъ	89—90
Управленіе Симб. уѣзднаго воинскаго начальника	95
Управленіе вещевого Интендантскаго склада	95
Училищная исполнительная коммиссія	118
Учебно-трудоваго пунктъ	122, 123, 124, 125
Уполномоченный М. З. и Г. И.	136

Ф.

Фельдшера	251
Фельдшерская школа	132

Ч.

Чувашская учительская школа	91
---------------------------------------	----

Ш.

Школа кройки и шитья	91
--------------------------------	----

Я.

Ярмарочная исполнительная коммиссія	117—118
---	---------

Гдѣ и что купить?

Аптекарскіе магазины: *Галлеръ* Ф. К. (Дворцов. ул., д. Крупеникова.) *Кобъ*. (Большая Саратовская ул., д. Зеленкова.) *Нейбургъ*, Ю. (Дворцов. ул. д. Кирпичниковой). *Куликовой*, Е. Н. (Бол.-Саратовская ул., д. Медвѣдовой).

Аптека и заведеніе искусственныхъ минеральныхъ водъ: *Новицкаго*, Е. А. (Бол.-Саратовская, д. Сусоколова); *Кобъ*, (Покровская ул., Ротманъ.)

Бани: *Козлова*. А. И. (Лосевая ул.,) *Колосова*, И. С. (Овражный пер., соб. домъ.)

Булочные: *Безрукова*, К. А. (Алатырь, Казанская ул. соб. д.)

Готовое платье: *Фавстрицкій*, В. С. (Бол.-Саратовская ул.); *Ивановъ*, П. И. (Бол.-Саратовская ул.)

Галлантерейные магазины: *Кудряшевъ*, Е. В. (Бол.-Саратов. ул.); *Юдинъ*, М. Я. (Гостинный дворъ.) *Калякиной*, Е. Т. (Бол.-Саратовская, д. Конурина). *Фабри*, П. П. (Дворцовая ул., д. Крупеникова). *Сыромятникова*, Н. В. (Алатырь, Симбирская ул., д. Горланова.)

Гильзовое производство: *Прохорова*, Я. П. (Москов. ул., соб. д.)

Гостиницы: *Прохорова*, Я. П. (Московская ул., соб. д.); И. И. *Израилева* (Молочный пер. № 6.) *Булъчевой*, Д. С. (Уг. Троицкой и Спасской ул., соб. д. Телефонъ № 35); „Пассажъ“ (Бол.-Саратовская и Дворцовая).

Живописецъ: *Григорьевъ*, С. А. (Базарная площ., д. № 8).

Золотыя и серебряныя вещи: *Никоновъ*, М. А. (Дворцовая ул., д. женскаго монастыря).

Земледѣльческія орудія и машины. *Рамъ*, М. (Бол.-Саратовская, ул. д. Красникова); *Юргенсъ*, К. И. (Московская ул., д. наслѣдн. К. И. Юргенсъ).

Кирпичное производство: *Хохловъ*, (Г. Алатырь, Казанск. ул., соб. домъ).

Книжные магазины: „*Семья и Школа*“ (Бол. Саратовская ул.); „Русская грамота“, *Погудина*, И. Г. (Бол.-Саратовская, д. Руно).

Колбасное заведеніе: Дерлихъ, В. В. (Дворцовая ул.)

Кондитерскія: *Дорофеевъ*, В. И. (Бол.-Саратовская); *Бурановъ* Г. И. (Бол.-Сарат., д. Медвѣдовой).

Колониальные и винные магазины: *Зеленковъ*, С. И. (Бол.-Саратовская); *Черноусовой*, О. А. (Бол.-Саратовская); *Масленникова*, М. П. (Алатырь, Казанская ул., д. Котерева); „Лавка общества потребителей“ (Бол.-Саратовская ул.) *Хохловъ*, И. С. (Г. Алатырь, Казанск. ул. соб. домъ).

Каучуковые штампеда, граверное и штамповальное заведение. *Татарскаго*, М. (Бол.-Саратовская ул., д. Зеленкова.)

Мануфактурная торговля: *Пастуховъ*, П. А. (Бол.-Саратовская, гостиный дворь); *Медведевъ*, Н. Г. (Уг. Бол.-Саратовской п. Дворцовой).

Магазинъ. *Рамъ*, М. (Бол.-Саратовская, д. Красникова.) *Вернигъ*, И. М. (Большая-Саратовская, д. Конурина).

Москательные товары: *Свѣшниковъ*, Н. П. (Дворцовая ул.)

Мѣховая торговля. *Дмитриевъ*, М. П. (Бол.-Саратовская, гостиный двор.); *Щетинкинъ*, П. В. (Бол.-Саратовская.)

Музыкальная мастерская фисъ-гармоній: *Кулишовъ*, Л. М. (Алатырь, соб. д.).

Обувь. *Кротковъ* Н. В. (Бол.-Саратовская, д. Красникова); *Вербуновъ*, М. А. (Бол.-Саратовская); *Лукьяновъ*, М. П. (Дворцова ул, домъ № 12.)

Портьеры: *Кабановъ*, (Бол.-Саратовская).

Парикмахерскія: *Виноградовъ*, К. В. (Г. Алатырь).

Переpletная мастерская: *Самойловъ*, И. С. (Дворцовая ул., д. женскаго монастыря).

Пивоваренный заводъ: *Филатова*, И. Ф. (Алатырь).

Рыбная торговля: *Козлова*, П. А. *Гаврилова*, В. П. (Рыбный рядъ, соб. домъ.)

Страхованіе: „Якорь“. Агентъ *Левашовъ* (Панская, соб. домъ);

„Сѣверное страховое общество“. Агентъ *Вьюгинъ*, (Дворцовая ул., д.

Кирпичниковой); „Коммерческое страховое общество“. Агентъ Н. Г.

Поликарповъ, (Конно-Ярмарочная площадь, соб. домъ № 85); „Вто-

рое Россійское общество“. Агентъ *Кубышкинъ*, Н. Я. (Дворцовая ул.,

д. Крупениковъ); „Якорь“. Агентъ *Поповъ*, Н. К. (Алатырь). „Рус-

ское страховое общества“. Агентъ *Тимофеевъ*, П. Т. (Алатырь, соб.

домъ); „Варшавское страховое отъ огня общество“. Агентъ *Куркинъ*,

Н. И. (Алатырь); „Первое Россійское страховое общество“. Губерн-

скій агентъ въ г. Симбирскѣ *Юргенъ*, А. К.; „Французское обще-

ство страхованіе жизни „Урбэиъ“ Агентъ *Малашенко*, М. А. (Теат-

ральная ул., д. Пузинскаго № 9.)

Складъ пива *Александровъ*, Н. В. (Большая-Конна ул., домъ

Кулагина).

Сувно: *Протопоповъ*, А. Д. (Дворцовая ул.).

Сельское хозяйство: Симбирскій земледѣльческій синдикатъ (Дворцовая ул., д. Степанова)

Строительный материалъ; *Израилева*, В. И.

Сапожные мастерскія. *Андреева*, О. А. (Буинскъ).

Типографіи: Губернскаго правленія (Бол.-Саратовская, д. Зеленкова); *Ханкова*, И. С. (Бол.-Саратовская, соб. домъ); *Аблова*, Н. Н. (Дворцовая ул., д. Андреева). *Токарева*, А. Т. (Бол.-Саратовская ул., соб. домъ. Телефонъ № 100).

Торговая фирма: В. И. *Юргенсъ*.

Торговля желѣзомъ: *Буукинъ*, Ф. М. (въ г. Севгилѣ).

Фотографіи: *Никитина*, С. Н. (Бол.-Саратовская ул.); *Каганина* (Чебоксарская ул., соб. домъ); *Горбунова*, А. Ф. (Бол.-Саратовская, д. Соболева). *Андреева*, А. Г. (Алатырь, Симбирская ул., домъ Се-ребренникова).

Фруктовые магазины: *Аведова*, И. А. (Бол.-Саратовская ул., д. Загряцкаго); *Таирова*, Г. Н. (Дворцовая ул., Гостинный дворъ).

Жлѣбъ: *Кулагинъ*, Е. И. (С. Енгальчева, карсунскаго уѣзда; Порѣцкое, Алатырскаго уѣзда.)

Жлѣбная торговля: *Илимова*, М. А. Въ Симбирскѣ—Базарная площ., городскіе ряды; въ Севгилѣ—Каменные мучные ряды). *Баукинъ*, Ф. М. (г. Севгилей). *Расторгуевъ* И. Г. (Севгилѣ).

Чай: „Василій Перловъ съ С-ми“. (Бол.-Саратовская, д. Красникова) *Абушаева*, К. Ш. (Дворцовая ул., д. Пожарскаго; Бол.-Саратовская, д. Ковурина.)

Часовой магазинъ. *Кишиновлогерь*, М. (Уг Дворцовой и Бол.-Саратовской ул.); *Семеновъ*, И. С. (Бол.-Саратовская ул. д. Красникова)

Шляпы, шапки и фуражки: *Буравикъ* (Дворцовая ул.); *Виноградовъ* С. С. (Г. Алатырь),

Шорный товаръ: *Комаровъ*, В. М. (Алатырь, Базарная площ., д. Макарова).

Ювелирные мастерскія: *Уралова*, А. Г. (Уг Дворцовой и Полицейскаго пер.); *Аграновича*, С. Л. (Панская ул., д. Поповой, № 44.) *)

Сюда вошли только тѣ торговныя фирмы и др. заведенія, которыя пожелали помѣ-
стись въ нашемъ изданіи свои объявленія.



ВІДЪ Г. СІМБІРСКА ВЪ НАЧАЛЪ 18-го СТОЛІТІЯ.

БЕЗЪ ПЕРЕСЫЛКИ ЗА ДЕНЬГИ

ПОСТУПИЛА ВЪ ПРОДАЖУ

СВѢЖАЯ

БОРА НЫНѢШНЯГО ГОДА

))) И И И (((

ЭФЕДРА

„ТРАВВА БУЗЪМІЦА“

ВЫСШІЙ СОРТУ БОРОВАЯ, ВЪ ЦВѢТУ, ОЪ КОРЕНЬЯМИ

оъ металлическихъ коробкахъ по 5 руб. фунтъ, оборная борова по 3 руб. фунтъ, семена по 1 руб. фунтъ.

При каждомъ требованіи эфедры предлагается подробное наставленіе.

Темноушамъ ознакомиться съ подробнымъ описаніемъ растения и его свойствъ или при 2-хъ фунт. ЭФЕДРЫ ПРИЛАГАЕТСЯ БЕЗПЛАТНО БРОШЮРА

Н. П. ПАРТАНОСКАГО, открывшаго эфедру.

АДРЕСЪ. Главныи складъ эфедры Николая Егоровича Яковлева въ Бузулукѣ, Самарск. губ.

И ВАЛОЖЕН. ПЛАТЯСМЪ.

РОССІЙСКІЙ ИМПЕРАТОРСКІЙ ДОМЪ.



Его Императорское Величество, Государь Императоръ Николай Александровичъ, Самодержецъ Всероссійскій, родился въ 1868 г., 6 мая (тезоименитство 6 декабря).

Августѣйшая Родительница ГОСУДАРЯ ИМПЕРАТОРА,

Ея Императорское Величество, Государыня Императрица Марія Теодоровна, родилась въ 1847 г., 14 ноября (тезоименитство 22 июля); была въ супружествѣ съ Императоромъ Александромъ III (въ Возѣ почилъ 20 октября 1894 г.).

Августѣйшая супруга ГОСУДАРЯ ИМПЕРАТОРА,

Ея Императорское Величество, Государыня Императрица Александра Теодоровна, родилась въ 1872 г., 25 мая (тезоименитство 23 апрѣля); въ замужествѣ съ 14 ноября 1894 года. Дочь Великаго Герцога Гессенскаго Людвига IV и Супруги Его Великой Герцогини Алисы.

Его Императорское Высочество, Государь Наслѣдникъ и Великій Князь Михаилъ Александровичъ, родился въ 1878 г. 22 ноября (тезоименитство 22 ноября).

Августѣйшія дочери ГОСУДАРЯ ИМПЕРАТОРА:

Ея Императорское Высочество, Великая Княжна Ольга Николаевна, род. въ 1895 г., 3 ноября (тез. 11 июля).

Ея Императорское Высочество, Великая Княжна Татьяна Николаевна, род. въ 1897 г., 29 мая (тез. 12 января).

Ея Императорское Высочество, Великая Княжна Марія Николаевна, род. въ 1899 г., 14 июня (тез. 22 июля).

Августѣйшія сестры ГОСУДАРЯ ИМПЕРАТОРА:

Ея Императорское Высочество, Великая Княгиня Ксенія Александровна (см. далѣе).

Ея Императорское Высочество, Великая Княжна Ольга Александровна, род. въ 1882 г., 1 июня (тез. 11 июля).

Августѣйшіе Дяди и Тетки ГОСУДАРЯ ИМПЕРАТОРА:

Его Императорское Высочество, Великій Князь Владиміръ Александровичъ, родился въ 1847 г., 10 апрѣля (тез. 15 июля). Супруга Его, Ея Императорское Высочество, Великая Княгиня Марія Павловна, род. въ 1854 г., 2 мая (тез. 22 июля). *У нихъ дѣти:* Ихъ Императорскія Высочества: Великій Князь Кирилъ Владиміровичъ, род. въ 1876 г., 30 сентября (тез. 11 мая); Великій Князь Борисъ Владиміровичъ, род. въ 1877 г., 12 ноября (тезоимен. 2 мая); Великій Князь Андрей Владиміровичъ, род. въ 1879 г., 2 мая (тез. 30 ноября); Великая Княжна Елена Владиміровна, род. въ 1882 г., 17 января (тез. 21 мая).

Его Императорское Высочество, Великій Князь Алексей Александровичъ, род. въ 1850 году, 2 января (тез. 20 мая).

Его Императорское Высочество Великій Князь Сергій Александровичъ, род. въ 1857 г., 29 апр. (тез. 5 июля). Супруга Его, Ея Императорское Высочество, Великая Княгиня Елизавета Теодоровна, род. въ 1864 г., 20 окт. (тез. 5 сент.).

Его Императорское Высочество, Великій Князь Павелъ Александровичъ, род. въ 1860 г., 21 сентября (тез. 29 июня); былъ въ супружествѣ съ Ея Императорскимъ Высочествомъ, Великою Княгинею Александрою Георгиевною († 12 сент. 1891 г.). *У него дѣти:* Его Императорское Высочество, Великій Князь Димитрій Павловичъ, род. въ 1891 г., 6 сентября (тез. 21 сентября); Ея Императорское Высочество, Великая Княжна Марія Павловна, род. въ 1890 г., 6 апр. (тез. 22 июля).

Ея Императорское Высочество, Великая Княгиня Марія Александровна, род. въ 1853 г., 5 октяб. (тез. 22 июля); въ супружествѣ съ Его Королевскимъ Высочествомъ, Принцемъ Альфредомъ-Эрнестомъ-Альбертомъ Великобританскимъ, Герцогомъ Саксенъ-Кобургъ-Готскимъ.

Ея Императорское Высочество, Великая Княгиня Александра Іосифовна, род. въ 1830 г., 26 июня (тез. 23 апрѣля); была въ супружествѣ съ Его Императорскимъ Высочествомъ, Великимъ Княземъ Константиномъ Николаевичемъ († 13 января 1892 г.). *У ней дѣти:*

Его Императорское Высочество, Великій Князь Николай Константиновичъ, род. въ 1850 году, 2 февраля (тез. 6 декабря);

Его Императорское Высочество, Великій Князь Константинъ Константиновичъ, род. въ 1858 г., 10 августа (тез. 21 мая). Супруга Его, Ея Императорское Высочество, Великая Княгиня Елизавета Мавриковна, род. въ 1865 г., 13 января (тез. 5 сентября). *У нихъ дѣти:* Ихъ Высочества: Князь Іоаннъ Константиновичъ, род. въ 1886 г., 23 июня (тез. 24 июня); Князь Гавріиль Константиновичъ, род. въ 1887 г., 3 июля (тез. 13 июля); Князь Константинъ Константиновичъ, род. въ 1890 г., 20 декабря (тез. 21 мая); Князь Олегъ Константиновичъ, род. въ 1892 г., 15 ноября (тез. 20 сентября); Князь Игорь Константиновичъ, род. въ 1894 г., 29 мая (тез. 5 июня); Княжна Татьяна Константиновна, род. въ 1890 г., 11 января (тез. 12 января);

Его Императорское Высочество, Великий Князь **Димитрій Константиновичъ**, род. въ 1860 году, 1 июня (тез. 21 сентября);

Ея Королевское Величество, Королева Эллиновъ **Ольга Константиновна**, род. въ 1851 г., 22 августа (тез. 11 июня); въ супружествѣ съ Его Величествомъ, Королемъ Эллиновъ **Георгомъ 1-мъ**.

Ея Императорское Высочество, Великая Княжна **Вѣра Константиновна**, род. въ 1854 г., 4 февраля (тез. 17 сентября); была въ супружествѣ съ Его Королевскимъ Высочествомъ, Герцогомъ Вильгельмомъ-Евгениемъ Виртембергскимъ.

Его Императорское Высочество, Великий Князь **Николай Николаевичъ**, род. въ 1856 г., 6 ноября (тез. 27 июля);

Его Императорское Высочество, Великий Князь **Петръ Николаевичъ**, род. въ 1864 г., 10 января (тез. 29 июня). Супруга Его, Ея Императорское Высочество, Великая Княгиня **Милица Николаевна**, род. въ 1866 г., 14 июля (тез. 19 июля). У нихъ дѣти: Ихъ Высочества: Князь **Романъ Петровичъ**, род. въ 1896 г., 5 октября (тез. 19 июля); Княжна **Марина Петровна**, род. въ 1892 г., 28 февраля (тез. 28 февраля); Княжна **Надежда Петровна**, род. въ 1898 г., 3-го марта (тез. 17 сентября);

Его Императорское Высочество, Великий Князь **Михаилъ Николаевичъ**, род. въ 1832 г., 13 октября (тез. 8 ноября); былъ въ супружествѣ съ Ея Императорскимъ Высочествомъ, Великою Княгинею Ольгою Феодоровною (+ 31 марта 1891 г.). У него дѣти:

Его Императорское Высочество, Великий Князь **Николай Михайловичъ**, род. въ 1859 г., 14 апрѣля (тез. 6 декабря);

Его Императорское Высочество, Великий Князь **Михаилъ Михайловичъ**, род. въ 1861 г., 4 октября (тез. 8 ноября);

Его Императорское Высочество, Великий Князь **Георгій Михайловичъ**, род. въ 1863 г., 11 августа (тез. 26 ноября);

Его Императорское Высочество, Великий Князь **Александръ Михайловичъ**, род. въ 1866 году, 1 апрѣля (тез. 30 августа). Супруга Его, Ея Императорское Высочество, Великая Княгиня **Юзефа Александровна**, род. въ 1875 г., 25 марта (тез. 24 января). У нихъ дѣти: Ихъ Высочества: Князь **Адрей Александровичъ**, род. въ 1897 г., 12 января (тез. 30 ноября); Князь **Феодоръ Александровичъ**, род. въ 1898 г., 11 декабря (тез. 16 мая); Княжна **Ирина Александровна**, род. въ 1895 г., 3 июля (тез. 5 мая);

Его Императорское Высочество, Великий Князь **Сергій Михайловичъ**, род. въ 1869 г., 16 сентября (тез. 25 сентября);

Ея Императорское Высочество, Великая Княгиня **Анастасія Михайловна**, род. въ 1860 г., 16 июля (тез. 22 декабря); была въ супружествѣ съ Его Королевскимъ Высочествомъ, Великимъ Герцогомъ Мекленбургъ-Шверинскимъ **Фридрихомъ-Францемъ**.



НЕПРИСУТСТВЕННЫЕ ДНИ ВЪ 1901 ГОДУ.

Январь: 1 (понед.). Новый Годъ. 6 (субб.). Богоявленіе Господне.

Февраль: 2 (пятн.). Срѣтеніе Господне. 9 и 10 (пятн. и субб.). Два дня Сырной седми.

Мартъ: 25 (воскр.) Благовѣщеніе Пресв. Богородицы. 29, 30 и 31 (четв., пятн., субб.). Дни Страстной седмицы.

Апрѣль: 1 (воскр.) Пасха Господня. 2—7 Свѣтлая седмица. 23 (понед.) Тезоименитство Ея Императорскаго Величества, Государыни Императрицы Александы Феодоровны.

Май: 6 (воскр.) Рожденіе Его Императорскаго Величества, Государя Императора Николая Александровича. 9 (среда). День святителя Николая. 10 (четв.). Вознесеніе Господне. 14 (понед.). Священное коронованіе Ихъ Императорскихъ Величествъ, Государя Императора и Государыни Императрицы. 20 (воскр.) Пятидесятница. 21 (понед.). День Св. Духа. 25 (пятн.). Рожденіе Ея Императорскаго Величества, Государыни Императрицы Александры Феодоровны.

Июнь: 29 (пятн.). День св. апѣ. Петра и Павла.

Июль: 22 (воскр.). Тезоименитство Ея Императорскаго Величества Государыни Императрицы Маріи Феодоровны, Августѣйшей Родительницы Государя Императора.

Августъ: 6 (понед.). Преображеніе Господне. 15 (среда). Успеніе Пресв. Богородицы. 29 (среда). Усѣкновеніе главы св. Иоанна Предтечи. 30 (четв.). День св. благов. кн. Александра Невского.

Сентябрь: 8 (субб.). Рождество Пресв. Богородицы. 14 (пятн.). Воздвиженіе честнаго и животворящаго Креста Господня. 26 (среда). День св. апост. Иоанна Богослова.

Октябрь: 1 (понед.). Покровъ Пресв. Богородицы. 21 (воскр.). День востшествія на престолъ Его Императорскаго Величества Государя Императора Никола Александровича. 22 (понед.). Ик. В. М. «Казанскія».

Ноябрь: 14 (среда). Рожденіе Ея Императорскаго Величества, Государыни Императрицы Маріи Феодоровны, Августѣйшей Родительницы Государя Императора. 21 (среда). Введеніе во храмъ Пресвятыи Богородицы. 22 (четв.). Рожденіе и тезоименитство Его Императорскаго Высочества, Государя Наслѣдника и Великаго Князя Михаила Александровича.

Декабрь: 6 (четв.). Тезоименитство Его Императорскаго Величества, Государя Императора Николая Александровича. День святителя Николая Чудотворца. 25—27 (вторн., среда и четв.). Три дня праздника Рождества Христова.

ВУЛАТОВЪ

ГЕОРГЪ

ИВАНОВИЧЪ

ТОРГОВЛЯ
ХЛѢБОМЪ МУКОЙ И ЗЕРНОМЪ
ВЛАДИМИРЪ
КАРСУНСКАГО
УѢЗДА.
ОТДѢЛЕНІЕ—
с. Порѣцкое,
АЛАТЫРСКАГО
УѢЗДА.

		н. с.
П.	1 Обрѣзаніе Господне. Новый годъ. Св. Василия Великаго. Муч. Василия Анкирскаго.	14
В.	2 Св. Сильвестра, папы римск., прп. Сильвестра Печер. Мч. Θεогена, Прв. Іуліана.	15
С.	3 Прр. Малахіи. Мч. Гордія.	16
Ч.	4 Соборъ 70-ти ап. Іакова, св. Марка и Луки, Клеопы, Симеона, Ѳалдея, Ананія, Силуана, первом. Стефана, Филиппа, Прохора, Никанора, Тимона, Пармена, Тимофея, Тита, Филимона, Онисима, Епафраса, Архиппа, Антроника, Флегонта, Сосипатра, Куарта, Евода, Онисифора, Климента, Карна, Кодрата, Марка, Зины, Аристраха, Пуда, Трофима, Марка и др. Прп.: Θεоктиста, * Діонисія ареоп., Симеона. Мч. Зосимы и Афанасія. * Евставія, арх. с.	17
П.	5 Мч. Θεопемпта еп. и Θεоны воихва. Прп. Синкритикии, Аполлинарии, Григорія, Фостирія.	18
С.	6 БОГОЯВЛЕНІЕ ГОСПОДНЕ (Крещеніе).	19
В.	7 Нед. 32-я по Пятидес. (седьм. 33-я); по Провѣщеніи. Соборъ св. Іоанна Предтечи * Прп. Θεодосія углич.	20
П.	8 Прп. Георгія, Емилиана, Домники, Иліи * Григорія Печер. Мч.: Іуліана, Василисы, Кельсія, Маріониллы, Антонія, Анастасія, Картерія іерей, Θεофила діакона Елладія. Смч. Исидора Дерптск., св. Григорія, еп. мизійск., мч. Або, п. груз. еп. севаст.	21
В.	9 Св. Филитта, митр. моск. Мч. Поліевкта. Прп. Евстратія. Прр. Самсы, Св. Петра, еп. севаст.	22
С.	10 Св. Григорія, еп. нисск., * блж. Θεозвы. Прп. Дометіана, Маркіана, Павла комельскаго,	23
Ч.	11 Прп. Θεодосія Вел. Θεодосія Антиох., Михаїла Клоп. * Ик. В. М. „Египет.“ и „Елец.“	24
П.	12 Мч.: Татіаны, Петра, Мертія. Прп. Евпраксии. Св. Саввы, архієпископа сербск. * Прп. Мартиніана Бѣлозер., Галактиона.	25
С.	13 Муч.: Ермила, Стратоника, Петра, Прп. Іакова, * Ирнарха Рост., Елеазара Анзер. Суббота по простоященіи.	26
В.	14 Нед. 33-я по Пятидес. (седьм. 34-я), Прп. оо. въ Синаѣ и Ранѣхъ избіен.: Павла, Исаи, Саввы, Домна, Іереміи, Адама, Сергіи, Моисей и учен. его: Моисей, Прокла, Іпатія, Исаакія, Макарія, Марка, Евсеви, Иліи, Веніамина Прп. Θεодоула, Іосифа, Стефана. Равноап. Иппы.	27
П.	15 Прп. Павла Фивейск., Іоанна Куци. Прп. Пансофіи. * Прп.: Гавріила, Прохора.	28
В.	16 Покл. веригахъ ап. Петра. Мч.: Спесвиппа, Елевсиппа, Мелесиппа, Леониллы, Неона, Турвона, Ювиллы, Донакта. * Блж. Максима Тотемск.	29
С.	17 Прп. Антонія Вел. * Антонія Дымск., Антонія Краснохол., Антонія Чернозерск.	30
Ч.	18 Св. Афанасія и Кирилла. Прп. Маркіана Кирск. * Иларіона, Емилиана, Димитрія. Мч. Θεодосія. Св. Ефрема, еп. миласск.	31
П.	19 Прп. Макарія Египт., Макарія Римск. Мч. Евфрасіи. Св. Арсенія, архієп. керкир. Прп. Макарія Печерскаго. * Блж. Θεодора Новгор. Прп. Антонія.	1
С.	20 Прп. Евхимія Вел. Мч.: Васса, Евсеви, Евтихія, Василида, Иппы, Липпы, Риммы.	2
В.	21 Нед. о Мытарѣ и Фарисей, 34-я по Пятид. (седьм. 35-я). Прп. Максима испов. Мч.: Неофита, Валеріана, Кандида, Акилы, Евгени, Агнии, Анастасія. * Прп. Максима грека. Ик. В. М. „Ватопедскій.“	3
П.	22 Ап. Тимофея. Мч.: Анастасія, Мануїла, Георгія, Петра, Леонтія, Сіонія, Гавріила, Іоанна, Леонта, Парода и проч. 377. Прп. Анастасія Печер. * Макарія Жабын.	4
В.	23 Смч. Климента Анкирскаго, мч. Агаѳонгѣла, Св. Павлина Милост. Прп. Максими, Саламанъ Молчал. Геннадія Костром. * Воспом. 6-го вселен. соб. (681 г.).	5
С.	24 Прп. Ксєніи, Македонія. Мч.: Вавилы, Тимофея и Атанія. * Іоанна, Анастасія.	6
Ч.	25 Св. Григорія Богослова, архієп. конст. Прп. Попліи и Мара. мч. Филидаты и сын. ея: Іаннуарія, Феликса, Филиппа, Сильвана, Александра, Виталия, Марціала. * Св. Моисей, арх. довг.	7
П.	26 Прп. Ксєнофонта и Маріи и сыновей ихъ: Іоанна и Аркадія. Прп. Самсона, Θεодора Студит. Св. Іосифа, еп. селунск. Мч. Ананія, Петра и * 7 воиновъ.	8
С.	27 Перенес. мощ. св. Іоанна Златоустаго, архієп. царьградскаго.	9
В.	28 Нед. о Влудномъ омыѣ, 36-я по Пятид. (седьм. 36-я). Прп. Ефрема, Палладія, Ефрема Печер., Ефрема Новоторжск., Θεодосія.	10
П.	29 Перенес. мощ. свмч. Игнатія Бог. Мч.: Романа, Іакова, Филофея, Иерихія, Аннѣва, Іуліана, Паригорія, Сильвана, Луки Мокія. Прп. Лаврентія Печ. * Св. Герасима, Питирима и Юны, еп. пермск.	11
В.	30 Соборъ 3-хъ святит.: Василия Великаго, Григорія Богослова и Іоанна Златоустаго.	12
С.	31 Свмч.: Ипполита, Ксєсорина, Савина и Хрисіи. Мч. Θεософла. Прп. Зинона. Св. безср. и чуд. Кира и Іоанна. Мч.: Афанасія, Θεодотія, Θεоктиста, Евдоксін, Викторина, Виктор, Никифора, Клавдія, Діодора, Серапіона, Папія, Трифєнны, Прп. Никиты, еп. новг.	13

		п. с.
Ч. 1	Мч.: Трифона, Перепетуи, Сатира, Ревоката, Саторнила, Скунда и Филкинтаты. При. Петра Галатийскаго и Вендиміана (ок. 532 г.).	14
⊕ П. 2	ОБЪЯВЛЕНИЕ ГОСПОДА НАШЕГО ИИСУСА ХРИСТА.	15
* С. 3	Св. прав Сimeона Богопримца и Анны Пророчицы. Мч.: Адриана, Еввула, Власія (Вуколя), Папія, Дюдора, Клавдіана. Прр. Азарія. * Кн. Романа Углич. и св. Сimeона.	16
В. 4	Недѣля Мясоуотъ (масляница). Прп. Иcидора Пелусіота, Николая Студійскаго. Кирилла Новозерскаго. Муч. Іадора, смч. Авраамія. Св. благов. кн. Георгія Владим. * Прп. Авраамія и Копрія Вологодск.	17
П. 5	Святит. Θεодосія Углицк. Мч.: Агвѣи, Θεодуліи и съ нею: * Елладія, Макарія и Еваргія. Ик. В. М. „Елцкія“ (1060 г.), „Сицилійскія“ (1092 г.) и „Взысканіе погибш.“	18
В. 6	Св. Вукола, еп. смирскаго. Муч.: Іуліана, Фавсты дѣвы, Еввласія, Максима, Марѣи, Марія, Лискаріона отрока, Доросѣи, Христини, Каллисты, Θεοφίла.	19
С. 7	Прп. Паревенія, еп. ламсак., Луки Елладск. и 1003 муч., въ Никомидіи пострад.	20
Ч. 8	Влмч. Θεодора Стратилата (319 г.). Св. прр. Захарія Серпов. * Св. Саввы, архіепископ. сербскаго.	21
П. 9	Перенес. мощ. св. Иннокентія, иркуск. чудотвор. Муч. Никифора (260 г.). Смч.: Марколла, еп. сицилійскаго, Филагрія, еп. кипрскаго, и Панкратія, еп. тавроменійск., ученик. ап. Петра. * Прп. Никифора и Геннадія Ваксозер. (XVI в.).	22
С. 10	Смч. Харлампія. Мч. Порфирія и Ватпоса и * 3 женъ мученицъ, Смч. Анастасія, патр. антiox. Мчч. дѣвы: Еннаѣи, Валентины и Павлы. Прп. Прохора Печерск. * Святит. новгородск.: Іоакима, Луки, Германа, Гаврііла, Мартырія, Антонія, Василія, Сimeона, Прп. Лонгина Коржемскаго. Ик. В. М. „Огнендѣиы.“	23
В. 11	Нед. Сыроуотъ (съ понед. 1-я седьм. Вел. поста). Смч. Власія, еп. севаст. Св. Θεодоры царицы (возстановивш. почитанія иконъ). Прп. Дмитрія Прил. (1391 г.) Благовѣрнаго князя Всеволода Псковск., во св. крещенія Гаврііла (1138 г.).	24
* Ч. 12	<i>Свят. Алексѣя, митроп. москв.</i> Св. Мелетія, еп. антioxійск. Прп. Марія, переименовавшейся Мариномъ, и отца ея Евгенія. Св. Антонія, патр. констант. Ик. В. М. „Шверскія.“	25
В. 13	Прп. Мартиніана, Сimeона Мпроточа. Св. Евлогія, архіепископа александрійскаго. * При.: Саввы, Зої и Фотинія. Ик. В. М. „Долинскія.“	26
С. 14	Прп.: Авксентія, Исаакія Печер., Марона Кирилла, еп. маравск., Авраама, еп. карпінск. Перенес. мощ. благ. кн. черниг. Михаила и * бояря. его Θεодора.	27
Ч. 15	Св. ап. Онисима (отъ 70-ти). Прп. Евсевія Пустышника, Евфросинія и отца ея Пафнутія.	28
П. 16	Муч.: Памфила пресвитера, Валента, Павла, Парфирія, Селевтія, Θεодула, Іуліана, Самуила, Ілїи, Даниїла, Іереміи, Исаяи, пострадавшихъ въ Кесаріи палестин. Прп. Маруѣи, еп. месопотам. * Св. Флавіана, архіеп. антioxійскаго.	1
* С. 17	Св. велмч. Θεодора Тирона. Св. Маріамны, сестры ап. Филиппа. Обрѣт. мощ. мч. Мнаны. * Пр. Θεодосія болг. и учен. его Романа.	2
В. 18	Торжество православія (съ понед. 2-я седьм. Вел. п.). Св. Льва, папы римскаго. Св. Агапита, еписк. синадскаго, Флавіана исповѣдн., патр. цареградскаго.	3
* П. 19	<i>Свят. Араппа и Филимона.</i> Св. Алфіи. Прп.: Доспѣея, Равулы, Евгенія и Макарія. Мч.: Максима, Θεодота, Исхія, Асклиподоты.	4
В. 20	Св. Льва, еп. катанскаго. Смч. Садока, еп. персидскаго, и съ нимъ 128 мученик. Прп. Агаѣона * Прп. Корнилія Псковск.	5
С. 21	Прп. Тимоѣея, иже въ Символѣхъ. Св. Евстаѣя, арх. антioxійск., и Георгія, еп. амастридск. * Ик. В. М. „Козельцанскія.“	6
Ч. 22	Обрѣтеніе мощей св. муч., иже во Евгеніи. Прп.: Аѳанасія, Фалассія, Лимнія, Варадата. Мч. Маврикія и съ нимъ * 70 воин.: Фотина, Θεодора, Филиппа и др. Прп. Петра Столпника.	7
П. 23	Смч. Поликарпа, еписк. смирскаго. Прп. Іоанна, Антіоха, Антонина, Моисея, Зевина, Полихронія, Моисей, Даміана и Александра * Прп. Моисей Бѣлозерскаго.	8
* С. 24	Первое и второе обрѣтеніе честныхъ главъ пророка, предтечи и крестителя Іоанна. Прп. Еразма Печерскаго. * Обрѣт. мощей кн. Романа Углицк.	9
В. 25	Нед. 2-я Вел. поста (съ понед. 3-я седьм. Вел. поста). Св. Тарасія, архіеп. константинопольскаго.	10
П. 26	Св. Порфирія, еп. газскаго. Мч. Севастіана. * Ик. В. М. „Межескія.“	11
В. 27	Прп. Прокопія Декаполита, Фалалеса, отшельн. сирійск., Тита, пересвѣт. дечерс.	12
С. 28	Прп. Василія Исп. Мч. Протерія, патр. александр., Нестора, еп. магидійск. Прп. женъ: Маріаны, Киры, Домники. * Престав. блаж. Николая Псков. (1576 г.).	13

--	--	--	--

		н.с.
Ч. 1	Прмч. Евдокия. Мч.: Нестора, Тривимія, Маркелла и Антонія. Св. Доминны дѣв-ны Мр. Антонины. * Прест. прп. Мартія Зеленецкаго.	14
П. 2	См. Θεодота, еп. киринейск. Прп. Агафона. Мч. Троядія, Еввалія дѣвы Св. Арсенія, еп. тверск. и * 440 муч. въ Италіи отъ лангобардовъ пострадавшихъ.	15
С. 3	Мч.: Евтропія, Клеоника и Василиска. Св. Зинова и Зонла Пр. Памы дѣвы (+ 337 г.).	16
В. 4	Нед. 3-я Вел. Поста (съ понед. 4-я седьм. Вел. поста), Крестопоклонная. Прп. Герасима Мч. Павла, Іуліанія. Св. Григорія, еп. констан. Прп. Іакова. Прест. св. Данила, кн. моск., Вячеслава, кн. чешск. * Прест. прп. Герасима Вологодск.	17
П. 5	Мч.: Конона Исаврійск., Конона Градаря, Онксія, Иродиы, Евлогія и Евлампія. Прп. Исхія и Марка. Перен. мон. кн. Θεодора Смолен. и чадъ его: Давида и Константина (1464 г.). * Прп. Адриана Пошехонск. Ик. Б. М. «Воспитаніе».	18
В. 6	Пам. 42 муч. аморейскихъ: Θεодора, Константина, Аетія, Θεофила, Мелиссена, Васоя, Калиста, * Евзула и др. Прп. Аркадія Кипр. Прмч. Конона и сына его Конона. * Обрѣненіе честнаго Креста Господня и честныхъ гвоздей св. Елсноты въ Іерусалимъ, въ IV в. Ик. Б. М. «Ченстоховскія».	19
С. 7	Свв. муч. еп. херсонск.: Василія, Ефрема, Евгенія, Елипидя Агаѳодора, Евсерія и Капитона. Св. Павла Испов. * Прп. Павла, Емилиана (Викторина).	20
Ч. 8	Прп. Θεофилакта, еп. никомид. Смч. Θεодорита. Прп. Дометія. Ап. Ерма.	21
* П. 9	Свв. 40 муч. севастійск.: Киріона, Кандида, Ираклія, Смарагда, Клавдія, Θεодула, Евтихія, Іоанна, Александра, Плія, Θεофила, Дометіана, Леонтія, Аванасія, Кирілла, Сакердона, Николая, Северіана и друг. Мч. Урпсана.	22
С. 10	Мч.: Колрата, Кипріяна, Діонсія, Павла, Діонсія, Викторина, * Виктор, Никифора, Клавдія, Діодора, Серапіона, Леониды, Понія. Свв. женъ: Харіессы, Пунехія, Василіссы, Θεодоры, Нукія, Гали. Мч. Колрата, Саторина, Руфина. Пр. Анастасія. Ик. Б. М. «Свято-Ільинскія».	23
В. 11	Нед. 4-я Вел. поста (съ понед. 5-я седьм. Вел. поста) Софронія, патр. іерус. Смч. Понія, Мч. Епимаха. Св. Евѳимія, арх. новгород. * Мч. Асклипада, Македонія, Лина, Сабиня.	24
П. 12	Прп. Θεофана. Св. Григорія Двоеслова, * Кирілла, еп. іерусал. Финесса. Ик. Б. М. «Римскія».	25
В. 13	Св. Никифора, патр. царегр. Мч.: Александра, Савина, Африкана, Пуллія, Теодотія и Христины. Прп. Анна. * Ик. Б. М. «Молдавскія».	26
С. 14	Прп. Венедикта. Св. Есихмона Исп., Θεогноста, митр. моск. Ик. Б. М. «Θеодоровскія».	27
Ч. 15	Мч.: Агалія, Пуллія, Тимолан, Ромила, 2 Александровъ, 2 Діонсїевъ и Никандра, Смч. Александра Сидск., * Прп. Никандра Городенск.	28
П. 16	Мч.: Савина, Папы, Трофима, Фала, Іуліана Ап. Арпстоула. Смч. Александра патр. Св. Серапіону, арх. новгородскаго.	29
* С. 17	Прп. Алексія, чел. Божія. Мч. Мартина. Прп. Макарія Калязненскаго.	30
В. 18	Нед. 5-я Вел. поста (съ понед. 6-я седьм. Вел. поста) Св. Кирілла, арх. іерус. Прп. Анна. Мч. Трофима и Евкарпія.	31
П. 19	Мч. Хрисанѳа и Дарія, Клавдія и жены его Иларія, дѣтей ихъ: Іасона и Мавра. Мч.: Пахарія, * Діодора, Маріана. П. Вассы Печ. (псковск.). Ик. Б. М. «Ужлестіе».	1
В. 20	Прп. Іоанна, Сергія. Мчц.: Фотиня, Александря, Клавдія, Евфрасія, Матрона, Іуліанія, Евѳимія и Θεодосія. Св. Никиты еп. * Прп. Евфросина Спасск.	2
С. 21	Прп. Іакова Исп., Кирілла, еп. катан., Θомы, патр. константинопольскаго.	3
Ч. 22	Смч. Василія. Прп. Исаакія Мч. Дросиды.	4
П. 23	Прмч. Никона и съ нимъ 199 уч. его Мч.: Филита, Лидія, Македонта, Θεопрепія, Кроніда, Амфилохія. Прп. Никона Печерскаго и * Пахомія Черехтскаго.	5
С. 24	Св. Артемона, еп. селевск. и Артемія Селун. Прп. Іакова 7 Захарія Печ. * Мч. Стефана и Петра Казанск. (1552). Воскрешеніе Лазаря.	6
* В. 25	Нед. Вай (дѣтворожная). ВХОДЪ ГОСПОДЕНЬ ВО ІЕРУСАЛИМЪ (съ понед. Страстнаго седмица). ВЛАГОВѢЩЕНІЕ ПРОВ. БОГОРОДИЦЫ. *	7
* П. 26	Соборъ арх. Гавріила. Смч. Иринея, еп. сирійск. Прп. Малха и Василія Новаго. Мч. Игафракса, Исхоя, Силья, Сигиця, Сопріяла, Супмилла, Θерма, Филла и свв. женъ: Анны, Аллы, Ларисы, Мошкы, Мамки. Уирки и Анимаксы, Гаабы, Дуклиды. * Св. Евсевія еписк. и Пуллія чтеца Ик. Б. М. «Мелетинскія».	8
В. 27	Мч.: Матрона Селун., Мануила, Θεодосія. Прп. Іоанна, пустынника египет.	9
С. 28	Прп. Іларіона, Стефана. Мч.: Іоны, Вараксія, * Заніона, Лазаря, Плія, Марина, Авива, Сивсѳена и Саввы. Прп. Евстратія, Иларіона Гдовск.	10
Ч. 29	Св. Марка, еп. ареусійск. Прп. Кирілла, Іоанна, Евставія, * Іоны и Марка.	11
П. 30	Прп.: Іоанна Лѣтвїчн., Іоанна Безмолвн., Зосимы, еп. сиракуз. Прр. Іоада, Ап.: Сосѳена, Аполлоса, Кифы, Кесаря и Епафродита. Св. Евзулы.	12
С. 31	Смч. Ипатія, еп. галгрс. Прп. Ипатія. Св. Аполлонія Пустын. Смч. Анды, еп. персидск., и мч. Веніамина діак. Прест. Іоны, митр. моск. * Св. прв. Іосифа Прекрасн., сына патр. Іакова, Ик. Б. М. «Іперскія».	13

--	--	--



В. 1	ПАСХА (<i>Светлое Христово Воскресение</i>). Святая седмица . При. Марія Египет., Евонія Суздаль., Макарія Пеликиетск. Мч.: Геронтіи, Василида и Авраамія Болгарскаго.	14
П. 2	При. Тита. Мч.: Амфіана, Едесія и Полякарна.	15
В. 3	При. Никиты и Пиллирика. Муч.: Епифанфора, Дія, Вивонія, Галика. Муч.: Θεοδοσία, * Агапіи и Ирныи. Прест. при. Нектарія Бѣжен. Ик. В. М. «Неувидаемый цвѣтъ».	16
С. 4	При: Юсифа, Георгія, Зосимы. Муч. Фервуобы. * При. Зосимы Ворбозомск. Смч. Никиты. Алб.	17
Ч. 5	Мч. Агаѳопода діакона и Θεοдула чтеца. При. Пупліи, Θεοны, Симеона, Форвина, Θεοдоры, Марка Аѳинск., Платона Студійскаго.	18
П. 6	Св. Евтихіи, патр. констант. Мч. Гереміи и Архилліи іерем. При. Платониды.	19
С. 7	Св. Георгія, мучр. митилен. * При. Давиіла и Серапіона. Мч.: Калліопіи Руфина и Акилліи. При. Давиіла Перенел., * Нила Сорск., Левкіи Волокол. Ик. В. М. «Византийскіи».	20
В. 8	Нед. о Воиѣ Ап.: Продіона, Агава, Руфа, Аспикрита, Флегонта и Ерміи. Св. Келестина, папы римск., и Никфонта, еп. повгород. Мч. Павсалинна. * Мч. Евпсихіи, Дісана еп., Маріана и Авдіеса. При. Валіма. * Ик. В. М. «Цесарскіи».	21
П. 9	Мч. Терентія, Африкана, Максима, Помпіи, Зинона, Александра, Θεοдора, Іакова пресвитера, Азадана и Авдіи діаконъ.	22
В. 10	Мч. Антими еп., Прокуса и Мартиніана. При. Фармузіи и Іоанна. * При. Іакова Желѣзноборскаго, Евонія и Харитона Сынжемск.	23
С. 11	Св. Василии, еп. парійск. При. Ісаака Сиріица, Аванасія нгуменіи, Аноусы дѣвы. При. мч. Мпсиды, Давида и Іоанна. Смч. Зинона, еп. веронійск. * Св. Василии, еп. рязанск. (1360). Ик. В. М. «Муромскіи».	24
Ч. 12	Смч. Артемона. Мч. Крискента, * Кироноліта и Θεοмады.	25
П. 13	Св. Мартина Испов., папы римск. Мч.: Антоніи, Іоанна, Евстафіи, Ардаліона, Азата. * Ик. В. М. «Виленскіи».	26
С. 14	Нед. св. жень Мироносицъ . Ап. Аристарха, Пуда и Трофима. Мч.: Саввы, Василисы и Анастасіи. * Преставл. кн. Мстислава Владиміровича (1132).	27
В. 15	Мчч. Агапіи, Хіоніи, Прииы, Леоніда, Хариссы, Никс, Галиты, Калісы, Пунехіи, Василисы, Θεοдоры и Ирныи. * При. кн. Θεοдоры. Ик. В. М. «Пампскіи-Черниговскіи» и Тамбовскіи».	28
П. 16	Смч. Симсона, еп. персид. Мч. Авдєлая, Анавія, * Усѣзана, Фусика, Аскитреп., Азата, Адріана. При. Акасіи, Зосимы Солов. Св. Агліита, папы римск.	29
В. 17	При. Іоанна. Св. Козмы, еп. халкід., и Авксентія еп. Мч.: Виктора, Зотика, Зинона, Акилліна, Северіана и Іоанна Нового. * При. Евонія Корельск., Антоніи и Фелікса Корельскіих (XV в.) Ик. В. М. «Максимовскіи».	30
С. 18	При. Іоанна Ветхонещерн. и Никсфора нгум. Св. Георгія Испов. и Трифона, патр. константин. Мч.: Христофора, Θεοны и Антоніина.	1
Ч. 19	При. Θεοдора, Трихины, * Анастасіи. Св. Анастасіи Синаита и Григорія. патр. антюх. * Прест. при. Александра Ошенен. (1479). Св. Ветрана еп., Гаврііла еп., Ик. В. М. «Кипрскіи» и «Кипрскіи».	2
П. 20	Смч. Іаннуарія еп. Мч.: Фавста, Прокула, Сосеи, Дисндерн, Евтихіи, Акутіона, Θεοдора, Діоскора, Сократа, Діонисіи, Неалія, Аполлоса и Кюдрата. Мчч. Филиппіи. Св. Максиміана, патр. константинпол. * Мчч. нарци Александри.	3
С. 21	Нед. о Разолабленномъ . При.: Θεοдора, Сиксота, Виталія. Ап.: Наѣвншла, Луки, Климента.	4
В. 22	<i>Св. мч. Георгія Побѣдоносца</i> . Мч. Анатолии и Протолеона. Праздн. днѣ мчч. цар. Александры. * Прест. блж. Георгія Шенкур.	5
П. 23	Мч. Саввы Сратилата и съ нимъ 70 При. Елпсавєеы, Ѳомы Юрок. и Саввы Печер. Мч.: Евсевія, Неона, Логгіна, Леонтіи, Паспграта и Валентина. * Ик. В. М. «Молченскіи».	6
В. 24	<i>Ап. и евангелиста Марка</i> . * При. Сильвестра Обнорск. Ик. В. М. «Цареградскіи».	7
* С. 25	Смч. Василии, еп. амасійск. При. Глафиры дѣвы. Св. Стефана, еп. пермскаго. * При. Іоанніи Черноріцкаго.	8
Ч. 26	Ап. и смч. Симсона, сродн. Г-ни. * При. Стефана, нгум. печер. еп. владимірскаго.	9
П. 27	Ап. Іасона, Сосипатра. Мч.: Кирисры дѣвы, Максима, Дады, Киптилліана, Саторніи, Іаксихола, Фавстіана, Іаннуаріи, Марсалия, Ефррасія, Мамміи, Зинона, Евсевія, Неона, Виталія. Св. Кирілла, еп. туровск. * При. Киріака Каргопол.	10
С. 28	Нед. о Самаряннѣ . Св. 9 муч. изнчскіи: Θεοиіда, Руфа, Антипатра, Θεοстиха, Артемы, Магна, Θεοдота, Ѳавмасія и Филимона, При. Мемнона. Мч. Діодора и Родопіана.	11
* В. 29	<i>Св. ап. Іакова</i> . Св. Доната еп. Мч. Максима. Обрѣт. моц. смч. Василии, еп. амасійск., и св. Никиты.	12
* П. 30		13

В.	1	Св. прр. Иереміи, Мч. Ваты, Смч. Макарія, митр. кіевск. Прп. Пафнутиі Боровск. * Герасима Болдинск. Ик. Вок. Матери «Византийскія».	н.с. 14
С.	2	Св. Аванасія, патр. александр. Перен. моц. бл. кнп. рос. Бориса и Глѣба. Мч.: Естѣра, Зои, Кіріака, Θεодола. * Ик. В. М. «Шугицьскія и Вутнванскія».	15
Ч.	3	Мч. Тимоѣя, Маиры, Прп. Петра, еп. аргосскаго, Θεодосія, игум. печерскаго. * Ик. В. М.: «Савнскія», «Кієво-Печерскія», «Печерскія и Яскитскія».	16
П.	4	Мч. Пелагій. * Прп. Пелагій Смч. Сильвана, Альвіана, Еразма. * Мч.: Никиты, Кірилла, Никифора, Клементя и Исаака. П. Б. М. «Старорусскія».	17
С.	5	Вмчч. Ирины. * Прп. Микхея, Адриана Монзенскаго.	18
⊕ В.	6	Нед. о охлѣпомъ. Прв. Иова Многостр. Мч.: Варвара, Ваисха, Каллимаха, Діонисія. Св. Варвара, б. разбойника.	19
П.	7	Воспоминаніе являющагося на небѣ знаменія честнаго Креста въ Иерусалимѣ. Мч. Акакія. * Прп. Іоанна Зѣдаснійск. и учен. его: Ішю, Давида, Антонія, Фаддея, Стефана, Исидора, Михаила, Пирра, Зелона, Исе, Іосифа, Анниа, Пахомія. Ик. В. М. «Жировскія» и «Любечскія».	20
⊕ В.	8	Св. ап. и ев. Іоанна Богослова. Прп. Арсенія Великаго * Арсенія Новгород.	21
⊕ С.	9	Св. пророка Ісаіи. Мч. Христофора. Перенесеніе мощей св. Николая чудотв. отъ Муръ ликійскіихъ въ Варт-градъ (1087). * Прп.: Ішю, Евварія, Гавриила млад. Мч. Вознесеніе Господне. Св. ап. Симона Зилота. Св. Симона, еп. владимір. Прп. Исидоры юрод., блж. Тавсіи. Мч. Непхіи, Алфіи, Филадельфа, Кіриана, Онисима, Еразма. * Ик. В. М. «Братскія—Кіевскія».	22
⊕ Ч.	10	Прп. Меводія и Константина (въ схимѣ Кірилла), учителей словенскіихъ. Обновленіе Царя-града въ 330 г. * Свят. Никодима, архієп. сербскаго. Смч. Мокія.	23
⊕ П.	11	Св. Епифанія, еп. кипрск. и Германа, патр. Константина. Св. Савина, арх. кипр. и Полувія, еп. ринокир. * Прп. Діонисія, архим. Сергіев. лаиры.	24
С.	12	Нед. св. отецъ Никок. Мч. Гилкерія, Лаодикія, Александра. Св. Георгія Исповѣд. и Павликасія, еп. синадск. * Прп. Макарія Глушиц., Евѣмій. Перенес. мощей Макарія Переслав.	25
⊕ П.	13	Мч. Исидора и Максима. * Прп. Никиты и Серапіона. Блж. Исидора, ростовск. чудотв. * Ик. В. Матери «Теребинскія» и Ярославскія.	26
В.	14	Прп. Пахомія, Евфросина. Св. Ахиллія, еп. ларсійск. Св. Ісаіи, еп. ростовск. Убіен. благ. царев. Димитрія. * Прп. Серапіона Псковскаго и Ісаіи Печерск.	27
С.	15	Прп. Θεодора Освяц. Блж. Музы отроковицы, Св. Георгія, еп. митиленск. * Мч. Вита, Модеса и Крискента. Прп. Ефрема Переконскаго.	28
Ч.	16	Св. ап. Андроника и Іуліи, его помощницы. Св. Стефана, патр. константиноп. Мч. Солохана, Памфамира и Памфалона.	29
П.	17	Мч. Θεодота, Петра, Діонисія, Андрея, Павла, Христинны, Ираклія, Павлина и Венедима. Св. семи дѣвъ: Текусы, Александры, Клавдія, Фанны, Евфрасія Маторны и Іуліи. Мч.: Симеона, Исаака, Вахтисія, * Давида и Тарихана и грузин.	30
С.	18	Смч. Патрікія, еп. пружск., Акакія, Менандра и Полиена. Мч. Калуфа. Св. Іоанна, еп. готфс. Благ. кн. Іоанна Удлич., во инок. Игнатія. Прп. Коринтія Комел. * Прп. Сергія Шухтов.	31
⊕ В.	19	ПЯТИДЕСЯТНИЦА (день Св. Троицы и сосиствіа Св. Духа на апостоловъ). Обрѣт. мц. св. Алексія, митр. московск. Мч.: Фалалей, Аскалона, * Мч. Александръ, Астерія. Прест. св. Довмонта—Тимоѣя, кн. псков.	1
⊕ П.	20	День Св. Духа. Св. равноап. царя Константина и матери ею Елены. Св. благокн. Константина и чаде его: Михаила и Θεодора, муромскіихъ чудотворцевъ. Прп. Кассіана Угл., * Агапита Маркушев. Ик. В. М. «Владимірскія» и * «Оранскія».	2
В.	21	Мч. Василиска. * Прп. Іакова Борович.	3
С.	22	Св. Михаила, еп. синад. Мч. Михаила. Прп. Евфросинія Полоц. Обр. моц. св. Леонтія, еп. ростовск. * Прп. Пансіи Галичскаго.	4
Ч.	23	Прп. Симеона и Никиты Столпниковъ. Мч.: Мелетія, Стефана, Іоанна, Серапіона, Каллиника, Θεодора и Фавста.	5
⊕ П.	24	Третье обр. главы св. Іоанна Предтечи. Смч. Ферапонта, еп. кипр.	6
⊕ С.	25	Ап. Карпа и Алфел. Аверсія и Елены. Прп. Іоанна Мч. Георгія Нов. Обрѣтен. мощей прп. Макарія Калязнскаго.	7
В.	26	Нед. 1-я Воѣхъ Святыхъ (седьм. 2-я) Смч. Ферапонта, епископа сардійскаго Мч. Θεодоры дѣвы и Децима. Перенес. моц. свв. Кіриана, Фотія и Іоны митр. кіев. Прп. Ферапонта Бѣлоз. и Ніла Столбенск.	8
П.	27	Св. Никиты Исп., еп. халкидон. Мч. Еликониды и Елтихія. Смч. Елладія Св. Игнатія еп. ростов. * Прп. Софронія Пенковц. (1510) Ик. В. М. «Антиохійскія» и «Никейскія».	9
В.	28	Мчч. Θεодосія Тирск. и прмчч. Θεодосія дѣвы. Блж. Іоанна Юрд., устюж. чуд. Иконы Божіей Матери «Мателійскія».	10
С.	29	Прп. Исакія, исп. далматскаго.	11
Ч.	30	Св. ап. Ерма. Мч. Ермія и Филосовія.	12
	31		13

--	--	--

		н. с.
Ц.	1 Мч.: Іустина, Философа, Іустина, Харитона, Хариты, Евелеста, Іеракса, Пеона Валеріана. Пп. Агапята Печер. и Діонісія Глушацкаго.	14
С.	2 Св. Никифора Исп., патр. конст. ✕ Св. Александра, арх. конст.т. Вмч. Іоанна Новаго	15
В.	3 Нед. 2-я по Пятидесятницѣ (седьм. 3-я) Мч.: Лукіліана, Клавдія, Іпатія, Павла Діонісія, дѣвцы Павла, Лукіана и Сатурніна. Смч. Лукіаны. Перен. мош. благов. царев. Дмитрія.	16
П.	4 Св. Митрофана, патр. констан. Смч. Астія. Мч.: Конкордія, Фронтасія, Сеперина, Северіана и Силана Св. Зосимы Килик. Прп. Меводія Пышнооскаго.	17
В.	5 Мч. Дороея, еп. тирск. Мч.: Маркіана, Никандра, Іперихія, Аполлона, Леоніда, Арія, Горгія, Селянія, Іринія, Памвона, Прп. Θεодора Пустын.. Анувія, Дороея. Св. Константина, митр. кievск. Убіен. вел. ки. Игоря.	18
С.	6 Прп. Виссаріона и Іларіона. Прпмч. дѣвц: Архелая, Θεкилы и Сусанны. ✕ Прп. Пансія. Прест. прп. Іоны Влемецк. Ик. Божій Матери «Пиминевскія»	19
Ч.	7 Мч.: Θεодота. Киріаки, Калерія и Марія. Смч. Маркелла и съ нимъ мч. Сисинія Киріака, Смарагда, Пагія, Маара, Крискеантиана. Мчч.: Прискилазы, Лукныя и Артемія. ✕ Смч.: Маркеллина, Клавдія, Киріака, Антонина.	20
П.	8 Вмчч. Θεодора Стратилата. Св. Ефрема, патр. антиохійск. Прп. Зосимы Финик. ✕ Св. Θεодора еп. ростов. Ик. В. М. „Ярославскія“.	21
С.	9 Св. Киріяла, архіеп. александр. Прп. Кирилла Вѣлозер., Александра Кунтск. Мчч.: Θεскы, Марѳы и Марія. ✕ Ик. В. М. „Коломенскія“.	22
В.	10 Нед. 3-я по Пятидесятницѣ (седьм. 4-я) Смч. Тимофея. Мч. Александры и Антонны. Св. Вассіана, еп. лавдіск. Прп. Θεофана Антиохійскаго.	23
✕ П.	11 Св. апт.: Вароламея и Варнава. ✕ Прп. Аркадія, Варнавы Костром. Ик. В. М. „Абульскія“.	24
✕ В.	12 Прп. Онуфрія Вел. и Петра Авонск. , Іоанна, Андрея, Рахлывона, Θεофана, Арсенія Конев., ✕ Онуфрія Мальск., и Алексантія Вологод., Стефана Комел., Вассіана и Іоны Соловецкихъ.	25
С.	13 Мч. Акиллны и Антонны. Св. Трифилія, еп. левкус. Прп. Анны и сына ея Іоанна ✕ Прп. Андрѳоника Москов. и Саввы.	26
Ч.	14 Прп. Елисея. Св. Меводія, патр. конст. Прп. Елисея Сумск. ✕ Благов. ки. Метислава-Госерія.	27
✕ П.	15 Св. Іоны митр. яосков. Прп. Амоса. Мч.: Вита Модеста, Крискеантия, Дулы. ✕ Прп. Дулы Егип., Геронима. Пр. Θεодора Сисеота. Благов. ки. Лиаря серб. (1389).	28
С.	16 Св. Тихона, еп. амауонт. Мч. Тигрія, Евтропія. Прп. Тихона Лухонск. ✕ Прп. Тихона Медын.	29
В.	17 Нед. 4-я по Пятид. (седьм. 5-я) Мануила, Савела и Неманла. Прп.: Икентія Киріяла, Никифора. Кlementsа и Исаака, брѣтьевъ алфатов. повгор. Акипий иконоп. новгород.	30
П.	18 Мч.: Леонтія, Іпатія и Θεодула. Ик. В. М. „Боголюбскія“.	1
✕ В.	19 Св. апт. Іуды, брата Господня. Прп. Пансія, Іоанна Отшельн. Мч. Зосимы. ✕ Прп. Варлаама Шенкур.	2
С.	20 Смч. Меводія, еп. патарск. Мч.: Арпстоклія, Дмитріана, Аванасія, Пины, Пинны, Риммы, Св. Левкія Испов. ✕ Благ. ки. Гѣба. Св. Наума. Ик. В. М. „Моденскія“.	3
Ч.	21 Мч. Іуліана Тарскійск. Смч. Терентія, еп. иконійск. Прп. Іулія и Іуліана.	4
П.	22 Смч. Евсевія, еп. самосат. Мч.: Зинона, Зины, Галаятіона и Іуліанія.	5
С.	23 Мчч. Аграппины. Прв. Артемія Веркол. Мч.: Евстохія, Гаія, Провія, Лоллія и Урвана. ✕ Прп. Іосифа, Антонія и Іоаннкія Вологодскихъ. Ик. В. М. „Владимірскія“, и ✕ „Заоникіевскія“.	6
✕ В.	24 Нед. 6-я по Пятидесятницѣ (седьм. 6-я) Рожд. Предт. и Крест. Госп. Іоанна. Мчч.: Орентія, Фарнакия, Ероса, Хирмоса, Фирмина, Киріака и Логгина, ✕ Св. Іакова и Іоанна Мензожск.	7
П.	25 Прпмч. Февронія дѣвы. Блгв. ки. Петра, въ монаш. Давида, и княгини Фебронія, въ монахинихъ Евфросинія, муромскихъ.	8
✕ В.	26 Прп. Давида Селунск. и Іоанна. Св. Діонісія, архіеп. суздаль. Ик. В. М. „Тихонинскія“. ✕ „Лидскія“ и „Селміезерскія“.	9
✕ С.	27 Прп. Сампсона Св. Севира Пресвит. Прп. Серапіона. Празднов. Полтавской побѣды (1709 года).	10
Ч.	28 Прен. мош. св. безреб. и чуд. Кира и Іоанна. Прп.: Павла, Сергія, Германа Валаамск. ✕ Св. Ксенофонта Робеск. Ик. В. М. „Троеручицы“.	11
✕ П.	29 Св. апостоловъ Петра и Павла. Блж. Петра, царев. ордын. Убіен. ки. Андрея Боголюбскаго.	12
✕ С.	30 Соборъ дванадцати апостоловъ: Петра, Андрея, Іакова, сына Зеведеев, Іонна, Филиппа, Вароламея, Θεмы, Матѳея, Іакова Алфеева, Іуды, Симона и Матѳей.	13

--	--

			п. с.
В.	1	Нед. 6-я по Пятидесятницѣ (седьм. 7-я) Мч. безсреб. Космы и Даміана При. Петта. Мч. Почита. * При. Ангелины Сербск.	13
* П.	2	Св. Ювеналія, патр. іерусал. Св. Фотія, митр. кіевск.	14
* В.	3	Перен. мощ. св. Филитта , митр. моск. Мч.: Іакимѡв, Москін, Маркв, Діоміда, Ел-ламія, Аскліпюдота, Голшдухи. Св. Анатолія, патр. констан. При.: Анатолія Печер., Александра, * Іоанна, Лонгина, Іоанна, іоруд. моск., Никодіма Кожесз. Престав. блгв. кн. Василія и Константина ярославск.	15
С.	4	Св. Андрея, архієп. критск. Смч. Θεодора. еп. кирнэйск. При. Марѡв. Мч. Θεодота, Θεодотія. При. Євмія Сузд. * Ик. В. М. «Галатскія».	16
* Ч.	5	Обрѣт. мощ. прп. Сергія Родонев. При. Аѡнасія афон., Лампада. Мч. Анны и Кириллы. * Ик. М. В. «Тобольскія».	17
П.	6	При. Сисоя. Мч.: Лукин, Рикса, * Антонія, Лукіана, Пандора, Діона, Діодора, Іутона, Ароноса, Каниса. Сатура, Кошта, Ісавра, Інноцентія, Феликса, Ермія, Васалия, Перегрина, Руфа, Руфна, Марина, Марѡв, Авдифакса, Аввакума, Киріяна, Валентина, Астерія. Св. Іудіанія, дѣвы ольшан.	18
С.	7	При. Θομμ, Акакія. Прмч. Епиктета и Астіона. Муч. Киріакія, Перегрина, Лу-кіана, Цомпея, Психія, Папія, Саторинна. Германа, Евангела. При. Евдокія (въ инокии. Евфросинія). * Ик. В. М. «Абалакія».	19
* В.	8	Нед. 7-я по Пятидесятницѣ (седьм. 8-я). Вмч.: Прокопія. Прокопія, устюж. іоруд. * Прокопія, усьня. іоруд. Ик. В. М. «Казанскія», * «Устюжскія».	20
П.	9	Вмч. Пацкратія, Кирилла. Св. Θεодора, еп. едесск. Прмч. Патермузія и Колпрія Мч. Александра * Ик. В. М. «Колочскія» и «Кипрскія».	21
* В.	10	Пам. 45 мч. никопольск.: Леонтія, Маврикія, Данила, Антонія, Александра, Іакинты, Спесенія, Мелія, Виріада и др. Мч.: Віанора, Силуана и Аполлонія * Θεοφιλα, Антонія Печер.	22
С.	11	Вмчч. Евѡмія. Мч. Киндея. В. кн. Ольги (Елены) * Ик. В. М. «Шуйскія», «Ржевскія».	23
Ч.	12	Мч. Прокл и Іларія. При. Михаїла. Мч.: Голшдухи, пареч. Марія, Θεодора и Іоанна варяговъ * При. Антонія Мохнѡв. Блж. Серапіона, еп. владимір. При. Арсенія Довгор. Ик. В. М. «Троеручицкі».	24
* П.	13	Соборъ архан. Гавріїла. При. Стефана. Мч. Серапіона и Маркіана. Св. Іуліана, еп. кеноман.	25
С.	14	Св. ап. Акіллы. При.: Еллія, Оптезма и Стефана мах. Мч. Іуста.	26
* В.	15	Нед. 8-я по Пятидесятницѣ (седьм. 9-я). Св. равноапост. кн. Владиміра. во св. крещеніи Василія. Мч.: Киріка и Іуліянты, Анухима.	27
П.	16	Смч. Аппногена. Мч.: Павла, Валентина. Хюпія, Алтіоха и Іулія. Воспомин. 4-го вселенск. собора (451 г.) Ик. В. М. «Псковскія».	28
В.	17	Вмч. Маріяны. Перен. мощ. при. Лазаря. * Прест. при. Принарха, игум. солов. и Леоніда Устьнедум. Ик. В. М. «Святгорскія».	29
С.	18	Мч. Емилиана и Іакимѡв. При. Памвы Вустыничка и Іоанна Многострад. * Леонтія, основ. монаст. Карихова.	30
Ч.	19	При. Макарины и Дія. Пр. блг. кн. Романа ряз. и * блж. Стефана. десп. серб. и мат. его Мишицы.	1
* П.	20	Св. прр. Ілія. При. Авраамія Галичск. * Мч. Аѡнасія Брестск. Ик. В. М. «Абалакія-Знаменскія» и «Тухломскія».	2
С.	21	При. Симеопа Юрод. и Іоанна. Прр. Іезекіяи. При. Онуфрія Кіев.	3
* В.	22	Нед. 9-я по Пятид. (седьм. 10-я) Св. равноапост. Марія Магдалины. Смч. Фокиа. * При. Корнилія Перенел.	4
П.	23	Мч. Трофима, Θεοφιλα. Смч. Аполлинарія. * Св. Германа, арх. казанскаго.	5
В.	24	Мч. Крестинны. Блг. кн. Бориса и Глѣба, во св. крещеніи нареченныхъ. Романо-мъ и Давидомъ. При. Полисарпа Печерск.	6
С.	25	Успеніе св. Анны, матери Пр. Богородицы. Св. Олимпіады и Евпраксія дѣвы При. Макарія Унженск.	7
Ч.	26	Смч.: Ермолая, Ермиша и Ермократа. Прмч. Параскевы. При. Моисей Угрина.	8
П.	27	Вмч. Пантелеймона. При. Анисы. Блж. Николая Кочацова. Св. Іосифа, мит. моск.	9
* С.	28	Св. апп.; Прохора, Никанора, Тимона, Пармена. Мч.: Акакія, Іуліана и Евста-оія. Ик. В. М. «Смоленскія» и «Гребневскія».	10
В.	29	Нед. 10-я по Пятидесятницѣ (седьм. 11-я) Мч.: Каллиника, Θεодотія и Серафимы. * Прмч. Михаїла. При. Романа Киржач., Константина Косин. Мч. Евстаоія Мухет.	11
П.	30	Св. апп.: Силы, Селуана, Крискента, Епенета и Андроника. Св.т. муч. Іоанна Воина. Смч. Валентина еп., Прокула, Ефрива, Аполлонія. Св. Алундія. Мч. Полихронія, Обр. мощ. при. Германа Солов. (1484) Ик. В. М. «Оконскія».	12
В.	31	Св. праведн. Евдокима. М-щ. Іуліты.	13

342801

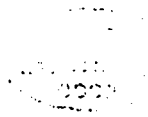

		н. с.
* С.	1 Прохождение древъ Креста Господня. Мч. Макавеевъ: Аппа, Антошина, Гурія Елизара, Евсеяна, Аппа, Маркелла, матери ихъ Соломоніи и учителя ихъ Елеазара, Мч.: Леонтія, Аттія, Александра, Книдеи, Минсенеи, Киріака, Минсона, Катупа и Евклея. * Ик. Б. М. «Силуанскія».	14
* Ч.	2 Пер. мощ. прмч. и арх. Стефана. Блж. Василия, юр. моск. Смч. Стефана, папы рим. Мч. Никодима, Гамалиила и Авива.	15
П.	3 Прп.: Исаакій, Далмата и Фавста, Космы и Антонія римлян.	16
С.	4 Св. семи отроковъ: Максимилиана, Іамвлиха, Марціана, Іоанна, Діонисія, Ексакустодіана и Антонина. Мч. Елевѣрія. Прмч. Евдокія.	17
В.	5 Нед. 11-я по Пятидесятницѣ (седьм. 12) Глава 2-й Мч.: Евстагій, Кантідій, Кантідіана, Савела и Понтія. Смч. Фавія и Анѳира. Св. Нонны, матери св. Григорія Богослова.	18
⊕ П.	6 ПРЕОБРАЖЕНІЕ ГОСПОДНЕ. * Св. Феодота, еп. чернигов.	19
В.	7 Прмч. Дометія. Мч. Марина, Астерія. * Прп. Пимена Печер., Ора, Иотамія.	20
С.	8 Св. Емилиана, еп. кизич., и Мирона, еп. критск. Мч. Елевѣрія и Леониды. Прп. Григорія Синаита, * Зосимы и Савватія Солонск. Ик. Б. М. «Толгскія».	21
Ч.	9 Св. св. Матвѣя. Мч.: Антонія, Іуліана, Марціана, Іоанна, Іакова, Алексія, Дмитрія, Фоки, Петра, Леонтія, Марія. Прп. Псой.	22
П.	10 Мч.: архид. Лаврентія, Сикста папы, Феликсисима и Агапита. * Блж. Лаврентія	23
С.	11 Мч.: Архидіак. Евла, Сосанны, Гайя, Гавинія, Клавдія, Максимы, Преподобныя, Александра, Куѳія. Прп. Феодоры и Василия Печер.	24
В.	12 Нед. 12-я по Пятидесятницѣ (седьм. 13-я). Глава 3-й. Мч.: Фотія и Анникетъ, Намфила и Капитона. Смч. Александра, еп. юманск.	25
П.	13 Перен. мощ. прп. Максима Испов. Максима, юрод. москѣв. Св. Тихона, еп. воронежск. Мч.: Неполита, Коисорція, Принея Авуція. Ик. Б. М. «Страстныя».	26
* В.	14 Перен. мощ. прп. Неподвѣя Печер. Мч. Маркелла, еп. анамійск. Прр. Михей.	27
⊕ С.	15 УСПЕНІЕ ПРЕСВ. БОГОРОДИЦЫ.	28
* Ч.	16 Перен. нерукотвор. образа Господа Іисуса Христа. Мч. Діомиды. Прп. Херимона. * Іакина Осоргв. Мч. Мемсамбія. Ик. Б. М. «Феодоропскія-Костромскія».	29
П.	17 Мч.: Мирона, Стратона, Филиппа, Евтихіака, Кипріяна, Фирса. Девкія. Короната, Патрокла, Павла, Іуліанія. Прп. Алшія Печер. * Ик. Б. М. «Сѣвскія».	30
С.	18 Мч.: Флора и Лавра, Ерма, Серапіона, Платіона, Діонисія, Смч. Емилиана. Св. патр. Іоана и Георгія * Прп. Макарія и Іоанна.	31
В.	19 Нед. 13-я по Пятидесятницѣ (седьм. 14-я). Глава 4-й. Мч.: Андрей Стратилата, Агапія, Феклы и Тимоев.	1
П.	20 Прр. Самуила. Мч. Севира, Мемнона и съ ними 37-и.	2
В.	21 Св. ап. Фаддея. Мч.: Вассы, Феогнія, Агапія, Писта. Прп.: Авраамія Печер., Авраамія Смолен., * Ефрема Смолен., Корнелія и Авраамія Палеостр.	3
С.	22 Мч.: Агафоника, Зотика, Феопрепъ, Акиндана, Северіана. Св. Анусы. Св. Анапасія, еп. тарсійск. Мч. Харисима. Неофита. Ик. Б. М. «Грузинскія».	4
Ч.	23 Мч. Луппа. Св. Принея. Св. Каллиста патр. Прп. Евтихія и Флорентія.	5
* П.	24 Перенес. мощ. св. Петра, митр. кіевск. Смч. Евтихія. * Прп. Григорія, Мч. Спрыдыва и Татіона. Прп. Арсенія Комельск. * Ик. Б. М. «Петровскія».	6
* С.	25 Перенес. мощ. ап. Варволомѣя. Ап. Тита. Свв. исп. Варсиса и Евлогія, еп., едесск. Св. Протогена еп. Св. Мины.	7
* В.	26 Нед. 14-я по Пятидесятницѣ (седьм. 15-я) Мч. Адріана и Наталія. * Прп. Адріана Ондусовск. «Ик. В. М. Владимірскія».	8
П.	27 Прп. Пимена Велик., Пимена Палестин. Св. Осія, еп. кордуб. Св. Ливерія папы римск. Прп. Саввы. Мч. Анюсы. Смч. Кукши. Прп. Пимена Печерск.	9
В.	28 Прп. Мопсея Мурриа и Саввы Псковск. Св. Анны Пророк. сръбтвишеи Господа * Пам. св. печерск. угодниковъ Мопсея, Лаврентія, Иларіона, Пафнугія, Мартирія Феодора, Ананасія, Діонисія, Феодила, Зинона, Григорія, Ипатія, Лукіана, Іосифа, Павла, Сисоя, Нестора, Памвы, Феодора, Софронія, Панератія, Анаголія, Аммона, Мардарія, Піора, Мартирія, Руфа, Вен амина, Евфросина, Кассіана, Арсенія, Евымія, Тита, Ахилы, Памсія, Меркурія, Макарія, діак., Пимена, Леонтія, Геронтія, Захарія, Силуана, Агафона, Игнатія, Лонгина.	10
⊕ С.	29 Уѣилованіе главы пророка предтечи и крестителя Господя Іоанна.	11
* Ч.	30 Перен. мощ. бл. кн. Александра Невскаго. Св.: Александра, Іоанна и Павла, патр. конст. Прп. Христофора и Фантиня, Прп. Александра Свир. Обр. мощ. бл. кн. Данила Моск. (1652) * Святителей серб.: Саввы, Арсенія, Евстафія, Іакова, Никодима, Данила, Спиридона, Макарія, Григорія.	12
* П.	31 Смч. Кипріяна, еп. караген. Св. Геннадія, патр. констант. Полож. поляя Пр. Богородицы. * Прест. Іоанна, митр. кіев.	13

		н. с.
* С.	1 Прп. Симона Столпника и мат. его Марыи. Мч.: Анѳана, Аммуна, Каллисты, Евюда, Ергогена * Ик. В. М. «Александрійскія».	14
В.	2 Нед. 15-я по Пятидесятницѣ (сѣдм. 16-я) Гл. 6-й. Мч.: Маманта, Θεодота, Руффины, Св. Іоанна патр. * Ик. В. М. «Калужскія».	15
П.	3 Смч. Аноныи, еп. никомид. Мч.: Θεοφила, Доросен, Мардонія, Мигдонія, Петра Иадиса, Горгонія, Зинона, Домны дѣвы, Евѳимія и Василиссы. Смч. Арисѳіона, еп. александр. Св. Фивы. Прп. Θεοκτισта, * Ик. В. М. «Писійскія».	16
В.	4 Смч. Вавилы, еп. антиох. Мч.: Ерміонія, Θεοдора, Міана, Іуліана, Міона, Урвана, Прилидіана, Епиполонія, Христовулы, Прр. Моисей Богонидца. Мч. Вавилы Никомид. * Аммонія и Доната Ик. В. М. «Неопалимыи Кушныи».	17
С.	5 Прр. Захарія и Прв. Елисаветы. Мч.: Урвана, Θεοдора, Медимна, Авдіа и Авіада, Фифаила, Фивей, Сарвила, Рапсы, Іувентина, Максима. Св. Петра во Аѳырѣ Уб. блг. кн. Габба. * Св. Аѳанасія Брестск.	18
Ч.	6 Чудо архистр. Михаила въ Хонѣхъ. Прп. Архиппа и Давида. Мч.: Ромпла, Евдоксія, Зинона, Макарія, * Василиссы, Фавста, Авіа, Киріака, Смч. Киріала, еп. гортип. * Ик. В. М. «Аравійскія» и «Братскія».	19
П.	7 Мч. Созонта, Евсикія. Св. Іоанна, арх. новгор. Св. ант. Евюда и Описифора. Прп. Луки. * Страд. прмч. Макарія Коневск.	20
* С.	8 РОЖДЕСТВО ПРВОВ. БОГОРОДИЦЫ . * Прп. Серапіона и Лукіана. Ик. М. Б. «Исаковскія», «Почаевскія», «Домницкія», «Курскія», «Симскія» и «Софін премуд. Бож.».	21
* В.	9 Нед. 16-я по Пятидесятницѣ (сѣдм. 17-я) предъ Воздвиженіемъ Гл. 7-й Св. богоот. Любима и Ании. Святит. Θεοδοсія Углиц. Мч. Сенеціана, Стратора и Харитона Блж. Никиты. Прп. Іосифа Волод. и Θεοφана Исвоу. * Іоакима Олонск.	22
П.	10 Мч.: Минодоры, Митродоры, Нимфодоры и Варисава. Св. Пульхерія царичи. Ант.: Аполлоса, Лукия и Клементя. Св. Петра и Павла, еп. никейск.	23
В.	11 Прп. Θεοдоры и Евфросина. Мч.: Іа, Діодора, Дидима, Димитрія, Евѳимія, Димитріана, * Серапіона, Кронидя, Леонтія, Прп. Сергія и Германа, валаам. чуд.	24
С.	12 Смч. Автонома, еп. италійск. и Корнута, еп. ником. Мч. Іуліана и Θεοдора. * Прп. Аѳанасія Высоцк. и Васіана Тиссан. Св. прв. Симеона Верхотурск.	25
Ч.	13 Обновлен. храма Воскресенія Христова въ Іерусалимѣ. Смч. Корниліи Сотника и Іуліана. Мч.: Ілія, Зотика, Лукіана, Валеріана, Кронидя, Леонтія, Серапіона, Селева, Марковія, Гордіана, Стратоника, Прп. Петра.	26
* П.	14 ВОЗДВИЖЕНІЕ ЧЕСТНАГО И ЖИВОТВОРЯЩАГО КРЕСТА ГОСПОДНЯ . Св. Іоанна Златоустаго. Мч. Папія. * Ик. В. М. «Лоренціи».	27
С.	15 Вмч. Никиты. Прп. Флосен. Мч. Порфирія, Максима, Θεοдота и Аскіады. Обрѣт. моц. св. Акакія, мигел. еп. и св. архид. Стефана (415) * Прп. Іосифа Алавердск. Ик. В. М. «Ново-Никитск.».	28
В.	16 Нед. 17-я по Пятидесят. (сѣдм. 18-я) по Воздвиженіи. Глаз 8-й. Вмчч. Евѳимія. Мчч.: Мелетныи, Севастіаны. Людмилы. Прп. Доросен. Св. Кипріана, митроп. * Мч. Исаака и Іосифа (808). Ик. В. М. «Прізры на смиреніи».	29
П.	17 Мчч.: Софін, Ввры, Налексы, Любви, Агаѳоклія, Θεοлогія, Мч.: Пелен, Ніла, Зинона, Патермуѳія, Ілія. * Ик. В. М. «Цареградскія».	30
В.	18 Св. Евменія, еп. гортип. Мч.: Аріадны, Софін, Ирныи, Кастора. * Прест. Аркадія, арх. новгор. (1162). Вмч. кн. Владиміа. Ик. В. М. «Цыглицьскія».	1
С.	19 Мч.: Трофима, Савватія, Доримелонта, Зосимы, * Свв.: Іаннуарія, Сосса, Прокла Гантіола, Евтихія, Акустія, Θεοста, Диепдерія, Св. блгв. кн. смоленск. и ярослав. Θεοдора и чадъ его: Давида и Константина.	2
* Ч.	20 Кн. Мисаила и блг. его Θεοдора, черн. Вмч. Евстаѳія, Агапія, св. бл. кн. Олега Брянск.	3
* П.	21 Св. Димитрія, митр. рост. Св. ап. Кодрата. Смч. Ипатія и Андрон. Мч. Евсерія и Приска. Св. Исаакія, еп. кипрск., Мелетія, еп. кипрск.	4
С.	22 Смч. Фоки, еп. синоп. Прр. Іоны. Прп. Іоны пр и * Θεοдора начерт. Св. Петра, б. мыт.	5
* В.	23 Нед. 18-я по Пятидесятницѣ (сѣдм. 19-я). Глаз 1-й Зв. Крест. Г-днъ Іоанна. Мчч.: Андря, Іонна, Петра, Антонина, Иронды. Прп. жен. Ксанѳиппы и Полтисенія. * Ик. В. М. «Соловнскія».	6
П.	24 Первмч. равноап. Θεокля Прп.: Копрія, * Никандра Ісковск. Авраамія Мирон. Галактіона Волог. Престав. кор. сербск. Стефана (въ монаш. Симона), сына его Владислава и племян. его Давида. Ик. В. М. «Мирожскія».	7
* В.	25 Прест. Серія шум. радок. чуд. Прп. Евфросинія и другой Евфросинія. Мч. Пафнутія	8
* С.	26 Преставл. свят. апостола и евангелиста Іоанна Богослова.	9
Ч.	27 Мчч.: Калистрата, * Гимнасія, Епихарія, пр. Ипатія. Савватія Солов. Свв. ант. Марка, Архистарха и Зины.	10
П.	28 Прп. Харитона. Св. прр. Варуха. Мчч.: Александра, Алфея, Зосимы, Марка, Нікона, Неона, Іліодора. Св. Вячеслава, кн. чешск. * Прп. Ирѳодія, Ілюезерге	11
С.	29 Прп. Киріака и Θεοφана. Мч. Дакы, Гаведда и Каздон * пр. Киріана Устюж.	12
В.	30 Нед. 19-я по Пятидесятницѣ (сѣдм. 20-я). Гл. 2-й Смчч. Григорія, еп. армен. Прп. Григорія Вологод. Св. Михаила митр. кіевск.	31

№	Имя	Возраст
1	Иванов Иван Иванович	45
2	Петров Петр Петрович	38
3	Сидоров Сидор Сидорович	52
4	Климов Клим Климович	60
5	Васильев Василий Васильевич	40
6	Мухоморов Мухомор Мухоморович	35
7	Попов Попов Попович	55
8	Смирнов Смирнов Смирнович	48
9	Тихонов Тихон Тихонович	65
10	Федотов Федот Федотович	30
11	Харьков Харьков Харькович	50
12	Цыганов Цыган Цыганович	42
13	Шаров Шаро Шарович	58
14	Щербатов Щербат Щербатович	33
15	Юрьев Юрий Юрьевич	62
16	Яковлев Яков Яковлевич	47
17	Зайцев Зайц Зайцевич	53
18	Коробков Коробк Коробкович	37
19	Лавров Лавр Лаврович	68
20	Морозов Мороз Морозович	43
21	Новиков Новик Новикович	57
22	Орлов Орл Орлович	32
23	Рябов Ряб Рябович	63
24	Соловьев Соловь Соловьевич	44
25	Толстов Толст Толстович	59
26	Устинов Устин Устинович	34
27	Филиппов Филипп Филиппович	64
28	Харченко Харч Харченко	41
29	Цыганов Цыган Цыганович	56
30	Шаров Шаро Шарович	36
31	Щербатов Щербат Щербатович	61
32	Юрьев Юрий Юрьевич	46
33	Яковлев Яков Яковлевич	54
34	Зайцев Зайц Зайцевич	39
35	Коробков Коробк Коробкович	66
36	Лавров Лавр Лаврович	49
37	Морозов Мороз Морозович	51
38	Новиков Новик Новикович	31
39	Орлов Орл Орлович	67
40	Рябов Ряб Рябович	43
41	Соловьев Соловь Соловьевич	59
42	Толстов Толст Толстович	34
43	Устинов Устин Устинович	63
44	Филиппов Филипп Филиппович	44
45	Харченко Харч Харченко	56
46	Цыганов Цыган Цыганович	36
47	Шаров Шаро Шарович	61
48	Щербатов Щербат Щербатович	46
49	Юрьев Юрий Юрьевич	54
50	Яковлев Яков Яковлевич	39

		н. с.
⊕ П.	1 Покровъ Прев. Вогородацы. Св. ап. Ананій Св. Романа Сладкоу. Пмч. Михаила. Прп. Саввы Вишер. Ик. В. М. «Псковскій-Покровскій».	14
В.	2 Смч. Кипріяна Мчц. Юстинъ. Блж. Андрея Юрод. * Мч. кн. аргветск.: Давида и Константина Блж. Кипріяна, суздаль. чуд. (1622).	15
С.	3 Смч.: Діонисій, Рустика, Елеверіа. Св. Іоанна Хозевита, еп. кесар. Блж. Искія.	16
Ч.	4 Смч. Іеродея, еп. аѳинск. Прп. Аммона, Павла. Пмч. Петра. Мчц.: Доминъ, Виринен, Проскудіи, Калісѳеніа. Мч.: Давидка, Гаія, Фавста, Евсеіа, Обрѣтеніе мощ. св. Гурія, арх. каз., и Варсонофіа, еп. тверск. * Св. Стефана серб.	17
* П.	5 Св.: Петра, Алексія, Іоны и Филиппа, митроп. московск. Мчц. Харитины и Мамелхы. Прп. Даміана, Іеремія, Матѳея. Смч. Діонисія, епископа александр.	18
⊕ С.	6 Св. апостола Фомы.	19
В.	7 Нед. 20-я по Пятидесятницѣ (седьм. 21-я) Гласъ 3-й. Мч.: Сергія, Вакха, Іуліана Кесарія, Полихронія, Пелагія. Прп. Сергія Обнор.	20
П.	8 Прп. Пелагія и Тапсія. Св. Пелагія. * Прп. Досіѳея и Трифона. Ик. В. М. «Курскій».	21
* В.	9 Св. ап. Іакова Алѳеяа. Прп. Андроника, Аѳанасія Петра Галат. Прв. Авраама праотца и Лота. Мч.: Евсеіа Максима Мчц. Цопліа * Ик. В. М. «Консулскій».	22
С.	10 Мч.: Евлампія; Евлампія, Θεотекна. Прп. Θεофила и Вассіана. * Блж. Андрея Тотемскаго.	23
* Ч.	11 Св. ап. Филиппа. Прп. Θεофана, еп. никейск. Θεофана Печер. Мчц. Зинаиды и Филониллы. Воспом. 7-ю вселен. собора. * Ик. В. М. «Водолетельниця».	24
⊕ П.	12 Мч.: Прова, Тараха, Андроника, Домники. Св. Космы, еп. маіумск. и Мартина, еп. турск. * Прп. Амфилохія Глушица, Макарія, Тарасія и Θεодосія.	25
С.	13 Мч.: Карпа еп. Папиль, Агаѳодора, Агаѳонника. Флорентія, Веніаміна. Прп. Никиты исп. * Ик. В. М. «Семісаерскія», «Іверскія».	26
В.	14 Нед. 21-я по Пятидесятницѣ (седьм. 22-я) Гласъ 4-й. Мч.: Назарія, Гервасія, Протасія, Кельсія и Сильвана. Прп. Николая Святоши, кн. черниг и Лараскевы. * Иконы Божіей Матери «Ахромскія».	27
П.	15 Прп. Евѳимія и Савина, еп. катанск. Пмч. Лукіана. Мч. Сарвила. Вннел.	28
В.	16 Мч. Лонгина сотн. * Блгв. кн. Евпраксія псковской (1243).	29
С.	17 Прп. Осія. Пмч. Андрея Критск. Свв. безсеребск.: Космы, Даміана, Леонтія, Анѳома и Евтропія. Св. Лазаря Четвероднев. * Прп. Антонія Леохнов.	30
* Ч.	18 Св. апостл. и святил. Луки. Мч. Марина. Прп. Іуліана, * Давида Серпуховск.	31
П.	19 Прп. Іоіля. Мч. Уара. Блж. Клеопатры. Іоанна, Смч. Садокла. Прп. Іоанна Рылъскаго.	1
С.	20 Вмч. Артемія. Св. прв. Артемія отрока, веркольск.	2
⊕ В.	21 Нед. 22-я по Пятид. (седьм. 23-я) Гл. 5-й. Прп. Иларіона Велика. и перен. мощ. св. Иларіона, еп. мелникск. Мч.: Дасія Гаія, Зотика. * Прп. Θεофила и Іакова Омучск.	3
⊕ П.	22 Св. равноап. Аверкія, еп. іерап. Свв. седми отроковы: Максиміліана, Іамвлька, Мартиніана, Іоанна, Діонисія, Ексакустодіана и Антонина. Мч. Александра еп. Ираклія, Анны, Елїасветы, Θεодотія и Глікерія. Ик. В. М. «Казанскія».	4
В.	23 Св. ап. Іакова, брата Господня. Перен. мощ. блж. Іакова Боровск. Св. Игнатія, патр. констан.	5
С.	24 Мч. Ареѳы. Св. Аѳанасія, патр. констан. Прп. Ареѳы Печер. Мчц. Спиклитикія. * Свят. Іоанна псковск. (1616). Ик. В. М. «Всѣх скорблницяг радосте».	6
Ч.	25 Мч.: Маркіана, Партирія и Анастасія.	7
П.	26 Св. великомуч. Димитрія Солунскаго. Прп. Аѳанасія, * Димитрія Бессарабск.	8
* С.	27 Мч.: Нестора, Капитолины, Еротида и Марка. Прп. Нестора лѳтинск. Обр. мощ блгв. кн. Андрея смоленскаго.	9
В.	28 Нед. 23-я по Пятидесятницѣ (седьм. 24-я) Гласъ 6-й. Мч.: Терентія, Неониллы Сарвила, Фота, Θεодула, Іеракса, Нита, Вила, Евниск. Прп. Стефана, Іоанна Хозевита. Мч.: Аѳрикана, Терентія, Максима, Помпея и 36 Смч. Кипріака, Вмчц. Параскевы, нареченныя Питницы, Св. Арсенія, арх. сербскаго, * прп. Іова Почаев. (1651). Смч. Неофита, еп. урбинск.	10
П.	29 Пмч. Авраамія, Марія. Пмчц. Анастасія. Прп. Анны, перенесованн. Евѳиміаномъ. Мч.: Клавдія Артерія, Неона, Θεонилы. Прп. Авраамія Ростовскаго.	11
В.	30 Смч. Зиновія. Мч. Зиновія, Свв. апп.; Терты, Марка, Іуста и Артемія. Св. Маркіана еп. Мч. Евтропія, Анастасія.	12
С.	31 Свв. апп.; Стхія, Амилія, Урвана, Наркисса, Апеллія и Аристовула. Мч. Епимаха Прп. Спиридона и Никодима. Прп. Мавры. * Прп. Анатолія Печерскаго (XII в.).	13

--	--	--

* Ч.	1	Св. безср. Космы и Даміана. Прп. Θεодотіи, Мч.: Ерминигельда, Киріены, Іуліанія, Кесарія, Дасія. Свт. Іоанна еп. и Іакова пресвит.	14
П.	2	Мч.: Акиндина, Пигасія, Анемподисто, Елпидифора, Афронія, Прп. Марсіана.	15
С.	3	Мч.: Акепсима еп., Іосифа, Анѳола, Аттина, Агакія, Евдексія, Катерія, Истукарія Пактова, Никтополона. Прп. Акепсима и Сандуліи * Книжн. Анна (1112). Обнов. храма вмч. Георгія въ Лидьѣ.	16
В.	4	Нед. 24-я по Пятидесятницѣ (седьм. 25) Гл. 7-й. Прп. Іоанкіи Вмч. Никсандра и Ермея. * Блж. Симона Юрьевск. (1584) Свв. пркд.: Іоанна, Стефана и Пайи	17
П.	5	Мч. Галактіона, Епистиміи. Апп.: Патрова, Ерма, Лина, Гаія и Филолога. Св. Григорія, архіеп. александр. Св. Іоны, арх. новгор.	18
В.	6	Св. Павла Исп., арх. константиноп. Прп. Варлаама Хутыиск., Луки. Смч. семи дѣвъ: Текусы, Александры, Палактія Клавдіи, Евфросинія, Аванасія и Матроны. Прп. Луки Печер. * Св. Германа, арх. казанскаго.	19
С.	7	Прп. Лазаря. Мч. Герона, Кассіяи, Антоніи, Авкта, Гавріона, Θεσσαλονикіи, Θεодога, Исихія, Никсандра, Аванасія, Маманта, Варакхи, Каллиника, Θεогена Никона, Лонгина, Θεодора, Валерія, Ксеноа, Θεодулы, Каллимаха, Евгенія, Θεодоха, Острихи, Еуифанія, Максиміана, Дукитія, Клавдіана, Θεодила, Гигантія, Доросея, Θεодота, Кастрыкіи, Анникиты, Θεμεліи, Евтихія, Пларіона Дюдота, Амонита. * Иконы Бож. Мат. «Взыграніе».	20
* Ч.	8	Обзоръ архистратига Михаила и проч. безплотн. оубъ. * Прп. Марыи.	21
П.	9	Мч.: Онисифора, Порфирія, Александра, Антонія. Прп. Матроны, Θεоктисты, Евстолия, Сосипатры, Іоанна Колова и Онисифора Печер.	22
С.	10	Свв. апп.: Ераста, Олимпиа, Родіона, Сосипатра, Каурта и Тертіи, Прп. Θεострикта Мч. Ореста. Смч. Милія. * Мч. Константина, кн. грузинск. (842).	23
В.	11	Нед. 25-я по Пятидесятницѣ (седьм. 26-я) Глазъ 8-й. Вмч. Мины. Мч.: Виктория Викентія, Стефаниды. Прп. Θεодора Студита Блж. Максима, тород. московск. * Св. Стефана сербск. Прп. Мартирія Зелен	24
П.	12	Св. Іоанна Милостив. патр. алекс. Прп. Пила. Прр. Ахія. * Св. Іоанна Ростовск. Ик. Божіей Матери «Милостивыя».	25
* В.	13	Св. Іоанна Златоустаю. Мч.: Антоніи, Нисифора, Германа, Маневы.	26
С.	14	Св. ап. Филиппа. Св. Григорія, Паламы, арх. Θεσσαлон. Успен. црв. Іустиніана. Пам. царицы Θεодоры, * Прп. Филиппа Иракск.	27
Ч.	15	Мч.: Гурія, Самона и Авива, Елпидія, Маркелла, Евстохія, Димитрія * Прп. Филиппа Рабанск. (1457).	28
* П.	16	Св. ап. и еванг. Матвея. Св. Фуланіана, во сп. крещеніи Матвея. * Прест. прп. Сергіи Малоп. (1585).	29
С.	17	Св. Григорія, еп. неокесар. Прп. Никона, Лазаря, Писца. * Мч. Гоброна и 133 воин	30
В.	18	Нед. 26-я по Пятидесятницѣ (седьм. 27-я). Гл. 1-я. Мч.: Платона, Романа, Варула Закхея, Алфея.	1
П.	19	Св. прр. Авдіи. Мч.: Варлаама, Азы, Иліодора, Романа. Прп. Варлаама Печл. Варлаама, Іоасафа, царев. индійскаго, и отца его Авентира. * Пр. Пларіона чуд. кн. грузин.	2
В.	20	Прп. Григорія, арх. констан. Мч.: Нирсы еп., Іосифа, Іоанна, Саверія, Исакія, Ипатія, Азата, Сасонія, Θεисы, Анны, Евставіи, Θεоспесія, Анатолія. * Смч. Дасія. Св. Прокла, арх. констан.	3
С.	21	ВВЕДЕНІЕ ВО ХРАМЪ ПРЕСВЯТЫЯ БОГОРОДИЦЫ.	4
* Ч.	22	Свв. ап.: Филимона, Архиппа, Аппія. Мч.: Кикиліи, Валеріана, Тивуртіи, Максима, Проколія, Менигена. Прп. Агавы. Прп. Михаила воина. Убіеніе бласон. кн. Михаила твер.	5
* П.	23	Прест. блас. кн. Александра Невскаю (въ иночествѣ Алексія). Св. Амфилохія, еп. иконійск., Григорія, еп. аргент. Мч. Сисинія и Θεодора. Прест. св. Митрофанія * Прп. Симона Сойгинск.	6
С.	24	Вмчч. Екатеринбургск. Меркурія, Мч. Августы. Меркурія Сибирск. Прп. Матридіи	7
В.	25	Нед. 27-я по Пятидесятницѣ (седьм. 28-я) Глазъ 2-й. Мч. Климента, папы римск. и Петра, арх. Александрійск. Прп. Петра Молчальника.	8
П.	26	Прест. св. Инокентія, еп. иркутск. Прп. Алікіи, и Іакова Осанц. храма вмч. Георгія въ Киевѣ.	9
* В.	27	Вмч. Іакова. Св. Іакова, еп. ростов. Прп. Памладія и Романа. Блж. кн. Всеволода (во св. крещ. Гавріила) псковск. * Прп. Діодора Юрьевск. Ик. Б. М. «Знаменскія»	10
С.	28	Пмч. Стефанъ Новога. Мч.: Иринарха, Стефана, Василія, Григорія, Іоанна, * Блж. Θεодора, архіепископа ростовскаго (1394).	11
Ч.	29	Мч. Парамона Фелумена. Преподобн. Акакіи, Нестарія Печерск. * Смч. Анна еп. некресск.	12
* П.	30	Св. ап. Андрея Первозваннаю. Св. Фрументія, архіеп. индіиск.	13

Декабрь

②

С. 1	Прр. Наума. Прв. Филарета Милост. Мч. Апаній.	н. с. 14
В. 2	Нед. 28-я по Пятидесятницѣ. (седьм. 29-я) Гл. 3-й. Прр. Амакума. Прп. Аппація Печер., Іоанна, Іраклемона, Андрея и Θεοφιλα. Мчч. Мироніи. * Влж. и серб. Стефана Уроша.	15
П. 3	Св. прр. Софоніи. Прп. Іоанна, Θεοдула, Саввы Звенигор. Имч. Θεοдора, арх. александр. * Ик. В. М. «Нахромской».	16
В. 4	Вмч. Варвары. Мч. Іуліаніи. Прп. Іоанна Дамаскина. Св. Іоанна, еп. полновот. * Св. Геннадіи, арх. новгор. Ик. В. М. «Дамаскинскій».	17
* С. 5	Прп. Саввы Освященнаго, Каріона, Захаріи. Мч. Анастасіи. Св. Гуріи, архіеп. казанскаго.	18
С. 6	Святителя НИКОЛАЯ архієпископа Муръ-лакейковаго. * Прест. блжк. Максима митр. (1305).	19
П. 7	Свят. Амвросіи Медиол. Мч. Аммодора. Прп.: Павла, Іоанна, Антоніи Сібск., Нила Столбен. * Ик. В. М. «Селигерскій».	20
С. 8	Прп. Патапіи. Свв. апп.: Сосвѣна, Анолоса, Кифы, Тихика, Епифродита, Кесарія и Онисифора. * Прп. Анфуса. Прп. Кирилла Чельск.	21
* В. 9	Нед. 29-я по Пятидесятницѣ. (седьм. 30-я) Гл. 4-й. Зачатіе св. Анны, матери Пр. Богородицы. Прв. Анны, матери прр. Самуила. Прп. Стефана. Св. Софроніи.	22
П. 10	Мч.: Миня, Ермогена, Евграфы, Гемелла. Прп. Ѳомы дефуркина. * Пам. блжк. деспот. сербск. Іоанна, Стефана, Ангелины.	23
В. 11	Прп. Данила и Луки Столи. Прп. Никона Печ. Мч.: Аксентіи, Анѳала, Миракла.	24
С. 12	Свт. Спиридона, еп. тримифунт. Смч. Александра. Мч. Разумника. * Прп. Θε-рапонта Монзен.	25
Ч. 13	Мч.: Евстратіи, Алексентіи, Евгеніи, Мардарія, Ореста, Лукии дѣви. Св. Арсенія Лат.	26
П. 14	Мч.: Фирса, Левкіи, Филимона, Аполлоніи, Каллиника, Аріана и Ѳотиха	27
С. 15	Смч. Елевѣеріи и матери ея Анѳи. Мч. Елевѣеріи. Прп.: Павла, Парола, Сте-фана. * Трифона Кольскаго.	28
В. 16	Нед. 30-я по Пятидесятницѣ (седьм. 31-я) оав. Праотець. Гл. 5-й. Св. прр. Аггеи Мч. Марина. Св. царицы Θεοфаніи. * Благовѣри. княгини Софіи (въ мѣрѣ Соломоніи)	29
П. 17	Св. прп. Данила и 3-хъ отрок.: Анніи, Азаріи и Мисаила. Прп. Данила Испов.	30
В. 18	Мч.: Севастіана, Зои, Траквилиана, Никострата, Касторіи, Клавдіи, Виксторіана. Симфоріана, Гивуртіи, Кастула, Маркелліана. Марка. Св. Флора еп. Прп. Ми-ханла. Св. Модеста, арх. іерус. * Прп. Севастіана Пошехов. (1542).	31
С. 19	Мч.: Вонифатіи, Полѣвста, Гимѡея, Црива, Арса. Св. Понифатіи Милостив., еписк. ферентійск. Григоріи, еп. омирт. Прп. Папи Муромца печ.	1
* Ч. 20	Смч. Нилатія Богоносца. Св. Филогоніи еп. * Прест. св. Данила. арх. сербск. Ик. В. М. «Новгородскій» и «Новодворскій».	2
* П. 21	Прест. св. Петра, митр. московск. (1326). Мч. Іуліаніи и Θεμισстоклаи * Св. Прокопія, юрод. вятск.	3
С. 22	Вмч. Анастасіи Узорьшительни. Мч. Хрисонона, Евтихіана, Θεοдотіи, Евола Суб-бота передъ Рождествомъ Христовомъ.	4
В. 23	Нед. 31-я по Пятидесятницѣ (седьм. 32-я) оав. Отець передъ Рождествомъ Хри-стовомъ. Гл. 6-й Мч.: Θεοдула, Саторника, Евпора, Геласіи, Епипсіана Зотика, Помпіи, Агаѡпуса, Василида, Евареста. Прп. Павла, арх. неокесар., Нифонта еп.	5
П. 24	Мч.: Евгеніи, Клавдіи, Гротасія, Іаксифа, Прп. Николаи. * Мч. Василія.	6
В. 25	РОЖДЕСТВО ГОСПОДА НАШЕГО ІИСУСА ХРИСТА.	7
* С. 26	Соборъ Пресв. Богородицы. Смч. Евѡнміи еп. Прп. Евареста, Константина. * Ик. В. М. «Барловскія», «Блаженное Чрево», «Влкскіи», «Трехъ Радостей» «Виленскія».	8
* Ч. 27	Св. ап. первоуми. архидіакона Стефана. Имч. Θεοлора и Θεοдора арх. констан.	9
П. 28	Пам. свв. 20.000 мучен., въ Никомидіи сожжен. Мч. Индіа, Горгоніи, Петра, Зинона, * Стратига, Дорѡеи, * Препосита, Мардоніи, Мисдоніи Глицеріи, Θεοφιла, Евѡнміи, Домны, Агаѡи, Θεοфила. Св. ап. Никанора. * Прп. Игнатіи Ломск.	10
С. 29	Память свв. 14.000 младенцевъ, отъ Ирода въ Виледемъ избѣженныхъ. Прп.: Мар-кела, Ѳаддеи, Марка, Θεοфила и Іоанна Суббота по Рождествомъ Христовъ.	11
В. 30	Нед. 32-я по Пятид. (седьм. 33-я) по Рождествомъ Христовъ. Гл. 7-й. Мч. Ансіи.	12
П. 31	Прп. Зотика. * Мч.: Павліана, Омвріи, Вира, Савира, Кахлистрата, Флорентіи Аріана, Анѡнміи, Уврікии, Исидора, Енула, Сампсона, Студіи, Θεспесіи, Фи-летера. Прп. Θεοдору. Ап Тимона.	13
П. 31	Прп. Меланіи римляныни.	18

--	--	--

Магометанскій календарь на 1901 г., по-магом. на 1318—1319 г. Гиджръ.

(Отъ бѣгства изъ Мекки въ Медину Магомета).

Числа лун. мѣс.	Название луны по-арабски и означеніе праздниковъ магометанскихъ.	Название дней по-ма- гометански.	Назв. дн. по-рус.	Числа.	Мѣс яны по-русски.
23	Рамазанъ (9-й мѣс., 30 дней, 1318 г. Гиджръ)	Ду-шенби.	Пн.	1	Января.
27	Д. праз. Явмуль-Кадръ и канунъ его, т. е. ночь на 27 „Ляйлятуль-Кадръ“, ночь могуш. въ честь окончат. откр. Божія прр. Мухаммеду, въ 40 г. его рожденія, на горѣ Хира, въ Меккѣ, послѣ заката солнца, въ 609 г.	Джумга.	Пт.	5	} Января.
1	Шеваль (10 м., 29 дн.); съ 1 по 3 праз.	Сегъ-шенба.	Вт.	9	
2	„Айдифитръ“, въ честь торжествен. призыв. народа къ вѣрѣ Ислама.	Чааръ-шенб.	Ср.	10	
3	„Айдифитръ“, въ честь торжествен. призыв. народа къ вѣрѣ Ислама.	Пянке-шен.	Чт.	11	} Января.
7	Д. праз. Переходъ Моисея черезъ Ниль	Чааръ-шенб.	Ср.	7	
1	Зуль-Кааде (11-й мѣсяцъ, 30 дней)	Сегъ-шенба.	Вт.	13	} Февраля
7	Д. праз. Переходъ Моисея черезъ Ниль	Джумга.	Пт.	9	
10	Зуль-Хиджа (12 мѣсяцъ 29 дней).	Якъ-шенби.	Вт.	18	} Марта.
11	Дни праздника „Айди-курбанъ“, въ честь жертвопри- нош. пророкомъ Авраамъ сына своего Измаила. Въ эти дни соверш. торж. молебств. въ г. Меккѣ вокр. больш. меч. Каабы, кот. выстр. Авраамомъ и Изма- иломъ (соверш. это мусульманинъ, получ. титулъ „Хад- жи“), всѣ мусульмане должны приносить въ жертву барана, мясо котораго идетъ бѣднымъ.	Ду-шенби.	Пн.	19	
12	эти дни соверш. торж. молебств. въ г. Меккѣ вокр. больш. меч. Каабы, кот. выстр. Авраамомъ и Изма- иломъ (соверш. это мусульманинъ, получ. титулъ „Хад- жи“), всѣ мусульмане должны приносить въ жертву барана, мясо котораго идетъ бѣднымъ.	Сегъ-шенба.	Вт.	20	
	Новый годъ по зрѣ Гиджръ 1319 г. годъ Высокосный 355 дней).				
1	Мухарремъ (1-й мѣсяцъ, 30 дней)	Шенби.	Сб.	7	Апрѣля.
10	День праздника „Ашура“, въ честь милости Божіей 10 пророкамъ, по толку суннитовъ, а по толку шиитовъ „Матимъ“—день траура по убіеніи Хассана и Хус- сейна, внука Мухаммеда, с. Али отъ д. п. Фатими	Ду-шенби.	Пн.	16	Апрѣля.
1	Сафаръ (2-й мѣсяцъ, 29 дней)	Ду-шенби.	Пн.	7	Мая.
1	Рабигуль-Эввелъ (3-й мѣсяцъ, 30 дней)	Сегъ-шенба.	Вт.	5	Юня.
12	День праздника „Мавлюденнаби“, въ честь рож. прр. Мухаммеда (569 г.), въ городѣ Меккѣ.	Шенби.	Сб.	16	Юня.
1	Рабигуль-Ахиръ (4-й мѣс. 29 дней)	Пянке-шен.	Чт.	5	Юля.
1	Джемадуль-Эввелъ (5-й мѣс. 30 дн.)	Джумга.	Пт.	3	Августа.
1	Джемадуль-Ахиръ (6-й мѣс., 29 дней)	Якъ-шенби.	Вт.	2	Сентябри
1	Раджебъ (7-й мѣсяцъ 30 дней)	Ду-шенби.	Пн.	1	} Октябри
4	День праз. Ночь тайнъ	Пянке-шен.	Чт.	4	
29	День праздн. „Миграженнаби“ вознесеніе на небо прр. Мухаммеда на 12-мъ г. по началу откровенія	Ду-шенби.	Пн.	29	} Октябри
1	Шаабанъ (8-й мѣсяцъ, 29 дней)	Чааръ-шенб.	Ср.	31	
16	День пр. предопредѣлен. „Бяроатъ“	Чааръ-шенб.	Ср.	14	} Ноябрь.
1	Рамазанъ (9-й мѣс., 30 д.). Говніе въ честь открон. прр. Мухаммеду	Пянке-шен.	Пт.	29	
27	Д. праз. Явмуль-Кадръ и канунъ его, т. е. ночь на 27 „Ляйлятуль-Кадръ“, ночь могуш. въ честь окончт. откр. Божія прр. Мухаммеду, въ 40 г. его рожденія на горѣ Хира, въ Меккѣ, послѣ заката солнца въ 609-мъ г.	Сегъ-шенба.	Вт.	25	} Декабри
1	Шеваль (10 м., 29 дн.); съ 1 по 3 праз. „Айдифитръ“.	Шенби.	Сб.	29	
2	Шеваль (10 м., 29 дн.); съ 1 по 3 праз. „Айдифитръ“.	Якъ-Шенби.	Вт.	30	
3	въ честь торжествен. призыв. народа къ вѣрѣ Ислама	Ду-шенби.	Пн.	31	

И. С. Хохловъ.

КИРПИЧНОЕ ПРОИЗВОДСТВО

и БАКАЛЕЙНАЯ ТОРГОВЛЯ

г. Алатырь, Казанская ул., собст. домъ.

Городъ Симбирскъ. (*)

Я не забылъ тебя далекій,
Но сердцу близкій городокъ,
И Волги берегъ твой высокій,
И тротуары пазъ досокъ;
Твои пастушескіе нравы,
Стада барановъ и коровъ,
Весной чрезъ лужи переправы,
Зимой—бугры твоихъ снѣговъ;
Главу блестящую собора,
Уютныхъ домиковъ ряды,

А тамъ, по склону косогора,
Твои фруктовые сады;
Твой тарантасъ шестиаршинный,
Костюмъ мордвы, чувашъ, татаръ,
И чисто русскій бытъ старинный
Твоихъ привѣтливыхъ бояръ.
Жилецъ роскошный днесь столицы,
Гдѣ воду невскую лишь пью—
Забуду-ль и твоей водичи,
Хлѣбъ-соль радушную твою?

К. П. Кореневъ.

Городъ Симбирскъ расположенъ по обѣ стороны р. Волги, въ среднемъ ея теченіи. Лучшая и значительная часть города находится на правой, нагорной, сторонѣ Волги, на широкомъ перевалѣ между р.р. Волгою и Свягою. Берегъ Волги здѣсь возвышается на 67 сажень и образуетъ такъ называемую „Симбирскую гору“. У подошвы этой горы, идетъ вдоль р. Волги, узкая полоса земли, на которой расположена подгорная часть города; сады, покрывающіе скатъ Симбирской горы, придаютъ лѣтомъ весьма оживленный видъ этой части города и отдѣляютъ ее отъ главныхъ городскіхъ построекъ, находящихся на горѣ. Симбирская гора едва замѣтно спускается къ р. Свягѣ, такъ что образуетъ отлогость, на которой расположенъ городъ. Благодаря высокой горѣ, Симбирскъ, фактически, далеко отстоитъ отъ Волги, хотя и числится расположеннымъ на ея берегу, но надо проѣхать не менѣе трехъ верстъ, хотя и по благоустроенному спуску, чтобы добраться съ берега рѣки Волги въ городъ. Подгорье, бывший древній посадъ, когда-то самая оживленная часть города, нынѣ составляетъ какъ-бы подгородную слободу. Мѣстность, окружающая городъ, довольно разнообразна: на сѣверъ она нѣсколько возвышается и перевалъ, на которомъ расположенъ Симбирскъ, расширяясь по этому направленію, образуетъ плоскую возвышенность, высшая точка которой, на четвертой верстѣ отъ Симбирска, по Казанской почтовой дорогѣ, возвышается надъ Волгой на

(*) Матеріаломъ для этого отдѣла послужила книга г. Мартынова „Г. Симбирскъ, за 250 лѣтъ его существованія.“

75 сажень; поэтому и Симбирскъ, при въздѣ съ сѣверной стороны, кажется расположеннымъ въ долину. Это возвышенное плато, восточнымъ краемъ круто обрывается къ Волгѣ, а на западъ образуетъ высокій берегъ р. Свѣяги, противъ подгорныхъ селъ: Мостовой и Сельдинской слободъ. Къ югу отъ города вѣнецъ Симбирской горы поворачиваетъ на западъ и, обогнувъ большимъ полукружіемъ обширные поемные луга, образуетъ огромное займище, весною почти сплошь заливаемое водою разливающейся Волги. На западъ отъ Симбирска разстилается холмистая равнина, окаймленная, съ сѣверной стороны, правымъ возвышеннымъ берегомъ р. Свѣяги, которая подходит къ Симбирску, въ противоположность Волгѣ, съ юга на сѣверъ и, пройдя въ этомъ направленіи мимо Симбирска, круто поворачиваетъ на западъ. Мѣстность на югъ и на западъ совершенно открытая и отъ Симбирска видна на 15—20 верстъ. Съ восточной стороны Симбирска, съ вѣнца, открывается очаровательный видъ на Волгу, которая противъ Симбирска имѣетъ ширину въ двѣ версты, на заволжскія слободы и на Самарскій берегъ Волги, открывающійся вереть на 30 въ глубь и въ обѣ стороны; южнѣе, за займищемъ, виднѣются Сенгилеевскія горы съ конусообразной возвышенностью, называемою „Шиловскою шишкою;“ въ ясный лѣтній день видны Сенгилеевскія парохолныя пристани (около 45 верстъ по прямой линіи). Симбирская гора имѣетъ красивый видъ съ Волги, если приближаться къ ней съ юга; она появляется на горизонтѣ далеко южнѣе гор. Сенгилея, на разстояніи болѣе 50 верстъ по прямой линіи; но чѣмъ ближе къ ней подходитъ, тѣмъ менѣе видны городскія зданія, скрываемаыя высокою горою, такъ что самый городъ лучше видѣвъ съ западной стороны—оттуда онъ представляется расположеннымъ террасами и весьма живописенъ.

Въ настоящее время городу Симбирску принадлежитъ слѣдующее количество земли:

1) На нагорной сторонѣ рѣки Волги.

а) Усадебной, внутри городской черты	893 дес.	1884 саж.
б) Выгонной	1456 дес.	540 саж.
	<hr/>	
Итого	2350 дес.	24 саж.

2) Рѣка Волга съ островами:

а) Острова на р. Волгѣ	1492 дес.	960 саж.
б) Рыбныя ловли по р. Волгѣ и ея затонамъ.	2954 дес.	245 саж.
	<hr/>	
Итого	4446 дес.	1205 саж.

3) На луговой сторонѣ р. Волги:

а) Поля поселеніемъ	534 дес.	959 саж.
б) Выгонной	825 дес.	274 саж.

в) Пахатной	8446 дес.	1718 саж.
г) Сѣнокосу	892 дес.	745 саж.
д) Лѣсной участокъ „Дуброва“	2309 дес.	1254 саж.
е) Лѣсной поросли	57 дес.	2200 саж.
ж) Неудобной земли	569 дес.	69 саж.
Итого	13635 дес.	19 саж.

Всего земли и угодій въ
дачахъ г. Симбирска . . . 20431 дес. 1248 саж

На р. Волгѣ принадлежать гор. Симбирску четыре острова: а) *Тельный*, размѣромъ въ 393 дес. 2100 саж., лежитъ среди Волги, между городомъ и заводскими слободами; б) *Новый*, площадью въ 92 дес. 730 саж., расположенъ противъ слободы Королевки, ниже Тельничьяго острова, отъ котораго отдѣляется лишь узкимъ протокомъ. Онь образовался въ 1863 году изъ песчанаго наноса и съ тѣхъ поръ, каждый годъ послѣ половодья, размѣры его увеличиваются; в) *Зотовскій* (Середышь), мѣрою въ 517 дес. 1130 саж., находится между Волгой и средней матерой воложкой, называемой еще „Льнивкою“, которая отдѣляетъ его отъ Чувичинскаго острова, принадлежащаго причту соборной Троицкой церкви, а съ южной стороны Середышь отдѣляется небольшимъ протокомъ отъ Тихомировскаго острова, находящагося во владѣнїи разныхъ лицъ и г) *Вязный*, площадь котораго составляетъ 488 дес. 1800 саж., прилегаетъ къ Самарскому берегу, между слободой Королевкой и селомъ Краснымъ Яркомъ и отдѣляется отъ берега только узкимъ протокомъ. Онь купленъ городомъ въ 1884 году у симбирскаго купца Колпакова за 24,781 руб. 10 коп.

По послѣдней однодневной всенародной переписи, произведенной 28 го января 1897 года, на основанїи положенїя, Высочайше утвержденнаго 5 іюля 1895 года, въ гор. Симбирскѣ оказалось жителей: 20,262 муж. и 20,282 жен., всего 40,544 человека. Результаты подробной разработки этихъ свѣдѣнїй еще не обнародованы.



По мѣрѣ увеличенїя населенїя, увеличилось, конечно, и число зданїй и вообще разныхъ построекъ въ городѣ. Масленицкїй указываетъ, что въ 1783 году въ Симбирскѣ было всего 1400 обывательскихъ домовъ, изъ коихъ только 6 каменныхъ. Въ 1838 году было 39 каменныхъ и 1855 деревянныхъ домовъ. Въ 1861 году число ихъ дошла до 3021, при чемъ каменныхъ было уже 386. Затѣмъ послѣ

пожара 1864 года началась усиленная постройка каменныхъ домовъ, число которыхъ въ 1887 году достигло 646-ти, при общемъ количествѣ въ 4072 постройки. Въ настоящее время въ Симбирскѣ всего 4300 домовъ.

Наружная обстановка города, составъ его населенія, а также вліяніе экономическихъ и историческихъ условий на бытъ симбирскихъ жителей, даютъ возможность раздѣлить городъ на три части, рѣзко отличающіяся одна отъ другой, а именно: а) на дворянскую, б) на торговую и в) на мѣщанскую. Симбирску уже давно присвоено названіе „дворянскаго города“, по преимуществу, а потому, конечно, самая лучшая и богатая его часть—дворянская; она заключаетъ въ себѣ пространство между вѣнцомъ Симбирской горы и Большою Саратовскою улицей, а также улицы: Московскую, Покровскую и Лисиную. Въ этой части города помѣщаются соборы, всѣ губернскія и городскія административныя учрежденія, почти всѣ учебныя и благотворительныя заведенія, театр, общественныя сады и бульвары, клубъ, лучшія гостиницы и проч. Здѣсь прежде почти всѣ богатые помѣщики Симбирской губерніи имѣли свои дома; но за послѣднее время число такихъ домовъ стало замѣтно уменьшаться. Отсутствіе скученности въ этой части города, широкія улицы, значительныя площади, бульвары и фруктовые сады почти у каждаго дома (сплошные ряды домовъ встрѣчается только по Большою Саратовской и Дворцовой улицамъ), придаютъ всему городу изящную внѣшность и особый колоритъ, отличающій его отъ другихъ приволжскихъ городовъ. Для новаго человѣка, который всегда составляетъ себѣ понятіе о городѣ лучшей его части, Симбирскъ, сравнительно съ другими городами, представляется какъ-бы бариномъ среди простолюдиновъ, онъ—дворянинъ по Волгѣ. Торговую часть города составляютъ часть Большою Саратовскою улицы, занимаемая гостиннымъ дворомъ и затѣмъ вся мѣстность за рѣчкой Симбиркой, заключающая въ себѣ двѣ большія площади: базарную и ярмарочную. Въ этой части сосредоточивается торговая дѣятельность города: здѣсь живетъ и большинство купцовъ. Наконецъ, мѣщанскую, самую бѣдную, часть города, составляютъ его окраины: на сѣверѣ—мѣстность, называемая „Кириичныя сараи“: на западѣ—Большая и Малая Конная улицы и вообще мѣстность, прилегающая къ р. Свѣягѣ, на югѣ—слобода „Туть“ и на востокѣ—подгорная часть.



Достопримѣчательности г. Симбирска.

Карамзинская площадь (размѣромъ въ одну десятину) возникла благодаря указаніямъ Государя Николая Павловича. Онъ приказалъ приобрести въ пользу города всѣ строенія, расположенныя въ липю съ губернаторскимъ домомъ, сломать ихъ и устроить здѣсь площадь. Въ 1845 году на этой площади поставленъ памятникъ знаменитому симбирскому уроженцу, исторіографу Н. М. Карамзину, окруженный въ настоящее время прекраснымъ скверомъ.

Памятникъ Россійскому исторіографу, Николаю Михайловичу Карамзину. Мысль поставить Карамзину памятникъ въ г. Симбирскѣ впервые возникла въ домѣ бывшаго въ 30-хъ годахъ министра внутреннихъ дѣлъ Дмитрія Николаевича Влудова, который въ 1838 году, при содѣйствіи И. И. Дмитріева и Д. В. Дашкова, открылъ, съ Высочайшаго разрѣшенія, подписку, давшую въ короткое время блестящіе результаты, такъ какъ къ этой мысли весьма сочувственно отнесся Императоръ Николай Павловичъ. Въ Симбирскомъ обществѣ такое предположеніе было встрѣчено, конечно, тоже съ полнымъ сочувствіемъ и симбирское дворянство явилось главнымъ участникомъ въ подпискѣ. Проектъ памятника составленъ былъ въ Петербургѣ извѣстнымъ художникомъ-скульпторомъ, профессоромъ Академіи художествъ Гальбергомъ; ему же было поручено исполненіе этого проекта, согласно Высочайшему повелѣнію, въ теченіе трехъ лѣтъ, изъ его матеріаловъ, за 91800 руб. ассигнаціями, не считая денегъ, нужныхъ на покупку 550 пудовъ мѣди, которая была отпущена отъ казны. Такъ какъ сумма, собранная по подпискѣ, не смотря на успѣшность ея, оказалась недостаточною, то, съ Высочайшаго соизволенія, изданы были, въ гравюрѣ, рисунки статуи съ пьедесталомъ и двумя барельефами, въ количествѣ 10 тысячъ экземпляровъ, которые и продавались по 5 рублей, на увеличеніе суммы для сооруженія памятника. Памятникъ состоитъ изъ гранитнаго, четырехугольнаго пьедестала, на которомъ поставлена бронзовая статуя музы исторіи Кліо: она оперлась правой рукой на скрижаль, а въ лѣвой держитъ опущенную внизъ трубу. Подъ статуей, на лицевой сторонѣ пьедестала, въ круглой нишѣ, поставленъ прекрасно исполненный бюстъ Карамзина и подъ нимъ подпись: „Н. М. Карамзину, историку Россійскаго государства, повелѣніемъ Императора Николая I 1844 года.“ Въ боковыя стороны пьедестала, вѣзаны два мѣдныхъ барельефа, на которыхъ изобра-

жено, въ аллегорической формѣ, съ лѣвой стороны—чтеніе Карамзи-
нымъ отрывковъ изъ своей исторіи, предъ Императоромъ Алексан-
дромъ I, во дворцѣ Великой Княгини Екатерины Павловны, въ Твери,



ПАМЯТНИКЪ КАРАМЗИНУ.

18 марта 1811 года; Карамзинъ изображенъ стоящимъ предъ Государемъ въ римской тогѣ; съ правой стороны—врученіе умирающему

Карамзину рескрипта Императора Николая I, отъ 13 мая 1826 года, о пожалованіи 50.000 рублей на путешествіе въ Италію, для излѣченія; здѣсь Карамзинъ представленъ лежащимъ на смертномъ одрѣ, окруженный своимъ семействомъ; фортуна изъ рога изобилія сыплетъ дары, а ребенокъ собираетъ разсыпавшя сокровища. Памятникъ имѣтъ вышины до 4 сажень.

Памятникъ Карамзина составляетъ одно изъ лучшихъ украшеній города Симбирска, но, къ сожалѣнію, аллегорическій характеръ, приданный этому памятнику, значительно уменьшаетъ производимое имъ впечатлѣніе. Постановка статуи Кліо и изображеніе лицъ на барельефахъ въ невнатуральномъ положеніи и полуобнаженными, представляется совершенно непонятнымъ не только народу, но и большинству людей грамотныхъ. Простой народъ, не имѣя понятія о музѣ Кліо считаетъ статую ея изображеніемъ жены покойнаго историка, и вообще, благодаря этой статуи, весь памятникъ извѣстенъ въ народѣ подъ названіемъ „Чугуной бабы;“ а значеніе барельефовъ едва ли могутъ объяснить и интеллигентные люди, не знакомые съ подробностями составленія проекта памятника.

Кафедральный Троицкій соборъ — одно изъ вещественныхъ доказательствъ проявленія патріотическаго чувства симбирскаго дворянства. Тяжелая година отечественной войны 1812 года на Симбирскѣ отразилась можетъ быть болѣе, чѣмъ на многихъ другихъ русскихъ городахъ: сюда съѣхалось изъ Москвы и ея окрестныхъ городовъ, много дворянскихъ семей, испытавшихъ на себѣ всѣ ужасы войны и во все время ея находившихся подъ свѣжимъ впечатлѣніемъ пережитыхъ ими лишеній. Подъ вліяніемъ этого, симбирское дворянство, на выборахъ 1815 года, отчислило 50.000 рублей, изъ суммъ, оставшихся свободными отъ бывшаго ополченія и вмѣстѣ съ тѣмъ открыло подписку на пожертвованіе между всеми сословіями Симбирской губерніи. По преданію, на этомъ мѣстѣ, былъ прежде крѣпостной арсеналъ, построенный въ первые годы существованія г. Симбирска. Закладка храма была принаровлена ко времени посѣщенія нашего города Императоромъ Александромъ Благословеннымъ и состоялась 7 сентября 1824 года, въ воскресенье, въ 6 часовъ утра, для какового торжества были приглашены преосвященнѣйшій Амвросій, архіепископъ казанскій и свѣяжскій. Осчастлививъ закладку храма своимъ присутствіемъ, Императоръ Александръ I-й собственноручно положилъ въ его основаніе камень и известку, нарочно приготовленную для сего случая серебряною вызолоченною лопаткою, которую поднесъ Государю губернской

предводитель дворянства, князь М. П. Баратаевъ. 15 сентября 1841 г., состоялось освященіе храма, совершенное преосвященнѣйшимъ Анатоліемъ, первымъ архіепископомъ симбирскимъ и сызранскимъ. По наружному очертанію, Троицкій соборъ немного напоминаетъ Исаакіевскій соборъ въ Петербургѣ, хотя по отдѣлкѣ и богатству, между ними, конечно, не можетъ быть сравненія. Нашъ соборъ тожо крестообразный и окруженъ колоннадами, надъ коими покоится величественный куполь; но малыхъ куполовъ нѣтъ равно, какъ не существуетъ и отдѣльной для сего храма колокольни: какъ снаружи, такъ и внутри, отдѣлка очень проста, даже, пожалуй, бѣдна для соборнаго храма губернскаго города.

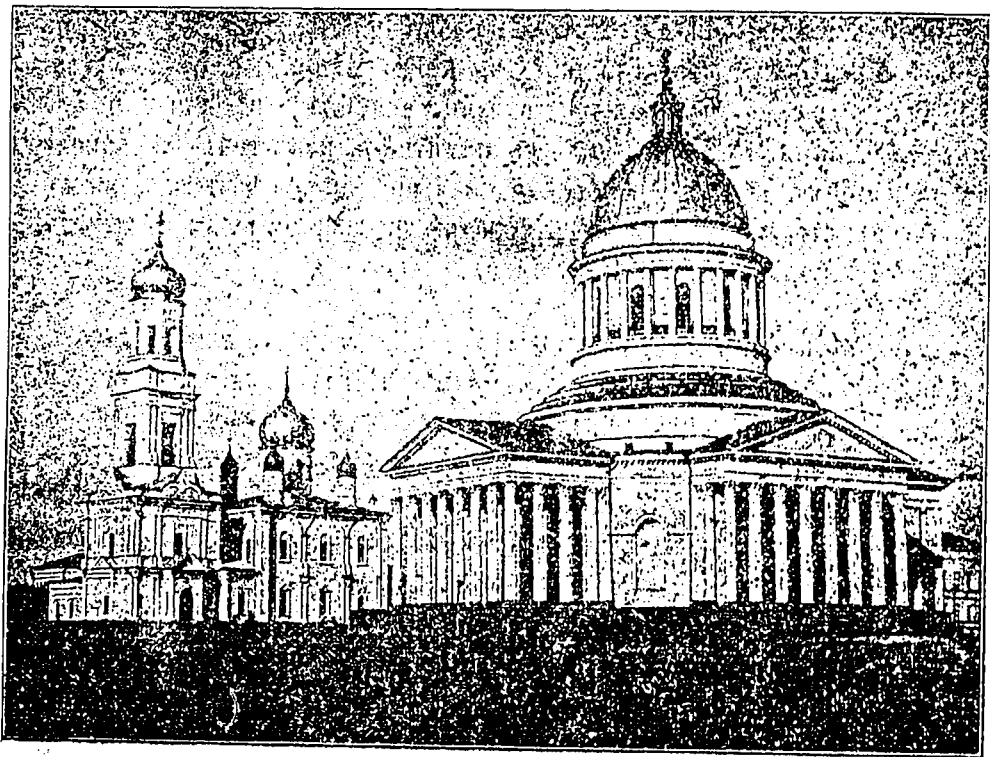

НИКОЛАЕВСКІЙ и ТРОИЦКІЙ КАФЕДР. СОБОРЫ.

Николаевскій Кафедральный соборъ воздвигнутъ на мѣстѣ прежней деревянной Троицкой соборной церкви, построенной одновременно съ основаніемъ города Симбирска. Послѣ побѣды, одержанной въ 1670 году надъ разбойникомъ Стенькой Разинымъ, симбирскій воевода и его ратные люди дали обѣщаніе построить въ Симбирскѣ церковь во имя знаменія Пресвятой Богородицы, святителя Николая чудотворца и преподобнаго Сергія Родонезскаго и уже собрали деньги на это „церковное строеніе“, но царь Алексѣй Михайловичъ, узнавъ о та-

комъ ихъ намѣреніи, прислалъ со стольникомъ Ѳеодоромъ Львовичемъ Волконскимъ (посланнымъ въ 1671 году объявить царскую благодарность защитникамъ Симбирска) указъ, по которому „той церкви до указа Великаго Государя строить не велѣно и Великаго Государя указъ о томъ церковномъ строеніи будетъ вскорѣ, какъ ту церковь строить. Велѣдствіе этого, постройка церкви замедлилась и, только при Петрѣ Великомъ вопросъ о ней разрѣшился въ смыслѣ возобновленія обветшавшаго деревяннаго Троицкаго собора, возведеніемъ на его мѣстѣ новаго каменнаго храма, закладка котораго состоялась 2 іюня 1704 г., а постройка окончилась около 1712 года.

Въ этомъ соборѣ хранятся древнія иконы и священные предметы: 1) напрестольный серебряный позолоченный крестъ съ мопами, пожалованный Царемъ Алексѣемъ Михайловичемъ и Царицею Маріею Ильинишнею въ 1648 году, при построеніи города Симбирска. На концы этого креста сохранились слѣды отъ пули, пущенной изъ лагера Стевкы Разина, когда во время осады имъ г. Симбирска, совершенно былъ, вокругъ города, крестный ходъ, 2) пожалованные тоже Царемъ Алексѣемъ Михайловичемъ, присланные изъ Москвы въ 1653 году съ протопопомъ Василіемъ Афанасьевымъ, церковныя книги, ризы и колокола. Значительная часть этого „церковнаго строенія“ уничтожена въ пожаръ 1864 года; 3) напрестольный крестъ и церковная угварь, перенесенные въ соборъ изъ бывшей подъ горой Преображенской церкви; 4) Чудотворные образа Божіей Матери Смоленской и „Умиленіи сердцемъ“, въ богатыхъ серебряныхъ ризахъ, присланные, по преданію, Императоромъ Петромъ Великимъ, вскорѣ послѣ посѣщенія имъ г. Симбирска въ 1723 году и 5) часть ризы Господней, перенесенная изъ бывшей подъ горой Успенской церкви.

Спасо-Вознесенскій соборъ. Вскорѣ послѣ построенія города Симбирска, служилые и ратные люди, поселившіеся слободами вокругъ „рубленнаго города“, построили себѣ небольшую деревянную приходскую церковь во имя Вознесенія Господня, съ погостомъ. Однако, эта церковь не просуществовала и 50 лѣтъ, какъ стала „вельми ветха“, почему, въ 1694 году, причтъ и прихожане построили на ея мѣстѣ, съ благословенія казанскаго митрополита Маркелла, новую, деревянную же церковь, но болѣе обширную, во имя Вознесенія Господня, съ придѣломъ Рождества Богородицы. Эта церковь просуществовала только до 1729 года, когда получено было разрѣшеніе казанскаго митрополита Силиверста строить, на старомъ погостѣ, каменную церковь, „въ то-жъ именованіе“, но въ два этажа: вверху холодную, во имя Вознесенія

Господня, а внизу теплую, во имя Рождества Богородицы, съ придѣломъ во имя св. великомученика Иоанна Воинственника. Постройка этой церкви продолжалась очень долго, такъ что только въ 1769 году послѣдовало освященіе главнаго престола, во имя Вознесенія Господня, въ верхнемъ этажѣ.

Въ первой половинѣ нынѣшняго столѣтія жилъ въ приходѣ Вознесенской церкви *блаженный Андрей Ильичъ*. Безпомощный сирота, сынъ бѣднаго мѣщанина Огородникова, Андрей Ильичъ родился въ 1763 году, подъ горой. До трехлѣтняго возраста онъ былъ, какъ говорится, „сиднемъ“ — шилъ и вѣлъ изъ чужихъ рукъ; потомъ сталъ ходить, но всю жизнь ничего не говорилъ, кромѣ словъ „мама—Анна“. Сначала родители одѣвали его, какъ слѣдуетъ, но съ 7 лѣтъ, сбросивъ съ себя сбувъ и верхнее платье, онъ сталъ бѣгать, зимой и лѣтомъ, по улицамъ города, босикомъ и въ одной только длинной рубахѣ, которая шилась для него съ сумкой на груди, куда многіе опускали милостыню, но онъ ею не пользовался, а раздавалъ другимъ. Лишенный, повидимому, всѣхъ даровъ природы, скорченный, имѣвшій жалкій видъ, Андрей Ильичъ принялъ на себя подвигъ юродства и молчальника на всю жизнь. Послѣ смерти родителей, онъ, съ сестрой Натальей, служившей ему до его кончины, пріютился въ хижинѣ, построенной для него въ 1813 году помѣщицею Е. А. Мильгуновой, на Панской улицѣ; но сюда онъ приходилъ только ночевать, а цѣлые дни проводилъ на улицѣ. Однимъ изъ обыкновенныхъ его занятій было стоять на одномъ мѣстѣ, по цѣлымъ часамъ, перекачиваясь съ ноги на ногу. Въ жизни юродиваго Андреюшки встрѣчалось не мало поводовъ, для народной молвы, чтобы считать его праведникомъ, такъ какъ многіе изъ его дѣяній были невозможны для обыкновеннаго человѣка; такъ—цѣлые дни, а иногда и ночи, онъ стоялъ на церковной паперти, или на колокольнѣ, въ трескучій морозъ, босикомъ въ одной рубахѣ; вытаскивалъ голыми руками чугунные горшки изъ пылающей печи; цѣловалъ кипящій самоваръ, при чемъ случалось, что обливался кипяткомъ—и все это не имѣло никакого вліянія на его здоровье. Особенное вниманіе современниковъ обращалъ на себя несомнѣнный даръ прозорливости Андрея Ильича; все, что ни подавалъ онъ встрѣчавшимся съ нимъ, имѣло значеніе и смыслъ: кому дастъ деньги—тотъ разживался и богатѣлъ, кому предлагалъ щепку или землю—тотъ вскорѣ же умиралъ; передъ переходомъ дома въ чужія руки, или передъ пожаромъ, онъ приходилъ съ метлой и начиналъ мести дворъ хозяина. Торговцы считали за счастье, когда Андрей Ильичъ, пробѣгая мимо лавки, возьметъ отъ кого либо изъ нихъ подаваніе—въ

тотъ день торговля этого счастливица шла необычайно успѣшно. Скончался Андрей Ильичъ 27 ноября 1841 года, отъ старости. По разсказамъ очевидцевъ, хотя тѣло его шесть дней покоилось въ тѣсной хижинѣ, гдѣ день и ночь толпился народъ и служили панихиды, однако смерть не оставила на немъ своихъ слѣдовъ: старческое лицо покойника отражало радость и умиленіе, тленіе не касалось блаженныхъ останковъ и запаха не было. 3-го декабря 1841 года торжественно перенесли тѣло въ Вознесенскій соборъ, а на слѣдующій день, въ сопровожденіи необычайной толпы народъ, отвесли останки Андрея Ильича въ Покровскій монастырь, гдѣ и опустили въ могилу, рядомъ съ соборомъ, у южной стороны его. Въ настоящее время на могилѣ Андрея Ильича поставленъ прекрасный памятникъ-часовня, съ его портретомъ во весь ростъ.

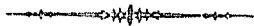

Губернаторскій домъ. Первый губернаторскій домъ (или вѣрнѣе воеводскій) домъ построенъ былъ въ городѣ Симбирскѣ въ царствованіе Елизаветы Петровны, и находился, какъ разсказываютъ старожилы, на гребнѣ вѣнца, на томъ мѣстѣ, гдѣ теперь, на городскомъ бульварѣ, стоитъ большая бесѣдка, въ которой лѣтомъ играетъ музыка. Согласно приведенному выше указу, размѣръ воеводскаго дома

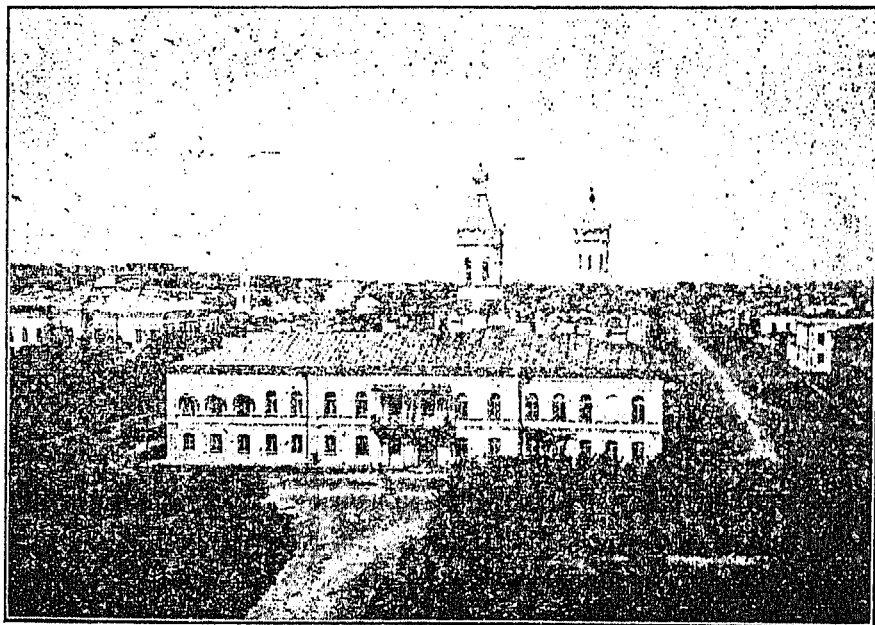

ГУБЕРНАТОРСКІЙ ДОМЪ.

былъ строго опредѣленъ; для пребыванія воеводы и его „фамиліи“, построена была отдѣльная изба о 5-ти покояхъ, причемъ размѣръ каж-

даго покоя былъ точно установленъ. Послѣ преобразованія Симбирской провинціи въ намѣстничество (въ 1780 году), воеводскій домъ былъ уничтоженъ, а тамъ, гдѣ прежде находились торговые ряды, начали строить деревянный домъ, на каменномъ фундаментѣ, для намѣстника — выѣшній губернаторскій домъ и около него три такихъ же дома для присутственныхъ мѣстъ. Когда окончилась постройка этихъ домовъ и когда деревянный губернаторскій домъ замѣненъ каменнымъ — свидѣній не имѣется. Въ 1836 году Императору Николаю Павловичу нашъ губернаторскій домъ не понравился. Государь нашель, что онъ не на мѣстѣ, что ему слѣдуетъ быть тамъ, гдѣ нынѣ женская центральная тюрьма, а въ архитектурномъ отношеніи Государь призналъ нужнымъ расширить его въ глубь, на столько, чтобы находящаяся возлѣ Николаевская церковь вошла въ домъ губернатора. Въ пожаръ 19 августа 1864 года онъ сгорѣлъ совершенно, такъ что остались одни каменные сѣтвы. Болѣе шести лѣтъ продолжалось возстановленіе губернаторскаго дома, на что израсходовано около 40,000 рублей и все это время начальники Симбирской губерніи имѣли пребываніе въ одномъ изъ лучшихъ въ Симбирскѣ частныхъ домовъ А. К. Бычковой, на углу Покровской и Спасской улицъ. Въ 1881 году передъ губернаторскимъ домомъ устроена небольшая площадка и сдѣланъ проѣздъ на соборную площадь, вследствие чего губернаторскій домъ значительно выигралъ въ декоративномъ отношеніи. Симбирскіе жители называютъ губернаторскій домъ „дворцомъ“, потому, что въ немъ останавливались Государи: Александръ I-й, Николай I-й, Александръ II-й и Цесаревичъ Николай Александровичъ, во время пребыванія ихъ въ гор. Симбирскѣ.

Зданіе присутственныхъ мѣстъ. 14 марта 1780 года, при утвержденіи плана на гор. Симбирскѣ, Императрица Екатерина II повелѣла ассигновать изъ казны 200,000 руб. на постройку въ нашемъ городѣ присутственныхъ мѣстъ. Эта сумма послужила фондомъ для капитала, на который въ 1804 году приступили къ постройкѣ и понынѣ существующаго зданія присутственныхъ мѣстъ, находящагося на вѣнцѣ съ прекраснымъ видомъ на Волгу. Ранѣе-же, присутственные мѣста помѣщались, какъ мы видѣли выше, въ трехъ деревянныхъ домахъ, возлѣ губернаторскаго дома. Въ 1864 году зданіе присутственныхъ мѣстъ сгорѣло, но затѣмъ реставрировано еще въ лучшемъ видѣ. Въ настоящее время здѣсь помѣщаются: губернскае правленіе, строительное отдѣленіе, врачебное отдѣленіе, губернская чертежная, казенная палата съ губернскимъ казначействомъ и контрольная палата. Въ

в 1897 году это здание было значительно расширено пристройкою къ ему боковыхъ флигелей.

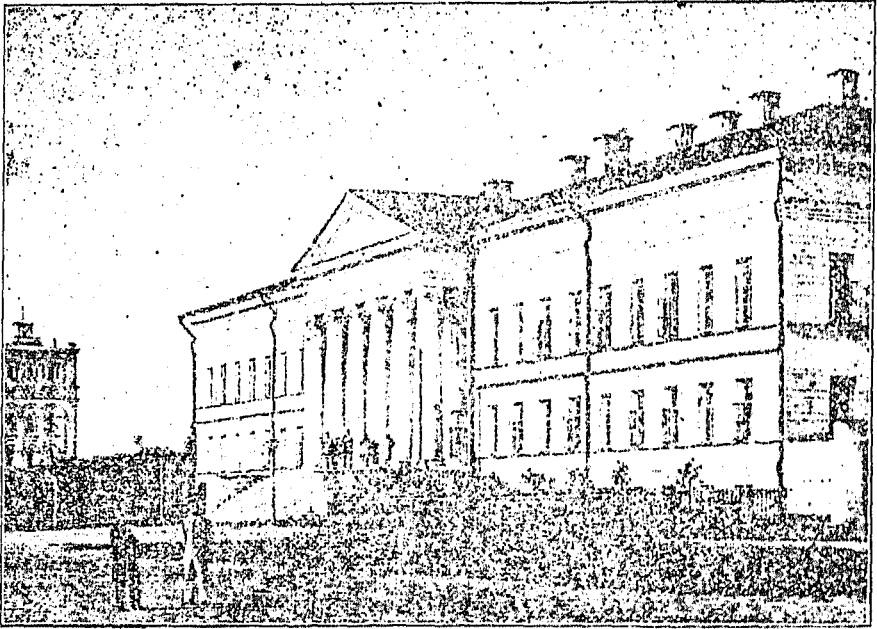

ЗДАНИЕ ПРИСУТСТВЕННЫХЪ МЪСТЪ.

Домъ дворянскаго собранія (Новый Вънецъ, противъ Николаевскаго сада) въ настоящее время представляетъ собою одно изъ самыхъ большихъ и лучшихъ городскихъ зданій. Въ немъ обращаетъ вниманіе прекрасный залъ въ два свѣта, отдѣланный весьма изящ-

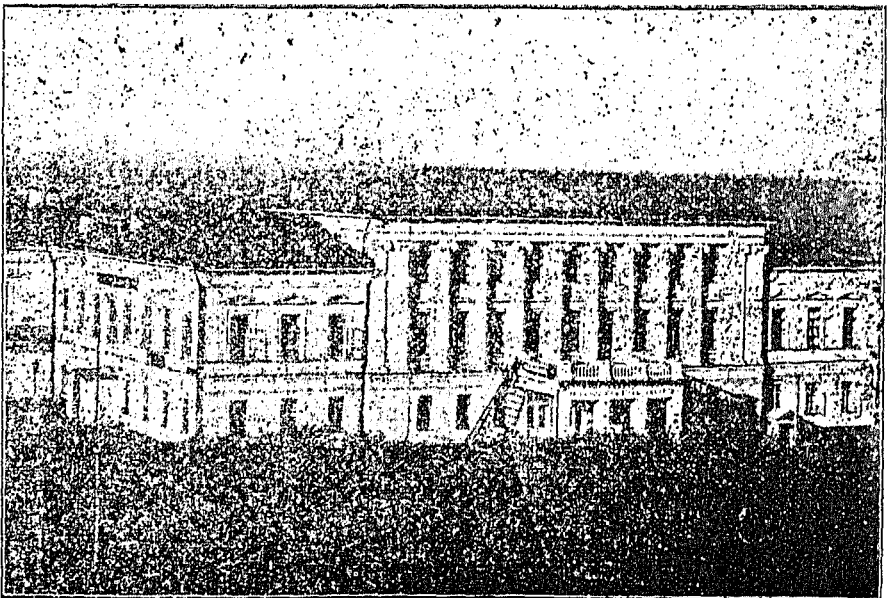

ДОМЪ ДВОРЯНСКАГО СОБРАНІЯ.

но. Домъ на столько великъ, что кромѣ дворянскаго собранія въ немъ помѣщаются: квартира губернскаго предводителя и секретаря дворянства, губернская земская управа, Карамзинская библіотека.*) Но не таковъ былъ дворянскій домъ шестьдесятъ лѣтъ тому назадъ. Государь Николай Павловичъ, въ бытность свою въ Симбирскѣ въ 1836 году, нашелъ домъ дворянскаго собранія безобразнымъ до такой степени, что высказалъ: „стыдно симбирскому дворянству имѣть такое помѣщеніе“ и выразилъ желаніе, чтобы дворянство имѣло домъ, „словію своему приличный“, для чего тутъ же приказалъ отдать дворянству, безвозмездно, мѣсто, гдѣ находилось тогда пришедшее уже въ ветхость зданіе, вмѣщавшее въ себѣ: губернскую типографію, архивъ и чертежную. Исполняя Монаршую волю, дворянство образовало въ 1838 году особый комитетъ, который и приступилъ къ постройкѣ новаго дома на Высочайше дарованномъ мѣстѣ, а пока, временно, устроило для себя помѣщеніе въ домѣ, бывшемъ Пустынникова, близъ Троицкой церкви, въ которомъ въ 1767 году останавливалась Императрица Екатерина II. Только черезъ девять лѣтъ окончена была постройка нынѣшняго дворянскаго дома и открытіе его послѣдовало 1 января 1847 года. Въ какую сумму обошлась эта постройка - свѣдѣній не сохранилось. Значительно поврежденный пожаромъ 1864 года, онъ возобновленъ лишь къ концу 1869 года, на что дворянство израсходовало 60467 руб. 88 коп., а до возобновленія, дворянское собраніе помѣщалось временно въ домѣ Ермолова, по Московской улицѣ.

Домъ городского общества (Карамзинская площадь) обязанъ своимъ существованіемъ тоже Государю Николаю Павловичу. Его Величество, неодобривъ дворянскій домъ, нашелъ городской домъ еще въ худшемъ состояніи и приказалъ немедленно-же сломать его, добавивъ, что „купцы могутъ и должны выстроить себѣ лучше! Я имъ построилъ даромъ гостинный дворъ“. Къ постройкѣ городского дома приступлено было весною 1840 года, на ассигнованную на сей предметъ сумму, въ 175,334 рубля 55 копѣекъ ассигновано (50,095 руб. $\frac{3}{4}$ коп. серебромъ); онъ строился, по рассказамъ старожиловъ четыре года и городское общество получило прекрасное зданіе, хотя не такое же красивое, по внѣшности, какъ дворянскій домъ, но настолько помѣстительное (28 просторныхъ комнатъ), что городъ долгое время признавалъ возможнымъ сдавать значительную часть этого дома подъ помѣщенія различныхъ учрежденій, такъ напримѣръ: здѣсь, въ верхнемъ этажѣ, помѣщалась военная гимназія, а затѣмъ

*) Подр. въ „Спр. Отд.“

соединенная палата уголовного и гражданского суда, съ камерою губернскаго прокурора. Въ пожаръ 1864 г. отъ городского дома остались только однѣ обгорѣлыя стѣны, такъ что на возобновленіе его пришлось израсходовать 19,300 руб. Въ настоящее время въ этомъ зданіи помѣщаются: городская управа съ прекраснымъ заломъ для засѣданій городской думы, сиротскій судъ, городской общественный банкъ, общество взаимнаго страхованія и вновь открытое Симбирское коммерческое училище.

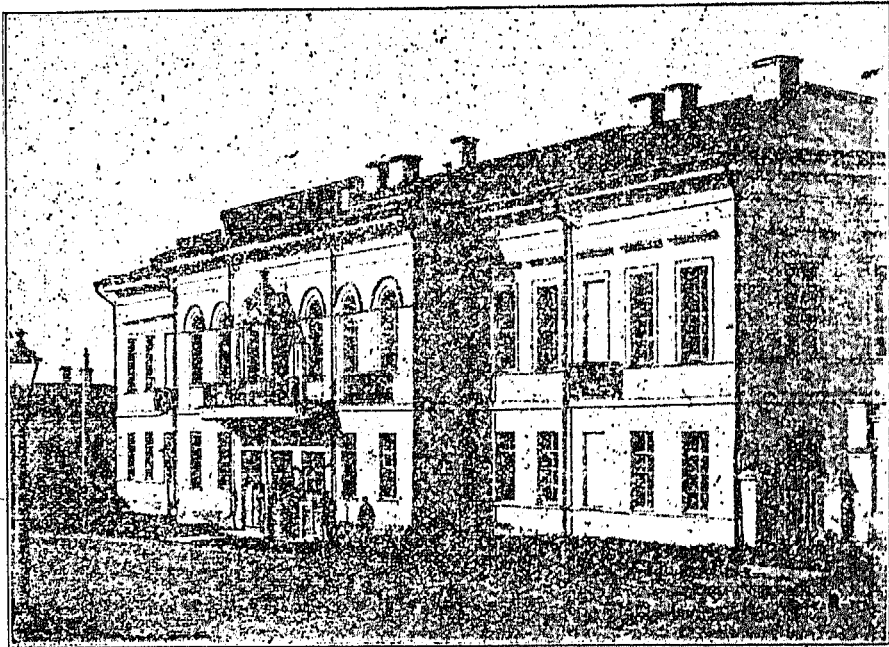

ДОМЪ ГОРОДСКОГО ОБЩЕСТВА.

Гостинный дворъ находится на углу Большой и Саратовской и Дворцовой улицъ и построенъ на 25000 рублей, ассигнованные, по приказанію Императрицы Екатерины II, въ 1780 году, изъ казны, для возведенія купеческихъ домовъ съ лавками, которыми первоначально предполагалось застроить два квартала на вѣнцѣ, выше губернаторскаго дома, но затѣмъ послѣдовала отмѣна такого распоряженія и весь торгъ въ городѣ былъ сосредоточенъ въ одномъ мѣстѣ, по обѣ стороны оврага рѣчки Симбирки. Закладка зданія нынѣшняго гостиннаго двора, на мѣстѣ прежнихъ деревянныхъ рядовъ, произведена была 5 іюня 1832 года, послѣ торжественнаго молебствія, совершеннаго архіепископомъ Анатоліемъ, а постройка производилась по плану и подъ наблюденіемъ губернскаго архитектора И. И. Лизогуба. Центральная часть гостиннаго двора построена въ видѣ вдающагося полукруга, такъ что здѣсь образуется небольшая площадь. Всего ла-

вокзальнѣ гостинномъ дворѣ—по 44 номера въ каждомъ корпусѣ, изъ нихъ принадлежатъ городу: три лавки въ сѣверномъ корпусѣ и четыре—въ южномъ; Николаевскій домъ призрѣнія немущихъ имѣетъ одну лавку въ южномъ корпусѣ; остальные 80 лавокъ принадлежатъ торгующимъ въ нихъ купцамъ.

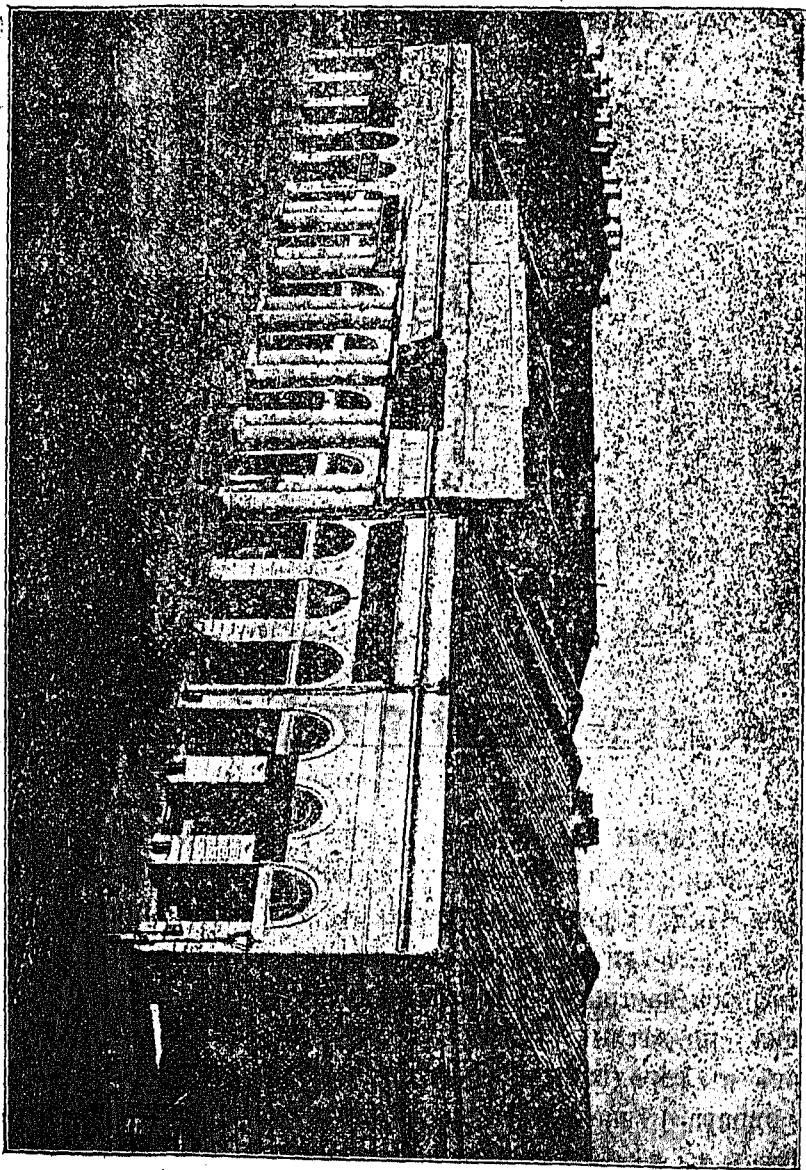

ГОСТИННЫЙ ДВОРЪ.

Окружный судъ помѣщается въ частномъ домѣ, на углу Большой Саратовской и Дворцовой улицъ. Онъ открытъ 15-го ноября 1870 года сенаторомъ, княземъ М. Н. Шаховскимъ, первымъ старшимъ предсѣдателемъ Казанской Судебной Палаты. Вопросъ объ открытіи ок-

Окружного суда въ Симбирскѣ быль рѣшенъ въ принципѣ еще въ началѣ 60-хъ годовъ и даже съ тѣхъ поръ начались подготовительныя къ тому распоряженія, но послѣ пожара 1864 года было большое затрудненіе въ подысканіи надлежащаго помѣщенія для Окружнаго суда, почему открытіе его замедлилось и послѣдовало лишь тогда, когда Симбирскъ уже окончательно отстроился.

Земскій домъ находится на углу Спасской и Сынной улицъ и представляетъ изъ себя каменное, двухъ-этажное, званіе, выдѣляю-

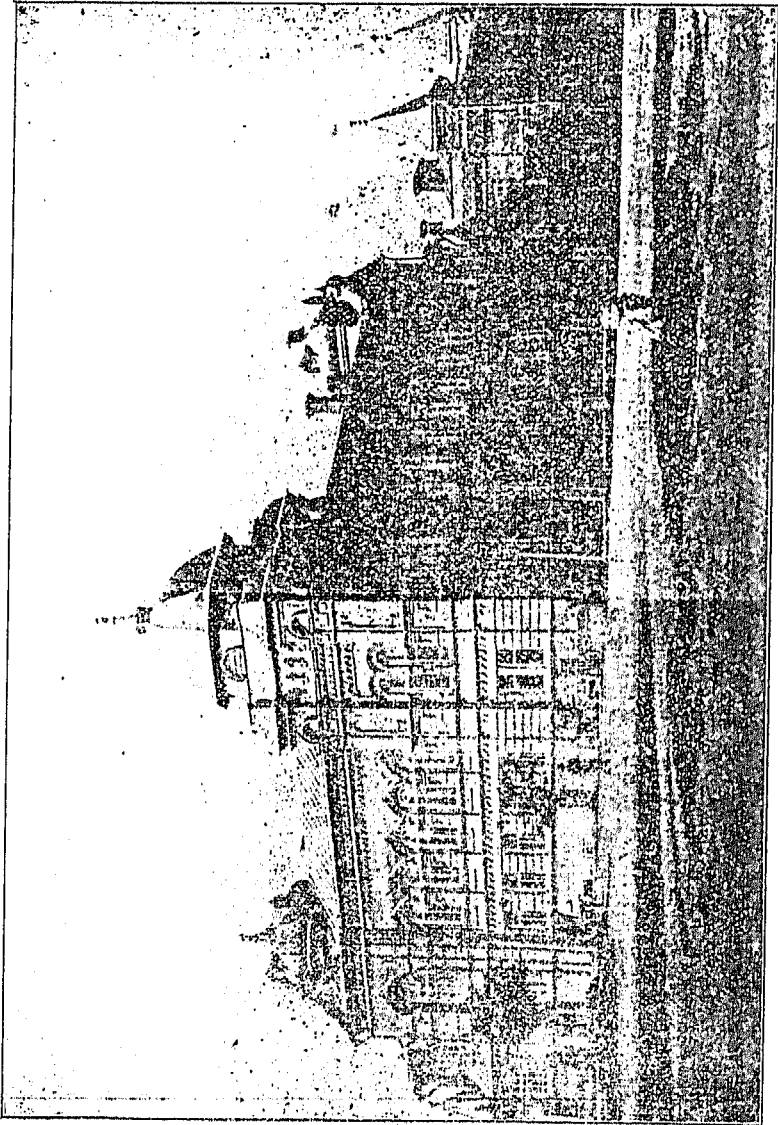

ЗЕМСКІЙ ДОМЪ.

щеся, въ архитектурномъ отношеніи, между другими городскими постройками. Этотъ домъ выстроенъ симбирскимъ уѣзднымъ земствомъ

въ 1899 году, специально для помѣщенія уѣздныхъ присутственныхъ мѣстъ: земской управы, дворянской опеки, присутствія по воинской повинности (нижній этажъ) и Съезда Мирowychъ Судей (верхній этажъ). До постройки земскаго дома помѣщались въ частныхъ домахъ, что представляло большія неудобства.

Почтово-телеграфная контора помѣщается въ частномъ домѣ, на углу Большой Саратовской и Покровской улицъ. *Почтовая контора*

ДОМЪ УПРАВЛЕНІЯ СИМБИРСКАГО УѢЗДСКАГО ОКРУГА.

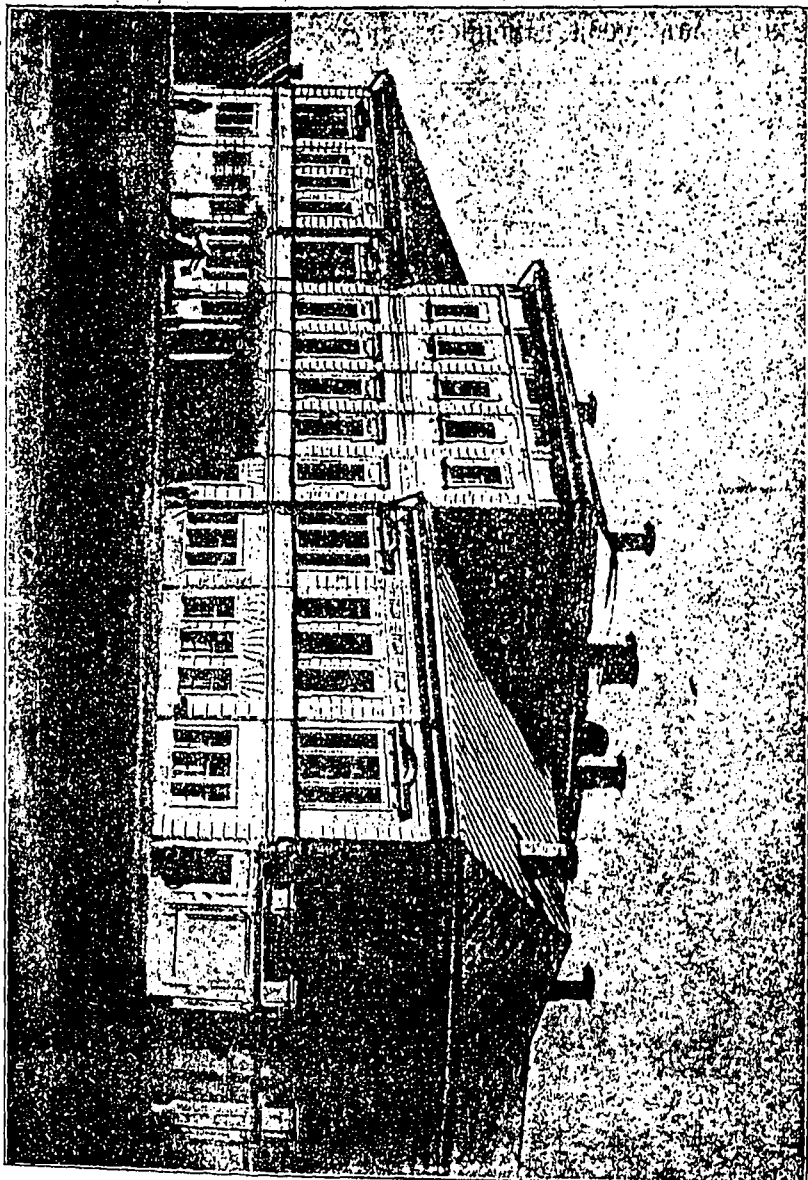

открыта въ Симбирскѣ вскорѣ-же, какъ послѣдовало учрежденіе Симбирскаго намѣстничества. При конторѣ учреждена Центральная телеграфная контора.

фовная станція и переговорная станція, которая для публики открыта съ 7 час. утра до 10 час. веч., съ платою по 15 коп. за три минуты разговора.

Управление Симбирскаго удѣльнаго округа помѣщается въ собственномъ домѣ, на Покровской площади. 9-го октября 1808 года въ Симбирскѣ была открыта удѣльная контора, въ которой сосредоточивалось управленіе всеми удѣльными крестьянами Симбирской губерніи. Одновременно съ симъ, учреждены были три отдѣленія Симбирской удѣльной конторы: въ Алатырь, Сызрань и Ставрополь. Затѣмъ, въ 1870 году, вновь послѣдовало преобразование удѣльнаго управленія въ Симбирской губерніи, уѣздныя удѣльныя конторы были закрыты и все управленіе, по прежнему, сосредоточено въ одной Симбирской конторѣ. Въ 1895 году удѣльныя конторы переименованы въ удѣльные округа и, наконецъ, съ 1-го сентября 1896 года выдѣленъ самостоятельный Алатырскій удѣльный округъ.

Военныя казармы. Въ Симбирскѣ существуютъ старыя и новыя военныя казармы. Старыя (за мыннымъ дворомъ) передѣланы въ 60-хъ годахъ, на городскія средства, изъ винныхъ складовъ, построенныхъ во время откуповъ. Когда въ 1877 году было сдѣлано распоряженіе о расквартированіи въ Симбирскѣ резервныхъ баталіоновъ, городская управа предположила размѣстить ихъ въ старыхъ казармахъ, на ремонтъ которыхъ израсходовала до 20,000 рублей, однако резервные баталіоны занимали эти казармы только нѣсколько мѣсяцевъ. Новыя казармы (на сѣверной окраинѣ города) построены казною для помѣщенія квартировавшаго въ Симбирскѣ 5-го пѣхотнаго калужскаго полка. Цѣны въ новыхъ казармахъ помѣщаются два резервныхъ баталіона (296-й Сурскій и 292-й Сызранскій) и при нихъ мѣстный лазаретъ на 35 кроватей, открытый 10 февраля 1889 года, согласно положенію военнаго совѣта, Высочайше утвержденному 25 ноября 1888 года.

Послѣ ухода калужскаго полка въ 1888 году, на западную границу, въ Симбирскѣ остались только два резервныхъ баталіона, и городское управленіе возбудило ходатайство о присылкѣ въ Симбирскъ новаго полка, мотивируя эту просьбу тѣмъ, что имѣть расквартированные въ Симбирскѣ какой либо полкъ, весьма важно, въ интересахъ дорговли и домовладѣльцевъ, а съ другой стороны, это выгодно и для казны, такъ какъ казармы, которыя обошлись казнѣ въ нѣсколько сотъ тысячъ рублей, представляются слишкомъ обширнымъ помѣщеніемъ для двухъ резервныхъ баталіоновъ — они свободно могли

Крестные ходы.

Въ городъ Симбирскъ ежегодно приносится, съ особою торжественностью, изъ Жадовской пустыни, карсунскаго уѣзда, чудотворная икона Казанской Божіей Матери. Эта икона считается въ Симбирской губерніи одною изъ древѣйшихъ. Она явилась въ концѣ 17-го столѣтія, въ первые годы царствованія Петра Великаго, на источникѣ, протекающемъ въ двухъ верстахъ отъ села Жадовки, карсунскаго уѣзда. Нашелъ икону, какъ говоритъ преданіе, мѣстный крестьянинъ Тихонъ, страдавшій долгое время болѣзною ногою и послѣ обретенія иконы получившій, совершенное исцѣленіе. Вскорѣ послѣ этого, съ разрѣшенія казанскаго митрополита Тихона, на источникѣ гдѣ найдена икона, была устроена деревянная часовня, а на горѣ, надъ источникомъ, сооружена Богородицкая мужская пустынь, съ каменнымъ храмомъ во имя Казанской Божіей Матери и придѣломъ во имя св. Тихона Амафунтскаго—въ память о крестьянинѣ Тихонѣ, нашедшемъ икону и въ честь ангела митрополита Тихона, благословившаго устроить обитель. На Жадовскую пустынь, въ половинѣ 18-го столѣтія, начали разбойники и разграбили ее, вслѣдствіе чего она была уразниена въ 1764 году и церковь ея приписана

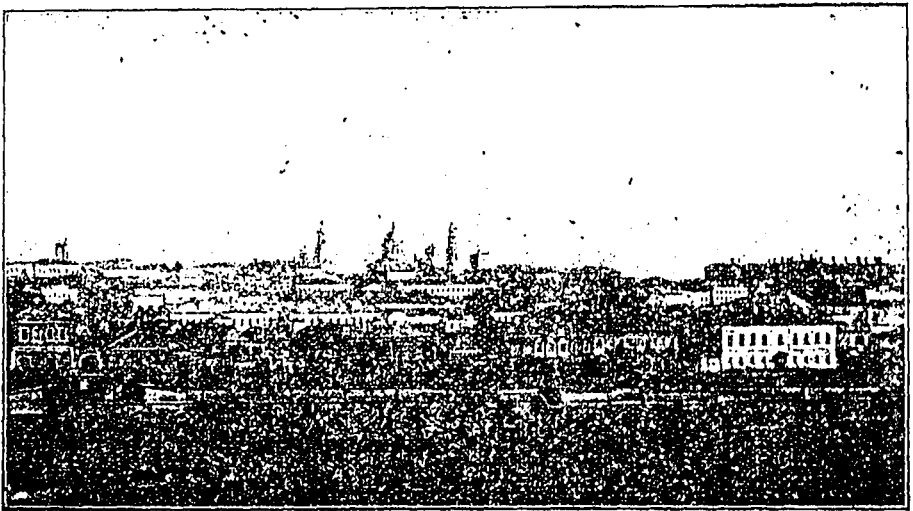

ВИДЪ СИМБИРСКА СЪ ЯРМАР. ПЛОЩ.

къ селу Жадовкѣ. Въ такомъ положеніи запустѣнія оставалась обитель до 1847 года, когда Синодъ, по ходатайству архіепископа Θεодотія, съ Высочайшаго соизволенія, послѣдовавшаго 28 іюня 1847 года, разрѣшилъ приносить явленную икону Казанской Божіей Матери, ежегодно, въ Симбирскъ, на одинъ мѣсяць, съ 15 мая по 15 ію-

ня, если эти дни будутъ воскресные, въ противномъ же случаѣ принесеніе и изнесеніе Св. иконы должно быть въ первый, послѣ этихъ чиселъ, воскресный день. Икона встрѣчается всѣмъ городскимъ духовенствомъ, съ крестами и хоругвями, на Московскомъ трактѣ, въ трехъ верстахъ отъ города, гдѣ поставлена каменная часовенка, около которой нарочно устраиваютъ, къ тому времени, возвышенный амвонъ. Въ день встрѣчи, съ разсвѣта, толпы богомольцевъ спѣшаютъ къ часовнѣ; въ 8 часовъ утра туда же отправляется духовная процессія. Самая встрѣча иконы вполне торжественная: сплошная масса народа въ нѣсколько тысячъ человѣкъ, увидавъ издали икону, падаетъ на землю. Архіерей, привявъ икону въ свои руки, освящаетъ ея съ амвона, крестообразно, всѣ четыре стороны. Отслуживъ здѣсь краткое молебствіе, икону торжественно несутъ въ городъ, по особому церемониалу, въ которомъ участвуютъ представители города и всѣхъ со-



Видъ симбирска съ домомъ гор. общ.

словій, начальники отдѣльных частей, учебныя заведенія и войска. Прежде, при встрѣчѣ участвовала и военная музыка, игравшая во время церковнаго пѣнія гимнь „Коль славень“, что придавало больше торжественности, но пресвященный Варсонофій призналъ, что, при подобномъ торжествѣ, музыка неумѣстна. Процессія сопровождается огромнымъ стеченіемъ народа, приходящаго заблаговременно въ Самбирскъ для встрѣчи иконы, не только изъ окрестныхъ селеній, но и изъ другихъ губерній. По прошествіи мѣсячнаго пребыванія иконы

въ городѣ, когда она обойдетъ, по очереди, все приходскія и домовныя церкви и почти все дома въ городѣ, ее выносятъ изъ города, по Саратовскому тракту, съ такою же торжественностью, какъ и внесли, по такому же точно церемониалу и провождаютъ до Киндяковской рощи, за 4 версты отъ города. Праздникъ этотъ установленъ, главнымъ образомъ, для возбужденія въ народѣ религіозности и отвлеченія его отъ вліянія раскольниковъ, во вмѣстѣ съ тѣмъ онъ служитъ большой поддержкой архіерейскому дому и Жаловской пустыни, такъ какъ сборъ отъ служенія молебновъ передъ иконою, въ теченіе мѣсяца, достигаетъ, ежегодно до 10,000 руб. Со дня первой встрѣчи чудотворной иконы Казанской Божіей Матери прошло болѣе 50 лѣтъ, а число богомольцевъ съ каждымъ годомъ не уменьшается. Симбирскъ обыкновенно оживляется за нѣсколько дней до встрѣчи; пестрыя группы богомольцевъ гуляютъ по улицамъ города, почуютъ подъ открытымъ небомъ, около церковныхъ папертей, если у кого нѣтъ въ городѣ знакомыхъ.

Болѣе 200 лѣтъ существуетъ въ Симбирскѣ народно-церковный праздникъ, установленный въ память избавленія Симбирскаго края отъ разбойничьихъ шаекъ Степки Разина и пораженія его полкѣ стѣнами гор. Симбирска. 20 мая 1670 года до Симбирска дошла первая вѣсть о томъ что Степка Разинъ, съ донскими казаками, перешелъ съ Дона на Волгу и тамъ принялся разбойничать. На другой же день, 21 мая, во всехъ городскихъ церквахъ было совершено молебствіе, съ крестнымъ ходомъ вокругъ города, объ избавленіи отъ нашествія разбойниковъ—и молитва Симбирскихъ жителей была услышана: хотя Степка Разинъ подошелъ къ Симбирску и осаждалъ его, но подъ стѣнами города былъ разбитъ на голову. Съ тѣхъ поръ, въ воспоминаніе этого событія, крестный ходъ, вокругъ стараго города, совершается ежегодно 21 мая. Въ этотъ день иконы и хоругви изъ всехъ городскихъ церквей, приносятся къ лѣтнему кафедральному собору и отсюда, по окончаніи, литургіи, церковная процессія направляется вокругъ (приблизительно) стариннаго „рубленаго города“: изъ собора, по вѣнцу, мимо присутственныхъ мѣстъ къ архіерейскому дому; затѣмъ, по Сѣвной улицѣ идетъ до Большой Саратовской, по которой направляется до Вознесенскаго собора, а отсюда, поворачиваетъ на Московскую улицу, и возвращается къ кафедральному собору.



Открытие Симбирскаго Коммерческаго училища.

1 октября 1900 г. въ залѣ Симбирскаго городского общества состоялось открытіе вновь народившагося у насъ спеціальнаго учебнаго заведенія — Симбирскаго коммерческаго училища. На торжествѣ открытія присутствовали: преосвященный Никандръ, епископъ симбирскій и сызранскій, г. симбирскій губернаторъ В. П. Акнифовъ, предѣлатель Казанской судебной палаты Д. Е. Рыженничъ, предѣлатель Симбирскаго окружнаго суда М. А. Вронцовъ, члены попочительнаго совѣта коммерческаго училища: П. А. Пастуховъ, Н. М. Шагровъ, П. А. Чебокаровъ, И. Ф. Красняковъ, С. А. Серебряковъ во главѣ съ своимъ предѣлательмъ, симбирскимъ городскимъ головою М. А. Волковымъ, гг. гласные дуны, директоръ училища С. И. Корытинъ педагогическій персоналъ училища, представители правительственныхъ, сословныхъ, общественныхъ учрежденій, приглашенные гости и очень много посторонней публики. Большой и красивый залъ городского общества на этотъ разъ, отличался нѣкоторою торжественностью: портретъ Его Императорскаго Величества, Государя Императора Николая Александровича, изящно декорированный вѣнками изъ живыхъ цвѣтовъ, весь утопалъ въ зелени; по срединѣ зала столъ для почетныхъ гостей и попочительнаго совѣта; около него кафедра, съ которой произносились рѣчи; парадная форма военныхъ и гражданскихъ чиновъ, все это взятое вмѣстѣ придавало особую торжественность настоящему собранію.

Къ назначенному времени обширный залъ началъ наполняться избранною публикою нашего города.

Ровно въ 1 часъ дня прибылъ преосвященный Никандръ, который былъ встрѣченъ при входѣ головою, а въ залѣ пѣніемъ хора воспитанниковъ коммерческаго училища стройно исполнившихъ, подъ управленіемъ учителя пѣнія г. Яковлева, привѣтствіе.

Затѣмъ его преосвященство обратился къ присутствующимъ съ слѣдующей рѣчью.

„Привѣтствуюмъ Васъ, благочестивые собратіе, съ торжествомъ открытія новаго, и притомъ спеціальнаго, учебнаго заведенія въ нашемъ городѣ.

Общественная жизнь въ послѣднее время такъ быстро идетъ впередъ и развивается во многихъ отношеніяхъ, такіе быстрые дѣлаютъ уснѣхи; а съ другой стороны — такъ осложняется, предъявляетъ все новыя требованія къ современному поколѣнію, что отставать тому или другому обществу отъ этого общаго движенія впередъ, не идти на встрѣчу серьезнымъ жизненнымъ потребностямъ, совсѣмъ уже не приходится. Посему, гдѣ является не только сознаніе этого, но и попытки къ осуществленію добрыхъ намѣреній и желаній удовлетворить серьезнымъ требованіямъ практической жизни, направленнымъ, притомъ, къ общему благосостоянію,

а тѣмъ болѣе — гдѣ являются самыя факты этого осуществленія, какъ въ нашемъ случаѣ, — тамъ тѣмъ охотнѣе и тѣмъ радостнѣе они привѣтствуются.

Нынѣ, въ области мѣстнаго народнаго просвѣщенія, въ ряду средне-образовательныхъ школъ нашего города, народилось новое дѣтище, которое, при своемъ дальнѣйшемъ ростѣ и развитіи, обѣщаетъ съ большою пользою послужить умственно-образовательнымъ и жизненно-практическимъ интересамъ мѣстнаго и окрестнаго населенія. Подобно тому, какъ новорожденное дитя приноситъ некоторую радость въ міръ и радостно привѣтствуется, прежде всего, его родителями, а потомъ и окружающими, такъ и мы радостно привѣтствуемъ новое, торжественно открываемое нынѣ, учебно-воспитательное заведеніе и желаемъ ему полнѣйшаго процвѣтанія и успѣшнаго служенія на пользу обществу, преимущественно въ извѣстныхъ отношеніяхъ, опредѣляемыхъ его спеціальнымъ характеромъ и учебно-воспитательными задачами, а затѣмъ и въ другихъ. Но ставемъ говорить, какъ эти задачи, цѣль открываемаго учрежденія и предстоящая ему учебно-образовательная дѣятельность, могутъ отразиться потомъ въ практической жизни, какую пользу будутъ преслѣдовать, какія пужды и потребности жизни будутъ удовлетворять, какія права, льготы и преимущества будутъ давать учащимся, представимъ сдѣлать это другимъ лицамъ, ближе насъ стоящимъ къ дѣлу. Мы же, съ своей стороны, памятуя наставленіе Апостола, что *одно тѣлесное обученіе мало есть полезно: а благочестіе на все полезно есть, обитованіе имѣющее живота нынѣшняго и грядущаго.* (1 Тим. 4, 8), а также зная, что христіанинъ есть не только житель земли, но и гражданинъ неба, — не можемъ не пожелать и позволимъ себѣ надѣяться, что и новое открываемое учебно-воспитательное заведеніе, — пусть оно преслѣдуетъ, главнымъ образомъ, свои спеціальныя задачи, все-таки, на ряду съ сообщеніемъ учащимся, соответственныхъ свѣдѣній и познаній для ихъ ума, не будетъ упускать изъ виду и правильнаго, добраго, христіанскаго образованія ихъ сердца и воли, такъ чтобы изъ каждаго учащагося вышелъ по томъ человекъ богобоязненный, послушный сынъ церкви и отечества, честный гражданинъ, полезный членъ общества, вѣрный слуга государства, почтительный сынъ своимъ родителямъ, привѣрный семьянинъ, и вообще, выражаясь словами Апостола, — *на всяко дѣло благое уготованъ.* Когда эта цѣль воспитанія и обученія здѣсь будетъ достигнута, тогда достигнутся и все прочія. Къ этой общей и главной цѣли, конечно, прежде и ближе всего должно вести преподаваніе Закона Божія; но и другіе предметы обученія и различныя приемы и средства нравственнаго воспитанія учащихся, имѣющіе здѣсь примѣняться, должны, такъ или иначе, частью не препятствовать, частью же прямо помогать и содѣйствовать достиженію этой цѣли... Вотъ наши пожеланія въ настоящемъ случаѣ новорожденному училищу!

А чтобы благое и просвѣтительное дѣло открываемаго нынѣ учрежденія имѣло надежный успѣхъ и процвѣтаніе въ полезномъ служеніи обществу, помолимся теперь и призовемъ на него Божіе благословеніе, въ видимый знакъ коего припошумъ новому училищу сію Св. икону Воскресенія Христова,*) которая и да послужитъ ему неизмѣннымъ залогомъ будущаго его благостоянія и преуспѣянія*.

Послѣ чего архіерейскимъ служебномъ было совершено молебствіе, за которымъ пѣлъ хоръ воспитанниковъ духовной семинаріи. По окончаніи молебствія, когда

*) При этихъ словахъ преосвященный освѣтилъ предстоящихъ и новыхъ питомцевъ открываемаго училища поданною ему Св. иконою.

приглашенные лица заняли свои мѣста, городской голова прочиталъ адресъ Его Императорскому Величеству Государю Императору Николаю Александровичу, съ выраженіемъ вѣрноподаданнческихъ чувствъ, каковой и просилъ г. губернатора, черезъ г. министра внутреннихъ дѣлъ, повергнуть къ столамъ Его Императорскаго Величества. Волѣвъ за этимъ хоромъ воспитанниковъ училища былъ исполненъ народный гимнъ, выслушанный стоя присутствующими, и покрытый восторженными „Ура!“

Затѣмъ, городской голова М. А. Волковъ взошелъ на кафедру и произнесъ рѣчь слѣдующаго содержания.

„Ваше Преосвященство, Ваше Превосходительство, Милостивыя Государыни и Милостивые Государи! Сегодня мы собрались праздновать открытіе коммерческаго училища въ нашемъ городѣ.

Я надѣюсь, что это новое училище, появившееся въ пелю, удовлетворятъ многихъ родителей, тщетно искавшихъ образованія для своихъ дѣтей. Уже существующія въ Симбирскѣ училища или закрыты для большинства горожанъ, какъ напримѣръ, кадетскій корпусъ и семинарія, въ которые принимаютъ только дѣтей дворянъ и духовныхъ, или, какъ гимназія, переполнены. Небольшое число состоятельныхъ гражданъ могутъ вести своихъ дѣтей въ сосѣдніе города, лучше обставленные въ дѣлѣ образованія, все же остальные горожане съ небольшими средствами — а такихъ большинство — поневолѣ прицуждены оставлять своихъ дѣтей съ недостаточнымъ образованіемъ и лишать ихъ, такимъ образомъ, возможности лучше устроить свою жизнь. Это послѣднее давно уже чувствовалось многими изъ нашихъ согражданъ и необходимость училища, открытаго для всѣхъ сословій, въ которомъ дѣти получили бы соответствующее требованіямъ практической жизни образованіе, стало все болѣе и болѣе ощутительной и выразилось, наконецъ, въ избраніи купеческимъ собраніемъ комиссіи для разработки вопроса о развитіи въ Симбирскѣ коммерческаго образованія. Съ того времени прошло около 5 лѣтъ. Много было понесено въ этотъ промежутокъ времени трудовъ, пока, наконецъ, усилія работавшихъ въ этомъ дѣлѣ лицъ завершились основаніемъ коммерческаго училища, торжественное открытіе котораго мы прѣзнуемъ сегодня. Вся эта внутренняя работа для многихъ изъ Васъ совершенно не извѣстна, для другихъ же извѣстна не вполне и поэтому я, будучи участникомъ этого дѣла съ самаго его начала, попрошу Васъ, Милостивые Государи, позволить мнѣ выяснить тотъ долгій путь, пройденный новымъ коммерческимъ училищемъ до его рожденія и отдать должное лицамъ, потрудившимся для этого дѣла.

11 декабря 1895 г. купеческое собраніе избрало комиссію для разработки ввнесеннаго мною на разсмотрѣніе вопроса о развитіи въ Симбирскѣ коммерческаго образованія. Въ своемъ докладѣ я постарался ознакомить членовъ комиссіи съ сдѣланной уже мною подготовительной работой и накопленными матеріалами, изъ которыхъ было видно, что, въ виду рѣшенія думы открыть въ Симбирскѣ реальное училище съ коммерческими классами, купечеству, вѣроятно, не удастся, по недостатку средствъ, открыть самостоятельно коммерческаго училища 2-го разряда, то поэтому для него лучше было бы остановиться на коммерческомъ учебномъ заведеніи 3-го разряда и открыть 3-хъ классную торговую школу. Я остановился на торговой школѣ 3-го разряда, кромѣ другихъ причинъ еще и потому, что изъ отчетовъ различныхъ реальныхъ училищъ видно, что коммерческія отдѣленія при этихъ училищахъ мало соответствуютъ своему назначенію.

Одновременно съ обсужденіемъ купечествомъ вопроса объ открытіи коммер-

ческаго училища, городская дума въ февралѣ 1896 года на торжественномъ засѣданіи въ память 25 лѣтней дѣятельности городского общественнаго управленія постановила: открыть въ Симбирскѣ реальное училище съ коммерческими классами. Купеческая комиссія воспользовалась этимъ рѣшеніемъ думы, чтобы соединить оба проекта въ одинъ и увѣдомила городскую управу о собранныхъ уже матеріалахъ, прося ее ознакомить думу съ докладомъ (М. А. Волкова) и принять во вниманіе приводимыя (имъ) данныя при обсужденіи вопроса о реальномъ училищѣ. При семъ управа была увѣдомлена, что въ Симбирскѣ ѣдетъ Семенъ Степановичъ Григорьевъ—главный инспекторъ по учебной части министерства финансовъ. Получивъ это увѣдомленіе, училищная комиссія городской управы постановила: не рѣшать окончательно вопроса о реальномъ училищѣ, а подождать пріѣзда въ г. Симбирскѣ С. С. Григорьева. Въ августѣ мѣсяцѣ того же года на совѣстномъ засѣданіи городской училищной комиссіи и комиссіи отъ купечества въ присутствіи С. С. Григорьева было признано необходимымъ ввести на обсужденіе городской думы вопросъ объ открытіи въ Симбирскѣ коммерческаго училища 2-го разряда, вмѣсто предлагавшагося реальнаго съ коммерческими отдѣленіемъ.

Спустя нѣсколько дней послѣ этого засѣданія, общество мѣщанъ на собраніи 11-го сентября заслушало докладъ мѣщанскаго старосты г. Башанова о возбужденіи ходатайства передъ г. министромъ финансовъ и симбирской городской думой объ открытіи въ Симбирскѣ коммерческаго училища и постановило просить городскую думу ходатайствовать, предъ кѣмъ слѣдуетъ, объ открытіи коммерческаго училища, мотивируя свою просьбу тѣмъ, что доступъ въ духовную семинарію и кадетскій корпусъ закрытъ для мѣщанъ, а наплывъ учащихся въ гимназію такъ великъ, что она не можетъ вмѣстить всѣхъ желающихъ. Кроме того, гимназія не даетъ законченнаго образованія и требуетъ дальнѣйшаго его продолженія въ университетѣ, въ то время, какъ коммерческое училище удовлетворяетъ населеніе Симбирской губерніи и города, состоящее по большей части изъ торговыхъ и промышленныхъ людей.

Какъ Вы видите, Милостивые Государя, къ концу октября мѣсяца 1896 года все, можно сказать, жители города Симбирска высказались въ лицѣ купеческаго собранія, городской управы и мѣщанскаго общества за открытіе въ городѣ коммерческаго училища, какъ наиболѣе удовлетворяющаго вуждамъ населенія.

Въ такомъ видѣ вопросъ поступилъ на разсмотрѣніе городской думы, которая всесторонне разсмотрѣніе его передала исполнительной училищной комиссіи, совмѣстно съ управой, комиссіей отъ купечества и пятью гласными. Послѣ данныхъ дебатовъ и обсужденій за и противъ коммерческаго и реальнаго училища и эта новая комиссія, состоящая изъ выборныхъ купечества, мѣщанства, управы и думы также постановила ходатайствовать объ открытіи въ Симбирскѣ коммерческаго училища.

Итакъ, къ концу 1896 г. было рѣшено принципиально открыть въ Симбирскѣ коммерческое училище вмѣсто предполагавшагося реальнаго. Съ этого момента начинается детальная разработка вопроса о средствахъ на открытіе и содержаніе училища. Вопросъ о средствахъ съ самаго начала озабочивалъ инициаторовъ этого дѣла и поэтому попутно затрогивался уже и раньше. По полученнымъ отъ С. С. Григорьева свѣдѣніямъ, полное годовое содержаніе семикласснаго коммерческаго училища обойдется вмѣстѣ съ подготовительнымъ классомъ въ 35,000 рублей въ годъ. На покрытіе этого расхода городской думою было ассигновано 5000 руб.

ежегодно; кромѣ того, городъ выразилъ желаніе принять участіе въ расходахъ по постройкѣ зданія училища вмѣстѣ съ домовою церковью во имя Александра Невского, обративъ для этой цѣли 20000 руб., собранныя имъ на постройку храма, въ память Императора Александра II. Купеческое общество съ своей стороны ассигновало для той же цѣли одновременно 5000 руб. и гарантировало 2000 руб. ежегодно пособія, собраннаго по раскладкѣ между членами этого общества. Сибирская уѣздная земская управа постановила: выдавать 1000 р. пособія въ годъ коммерческому училищу въ случаѣ, если оно будетъ открыто. Симбирское общество взаимнаго кредита въ свою очередь пришло на помощь и ассигновало выдать одновременно пособіе въ 2500 р. Мѣстные купцы также не остались въ сторонѣ отъ общаго движенія и обѣщали придти на помощь городу съ пожертвованіями, предназначенными на постройку или приобрѣтеніе зданія для училища. Прибавя къ этимъ суммамъ предполагаемую плату за ученіе въ 10—12000 руб., мы получимъ въ общемъ итогъ около 20000 р. ежегоднаго дохода, которымъ могло располагать проектируемое училище. Какъ Вы видите, Милостивые Государи, денегъ этихъ было недостаточно для открытія училища, хотя городъ въ лицѣ своихъ различныхъ обществъ и отдѣльныхъ лицъ далъ все, что онъ могъ. Остальную сумму—около 16000 руб. нужно было найти гдѣ нибудь въ другомъ мѣстѣ.

Съ самаго начала возникновенія идеи открытія коммерческаго училища сторонники ея видѣли недостаточность собственныхъ средствъ горожанъ для оборудованія и содержанія его и поэтому обратили свое вниманіе на громадный капиталъ—почти 1½ милліона рублей, — находившійся въ вѣдѣніи Рыбинскаго биржевого комитета. Капиталъ этотъ, скопившійся въ теченіе многихъ лѣтъ изъ ежегодныхъ отчисленій отъ доходовъ волжско-камскаго банка, долженъ былъ идти на поддержаніе и развитіе торговли и промышленности въ Неполжѣ. Но Рыбинскій биржевой комитетъ все время осаривалъ правильность притязаній волжскихъ городовъ на этотъ капиталъ, подавая протесты во все время въ высшія судебныя инстанціи. Получая повсюду отказъ, онъ 1/2 года тому назадъ подалъ прошеніе на Высочайшее Имя, прибѣгая къ стопамъ Государя Императора съ всеподданнѣйшей просьбой оставить этотъ капиталъ въ вѣдѣніи Рыбинскаго биржевого комитета на нужды коммерческаго образованія въ г. Рыбинскѣ. Высочайшаго рѣшенія по этому вопросу еще не воспослѣдовало до настоящаго времени, и поэтому капиталъ этотъ для городовъ Говолжья является недостижимымъ. Заинтересованныя въ дѣлѣ открытія коммерческаго училища въ Симбирскѣ лица, воспользовавшись тѣмъ обстоятельствомъ, что Рыбинскій биржевой комитетъ не претендуетъ на новыя ежегодныя отчисленія изъ прибылей волжско-камскаго банка, достигающія ежегодно до 35000 руб., возбудили въ соответствующихъ сферахъ ходатайство о выдачѣ изъ этихъ средствъ проектируемому Симбирскому коммерческому училищу ежегодно пособія въ 16000 руб. Для разсмотрѣнія этого ходатайства, въ связи съ другими подобными же, при министерствѣ финансовъ были открыты засѣданій комиссіи, составленной изъ представителей министерства финансовъ, волжско-камскаго банка, биржевыхъ комитетовъ и городскихъ общественныхъ управленій подъ предсѣдательствомъ товарища министра Ковалевскаго. При открытіи совѣщанія, Ковалевскій выяснилъ цѣль его—обсужденіе наиболѣе цѣлесообразнаго расходованія собраннаго капитала, при чемъ, доведя до свѣдѣнія личныя желанія министра финансовъ, просилъ при обсужденіи вопроса имѣть въ виду по

только узкіе интересы давняго района, но, главнымъ образомъ, интересы всего Поволжья при обсужденіи выбора типа учебнаго заведенія и мѣстности взвѣшивать поскольکو они соотвѣтствуютъ численности и составу населенія. Затѣмъ, онъ поставилъ на видъ, что нельзя отчислять суммъ на учрежденіе какого нибудь учебнаго заведенія безъ всякихъ мѣстныхъ денежныхъ вспомошествованій, такъ какъ характеръ этихъ отчисленій можетъ быть восполняющій, а потому естественно, ближайшаго вниманія заслуживаютъ тѣ холатайства, которыя представляютъ готовые средства на учрежденіе того или другаго учебнаго заведенія и просятъ лишь восполненія.

Когда дошла очередь до г. Симбирска, представитель его, уполномоченный М. А. Волковъ, представилъ мотивированное ходатайство городского управленія и купческаго общества о среднѣмъ коммерческомъ училищѣ въ г. Симбирскѣ. Выяснивъ сбраппыя на открытія училища средства, онъ просилъ пополнить недостающіе 16000 руб. изъ $\frac{0}{100}$ отчисленій волжско-камскаго банка. Ходатайство это было удовлетворено въ іюнь 1900 года. Послѣ того, какъ были собраны необходимыя деньги, дѣло открытія училища пошло быстрыми шагами. Городская дума отвела помѣщеніе, былъ избранъ поочтительный совѣтъ, открывшій свои дѣйствія 25 іюля сего года были выбраны директоръ училища, преподавательскій составъ, произведены были экзамены и сегодня, 1-го октября, празднуется день его открытія.

Заключивъ этотъ краткій обзоръ исторіи возникновенія нашего коммерческаго училища, я долженъ еще, Милостивые Государи, выразить отъ лица поочтительнаго совѣта чувства глубокой благодарности всѣмъ работавшимъ для этого дѣла лицамъ. Кромѣ уже названныхъ обществъ и отдѣльныхъ лицъ, вспомошествовавшихъ денежными средствами открытію училища, я не могу не упомянуть г. министра финансовъ, г. товарища министра финансовъ Ковалевскаго, нашего симбирскаго губернатора В. Н. Акинфова, инспектора по учебной части при министерствѣ финансовъ С. С. Григорьева и директора волжско-камскаго банка Мухина, вспомошествовавшихъ открытію училища, и безъ благосклонной помощи которыхъ оно не существовало-бы.

Къ вамъ, дѣти, мое послѣднее слово! Вы только слышали сколько трудовъ и средствъ стоило для вашихъ отцовъ училище, первые ученики котораго вы. Учитесь хорошо, окончивайте курсъ, дѣлайтесь полезными членами нашего края! Мы, ваши отцы, порадуемся и не пожалѣемъ затраченныхъ трудовъ и средствъ на ваше образованіе.

По окончаніи своей рѣчи, г. городской голова М. А. Волковъ доложилъ журналъ поочтительнаго совѣта о томъ, что совѣтъ, высоко цѣня сочувствіе, могущую поддержку и помощь по учрежденію въ Симбирскѣ коммерческаго училища министромъ финансовъ С. Ю. Уитте, товарища министра финансовъ В. И. Ковалевскаго, главнаго инспектора по учебной части министерства финансовъ С. С. Григорьева, симбирскаго губернатора В. Н. Акинфова и главнаго директора волжско-камскаго коммерческаго банка А. Ф. Мухина, единогласно постановилъ: избрать означенныхъ лицъ почетными попочтителями Симбирскаго коммерческаго училища, согласно § 24 устава училища.

Послѣ чего, городской голова обратился къ его преосвященству епископу Никандрю и просилъ своимъ благословеніемъ положить начало учрежденію Братства ищущихъ Симбирскому коммерческому училищу для вспомошествованія бѣднымъ учащимся

въ училищѣ во имя св. Благовѣрнаго князя Александра Невскаго; предложенный подписной листъ тутъ-же былъ покрытъ подписями желающихъ быть учредителями Братства.

Затѣмъ, директоръ училища С. И. Корытинъ обратился къ присутствующимъ съ слѣд. рѣчью:

„М. Г., м. г. Тихо я скромно, въ своей школьной семьѣ, 22-го сентября мы отпраздновали день рожденія 37-го коммерческаго училища Россіи и 2-го училища Поволжья. Въ этотъ день законоучителемъ нашего училища о. Николаемъ Новинскимъ былъ отслуженъ молебенъ въ присутствіи членовъ попечительнаго совѣта, учебнаго персонала, учениковъ и родителей ихъ. Послѣ чего, председатель попечительнаго совѣта, директоръ и законоучитель обратились къ ученикамъ съ подобающими такому событію рѣчами.

Мы открыли 2 класса—приготовительный и первый, въ которые приняли 70 чел. учениковъ; изъ нихъ 12 чел., или 17⁰/_о,—дѣтей дворянъ и чиновниковъ, остальные 58 чел. въ огромномъ большинствѣ принадлежатъ къ сословію торговцовъ: купцовъ, крестьянъ и мѣщанъ.

Если 22 сентября былъ день рожденія, то сегодняшній день можетъ быть названъ его именемъ.

Мы празднуемъ ихъ настолько торжественно, насколько это можно и поскольку заслуживаетъ этого учебное заведеніе новаго типа, которое въ жизни Сибирска, надѣюсь, будетъ играть не послѣднюю роль и постарается завоевать симпатіи общества. Я сказалъ учебное заведеніе новаго типа, —но это слово не совсемъ ясно представляетъ то, что я хочу сказать, почему считаю необходимымъ остановиться на этомъ и подробнѣе выяснить, что такое представляютъ изъ себя коммерческія училища послѣ перехода этихъ учебныхъ заведеній, 4 года тому назадъ, въ вѣдомство министерства финансовъ. Доэтого времени существовало 8 коммерческихъ училищъ, а теперь ихъ измѣтелъ 38 (на-дѣлахъ открыто еще одно—въ Нижнемъ.) Если къ этому прибавить 27 торговыхъ школъ, 10 торговыхъ классовъ, да, кромя того, счетоводныхъ и бухгалтерскихъ курсовъ числомъ 23, то мы получимъ, что за 4 года открылось 90 новыхъ учебныхъ заведеній.

Если посчитать стоимость коммерческаго училища, самое скромное, въ 30000 руб., то ежегодная затрата на всѣ 30 коммерческихъ училищъ, вновь открытыхъ за эти 4 года, равняется 900,000 руб.

Невольно поднявшись этому колоссальному росту коммерческихъ учебныхъ заведеній и колоссальнымъ затратамъ на ихъ содержаніе, въ особенности, когда подумаешь, что министерство финансовъ очень скупо на субсидіи изъ Государственнаго казначейства, и почти всѣ эти училища существуютъ исключительно на частныя и общественныя средства.

Очевидно, что онѣ удовлетворяютъ потребностямъ общества и, дѣйствительно, имѣющіяся у насъ свѣдѣнія показываютъ, что эти училища переполнены учащимися.

Гдѣ же искать причины успѣховъ этихъ заведеній? Если бы коммерческія училища были спеціально торговыми учебными заведеніями, то, конечно, мы могли бы объяснять ихъ существованіе исключительно только каковыми потребностями торговаго класса и подняться гигантскому росту купеческаго образованія. Но въ эти учебныя заведенія посылаютъ своихъ дѣтей не только купцы, но и родители,

профессія которыхъ очень далеки отъ торговли въ тѣсномъ смыслѣ этого слова. И $\frac{0}{100}$ такихъ дѣтей довольно значительнѣе. Чѣмъ же объяснить такое явленіе? Неужели тѣмъ, что дворяне и чиновники желаютъ сдѣлать свѣихъ дѣтей торговцами или конторщиками? Конечно, — вѣтъ!

Я буду не далеко отъ истины, если раздѣлю родителей, отдающихъ дѣтей въ среднія учебныя заведенія на 3 категоріи: 1) ищущихъ дипломовъ съ соотвѣтственно служебными и учебными правами; 2) ищущихъ того же, но, кромѣ того, желающихъ дать дѣтямъ практическія знанія на случай, если имъ дорога къ высшему образованію будетъ закрыта силою вещей и 3) людей, — желающихъ дать своимъ дѣтямъ знанія съ исключительнѣе образовательными цѣлями. Родителей первой группы очень много, второй — тоже, а третьей — очень мало, но они все-таки имѣются и съ каждымъ годомъ число ихъ увеличивается.

Если мы теперь выйдемъ въ то, что предлагаетъ коммерческое училище, то должны придти къ заключенію, что этотъ типъ учебныхъ заведеній наиболѣе удовлетворяютъ запросамъ всѣхъ трехъ группъ.

Для лицъ 1-й категоріи коммерческое училище даетъ право поступленія во всѣ высшія спеціальныя учебныя заведенія Имперіи наравнѣ съ учениками реальнѣе училищъ и исключительнѣе на коммерческое отдѣленіе учреждаемаго въ Петербургѣ политехникума, которое будетъ готовить консуловъ и преподавателей для коммерческихъ училищъ.

Правда, въ университетъ наши ученики не могутъ поступить безъ соотвѣтствующаго испытанія по древнимъ языкамъ — это привилегія классическихъ гимназій, но надо думать, что подалеко время, когда нѣкоторые факультеты университетовъ будутъ открыты для учениковъ реальнѣе и коммерческихъ училищъ.

Кромѣ сего, окончившимъ курсъ 6-го класса по отбыванію воинской повинности предоставляется право I разряда, окончившимъ курсъ третьяго — 2-го разряда, и окончившимъ курсъ 3-го класса — 3-го разряда, а ученики, перешедшіе въ 5-ый классъ, имѣютъ право на производство въ первый классный чинъ безъ особаго испытанія.

Лица 2-ой категоріи получаютъ удовлетвореніе тѣмъ, что правильно поставленное коммерческое училище должно дать своимъ ученикамъ такія знанія, которыя обезпечатъ имъ возможность безбѣдно прожить свой вѣкъ, служба въ конторахъ въ качествѣ бухгалтеровъ, иностранныхъ корреспондентовъ и завѣдующихъ торговыми и промышленными предпріятіями. Съ этою цѣлью въ курсъ коммерческихъ училищъ введены всѣ предметы, необходимыя для приготовленія образованныхъ практиковъ и, кромѣ того, администрація этихъ учебныхъ заведеній имѣетъ право ввести такіе предметы, которые она признаетъ нужными для удовлетворенія мѣстныхъ потребностей, хотя-бы это былъ китайскій языкъ. Съ этою же цѣлью преподаваніе иностранныхъ языковъ ведется по особому методу, дающему возможность, разужбѣтелъ, при правильной постановкѣ дѣла, научить воспитанника, прослушавшаго курсъ 3-хъ классовъ, совершенно свободно объясняться на двухъ иностранныхъ языкахъ, а мальчика, проучившагося одишь, два года — владѣть языками въ предѣлахъ тѣхъ словъ, съ которыми онъ познакомился въ теченіе пройденнаго курса.

Такъ какъ для усѣбнаго обученія языкамъ необходимо, чтобы въ классѣ было не больше 25 чел., то администрація коммерческаго училища имѣетъ право раздѣлять классы на отдѣленія только по иностраннымъ языкамъ, не учреждая

параллельныхъ классовъ по всѣмъ предметамъ. Почетительный совѣтъ нашего училища, согласно представленію педагогическаго комитета, сдѣлалъ постановленіе именно въ этомъ родѣ, исходя изъ того положенія, что 42 чел. въ классѣ могутъ безъ ущерба для дѣла проходить курсъ всѣхъ предметовъ, за исключеніемъ языковъ, почему первый классъ нашего училища и предложено раздѣлить на двѣ группы по иностраннымъ языкамъ.

Изъ всего этого видно, что коммерческое училище является собою пріямѣрь учебнаго заведенія, крайне отзывчиваго къ мѣстнымъ нуждамъ, обязавшаго приспособляться къ мѣстнымъ потребностямъ не только введеніемъ новыхъ предметовъ, но объемами и способами ихъ преподаванія, тѣмъ болѣе, что общей программы для всѣхъ коммерческихъ училищъ не существуетъ, а эти программы вырабатываетъ каждое училище особо само для себя.

Это даетъ возможность удовлетворить запросамъ 3-ей категоріи родителей. Сообразно съ имѣющимся въ учебномъ заведеніи учительскимъ персоналомъ, оно обязано выработать такія программы и такъ вести преподаваніе, чтобы училище выпускало образованныхъ гражданъ, знакомыхъ съ потребностями нашего отечества, съ его внутренними распорядами и нуждами, съ явленіями природы и проч.

Начальство училища должно заботиться, чтобы преподаваніе всѣхъ вообще учебныхъ предметовъ велось живо и интересно, а преподаваніе естественныхъ наукъ было возможно практическое, а не книжное, чтобы ученики имѣли возможность въ полѣ, въ лѣсу, на водѣ знакомиться съ природой и ея явленіями. Почему образовательныя экскурсіи пѣшкомъ, на лодкахъ, практическія занятія въ кабинетахъ, лабораторіяхъ и т. п. будутъ играть выдающуюся роль въ учебномъ обиходѣ училища.

Даже спеціальныя предметы являются и образовательными и необходимыми для всякаго.

Въ нашемъ обществѣ замѣчается поразительное незнакомство съ самыми обыкновенными предметами потребленія, съ ихъ происхожденіемъ, способами добычанія и приготовленія — коммерческое училище вводитъ одинъ изъ самыхъ интересныхъ предметовъ — товаровѣдѣніе, имѣющее свою цѣлью дать понятіе о вещахъ и предметахъ, которыми мы одѣваемся, употребляемъ въ пищу, и т. д.

Каждому изъ насъ необходимо имѣть понятіе о законахъ нашей страны — для этого въ курсѣ коммерческаго училища введено законовѣдѣніе. Мы мало знаемъ нашу родину — коммерческая географія пополняетъ этотъ пробѣлъ нашихъ учебныхъ заведеній.

Если прибавить, что политической экономія, физикъ и химія отведено у насъ подобающее мѣсто, то мы еще болѣе убѣдимся въ томъ, что коммерческое училище можетъ дать странѣ не только хорошо подготовленныхъ для торговли людей, но удовлетворить и запросамъ юношей, желающихъ пріобрѣсти знанія, расширяющія ихъ умственный кругозоръ.

Переходя затѣмъ къ нѣкоторымъ большимъ вопросамъ школьной жизни, я долженъ обратить Ваше, Милостивые Государя и Милостивыя Государыни, вниманіе на то, что въ нашемъ коммерческомъ училищѣ экзаменамъ будетъ отведена самая незначительная роль: ученики будутъ переводиться изъ класса въ классъ безъ экзамена, только на основаніи мѣстной педагогическаго комитета объ ихъ подготовленности къ прохожденію дальнѣйшаго курса. Неуспѣвающимъ же будутъ даваться повѣрочныя испытанія послѣ каникулъ. Экзамены же до каникулъ будутъ введены только въ тѣхъ классахъ и по тѣмъ предметамъ, которые заканчиваются въ

вихъ и въ дальнѣйшемъ курсѣ не встрѣчаются. Напримѣръ, экзаменъ по арифметикѣ будетъ въ 3-мъ классѣ, экзаменъ по географіи — въ 4 и т. д., да и то только для сомнительныхъ учениковъ, вполнѣ же успевающіе будутъ переводиться безъ экзамена.

Все безъ исключенія ученики будутъ подвергнуты экзамену только при окончаніи курса училища. Также я долженъ сказать и о баллахъ — баллы на урокахъ ставиться не будутъ, но можетъ быть, уступая необходимости, мы введемъ эти баллы для четвертныхъ аттестацій.

Самое большое мѣсто современной школы — это разнь между ею и семьей и недоверіе къ школѣ со стороны родителей. Разнь эта имѣетъ болѣе или мене серьезныя основанія. Уничтожить ее скоро нельзя, почему мы и не питаемъ надежды на полное согласіе между нами и родителями, но въ этомъ отношеніи, опять таки, коммерческія училища поставлены въ лучшія условія, чѣмъ другія среднія учебныя заведенія. Мы имѣемъ попечительный совѣтъ. Онъ можетъ служить связующимъ звеномъ между учебною частью и обществомъ, онъ можетъ до нѣкоторой степени регулировать отношенія, сглаживать шероховатости. Члены совѣта — люди жизни, они умудрены житейскимъ опытомъ, имъ извѣстны потребности края и нужды родителей болѣе, чѣмъ намъ.

Но этимъ роль попечительнаго совѣта въ учебномъ отношеніи не исчерпывается. Онъ до нѣкоторой степени можетъ направлять теченіе школьной жизни и школьнаго преподаванія. Попечительный совѣтъ, имѣя своего представителя въ педагогическомъ комитетѣ, можетъ оказать ему существенную помощь, даже при выработкѣ программъ по нѣкоторымъ предметамъ, наиболѣе близкимъ къ жизни. Если-бы, напримѣръ, преподаватель законовѣдѣнія въ представленной имъ программѣ отвѣлъ слишкомъ большое мѣсто теоретической части, задумалъ бы поучать, ну, хоть, энциклопедіи права, или заняться сравненіемъ нашего законодательства съ кодексомъ Наполеона, то, конечно, голосъ практика — члена попечительнаго совѣта, указавшаго, что вмѣсто этого лучше было-бы ознакомить учениковъ, напримѣръ, съ промышленнымъ налогомъ или нотаріальнымъ законодательствомъ, несомнѣнно, не могъ бы быть не уваженъ. Члены совѣта могутъ посѣщать уроки преподавателей и дѣлать свои замѣчанія по поводу преподаванія различныхъ предметовъ непосредственно директору училища. Совѣтъ завѣдуетъ всею матеріальною частью заведенія. Однимъ словомъ, совѣтъ играетъ важнѣйшую роль въ жизни училища. Малѣйшій разладъ между нимъ и учебною частью можетъ привести къ печальнымъ результатамъ, вотъ почему я и долженъ здѣсь выразить особенную благодарность гг. гласнымъ и членамъ купеческаго общества, которые дали училищу попечительный совѣтъ, вполнѣ стоящій на высотѣ своего назначенія. Цѣлый мѣсяць я имѣлъ дѣло съ нимъ.

Цѣлый мѣсяць шла и долго еще будетъ итти организаторская дѣятельность совѣта и я упрекнулъ бы себя въ недобросовѣстности, если-бы не отмѣтилъ ту удивительную разсудительность и то единодушіе, съ которыми возируются совѣтомъ самыя важныя для училища вопросы и тотъ глубокой интересъ, съ какимъ они относятся къ новому дѣтищу Симбирска. Нужды у этого дѣтища очень много: его нужно научить ходить и дать ему вѣрютъ, и я глубоко увѣренъ, что члены попечительнаго совѣта одѣвуть его, обуютъ, пріютятъ и тѣмъ самымъ навѣки-вѣчные запишутъ свои имена золотыми буквами на священныхъ скрижаляхъ исторіи образованія родного Поволжья“.

По окончаніи рѣчи г. директора С. И. Корытина, воспитанниками училища было стройно пропѣто „Славься!“.

Затѣмъ, г. городской голова М. А. Волковъ доложилъ полученныя привѣтственные телеграммы по случаю открытія Симбирскаго коммерческаго училища:

„Горько привѣтствую открытіе новаго разсадника просвѣщенія въ нашей губерніи. Отъ души желаю успѣха“.

Симбирскій губернскій предводитель дворянства Поливановъ.

„Въ виду предстоящаго отъѣзда за-границу, быть не могу. Поздравляю съ открытіемъ училища и желаю полного успѣха“.

Ковалевскій.

„Всякое доброе дѣло начинается съ благословенія Божьяго, по полученіи котораго для успѣха расширенія и развитія — необходима благотворительность. Слѣдуя этому, представляю Вашему Высочордію жертвуемый мною билетъ Симбирскаго городского общественаго банка въ сто десять руб. для вспомошествованія недостаточнымъ воспитанникамъ Симбирскаго коммерческаго училища.“

Почетный гражданинъ г. Симбирска, коллежскій советникъ М. В. Лебедевъ.

„Сердечно поздравляю Васъ, попечительный совѣтъ, директора, учащихся и учащихся съ открытіемъ училища. Всею душою желаю полного преуспѣванія этому новому разсаднику просвѣщенія.“

Григорьевъ.

По прочтеніи телеграммъ, одинъ изъ старѣйшихъ мѣстныхъ педагоговъ Н. А. Я. обратился къ присутствующимъ съ простою, безыскусственною рѣчью, въ которой высказалъ то, что подсказало ему его русское, доброе сердце... Вотъ что, между прочимъ, сказалъ онъ: привѣтствую Симбирскую городскую управу съ открытіемъ новаго училища, вызваннаго дѣйствительною и настоятельною потребностью жизни, поэтому этотъ новый разсадникъ просвѣщенія извѣтъ, такъ сказать, жизненные задатки и хорошую будущность, для чего есть вполне благопріятные признаки — рудоводителемъ назначенъ опытный педагогъ, при чемъ съ большими полномочіями, которыя дадутъ ему возможность не стѣсняться и не натѣкаться ежеминутно на циркуляры и предписанія, въ спасительность и могущество которыхъ, такъ вѣрять, особенно въ Петербургѣ, гдѣ дѣлаютъ науку“... Въ натурѣ русскихъ дѣтей, сказалъ старшій педагогъ, есть своя особенность — не мириться съ привознымъ товаромъ и упорно отстаивать свою самобытность, поэтому къ воспитанію ихъ надо относиться какъ можно проще „безъ мечтательныхъ мудрствований“. Чтобы овладѣть душою русскихъ дѣтей есть только одно, при томъ самое простое, средство — это отдать имъ свою душу, и тогда воспитаніе и обученіе пойдетъ легко въ рукахъ образованнаго и честнаго человѣка.

Попечительный совѣтъ новаго учебнаго заведенія, состоящій изъ мѣстныхъ купцовъ, не порвавшихъ еще связь съ народомъ, — быть можетъ и не освѣдомленъ съ тонкостями педагогикі (и слава Богу!), но за то онъ хорошо знаетъ ученіе Христа, и если умѣетъ хранить его, то этого совершенно достаточно.

Педагогика, какъ и всякая наука, увлекаясь выводами, обобщеніями и умозаключеніями, часто не знаетъ позвы, и ученые люди, обремененные научнымъ багажемъ и озабоченные тщетнымъ желаніемъ прозрѣть будущее, — часто не видятъ, что лежитъ близко отъ нихъ. Въ данномъ случаѣ идея и наука, въ лицѣ директора, будутъ опираться на почву и отъ нея не оторвутся. Въ заключеніе онъ

пожелалъ процвѣтанію новому учрежденію, а дѣтямъ здоровья. Сердечная рѣчь „старого педагога“ вызвала среди присутствующихъ „сердечный“, единодушный взрывъ рукоплесканій. Каждый считалъ своею обязанностью выразить почтенному педагогу глубочайшую благодарность за его простую, русскую рѣчь, за его взгляды на воспитаніе дѣтей, за трезвое отношеніе къ наукѣ, и за его „русское сердце“...

Послѣ этого воспитанниками открытаго училища было пропѣто „Исполла“, и этимъ закончилось утреннее торжество открытія Симбирскаго коммерческаго училища.

Въ пять часовъ вечера, того-же дня, въ залѣ городского общества состоялся обѣдъ, данный попечительнымъ совѣтомъ училища. За обѣдомъ игралъ военный оркестръ, подъ управленіемъ Книгге. Благодаря многолюдству и гостеприимству хозяевъ (членовъ попечительнаго совѣта) обѣдъ прошелъ замѣчательно оживленно. Когда въ бокалахъ заискрилось шампанское, — то тогда первый тостъ за здравіе вашего возлюбленнаго Монарха ЕГО ИМПЕРАТОРСКАГО ВЕЛИЧЕСТВА ГОСУДАРЯ ИМПЕРАТОРА НИКОЛАЯ АЛЕКСАНДРОВИЧА провозгласилъ г. губернаторъ В. Н. Акинфовъ, и единодушное громовое „ура“ потрясло залъ городского общества...

Затѣмъ, слѣдовалъ цѣлый рядъ тостовъ, провозглашенныхъ разными лицами, присутствовавшими на обѣдѣ. Было произнесено также много застольныхъ рѣчей; говорили: Е. С. Котовниковъ, А. В. Годневъ, М. В. Андреевъ, И. С. Покровский, директоръ училища С. И. Корытний. Послѣдній коснулся въ своей рѣчи вопроса объ учрежденіи въ Симбирскѣ общества коммерческихъ знаній и по этому поводу сказалъ слѣдующее:

Мн. Гг.!

„Открывъ коммерческое училище, мы еще не вполне удовлетворили спросъ на коммерческое образованіе. Мнѣ ежедневно приходится отказывать молодымъ людямъ, желающимъ учиться, только потому, что возрастъ ихъ не соответствуетъ тѣмъ классамъ, въ которые они могутъ поступить. Юноши эти, 16—17 лѣтъ, не имѣютъ такихъ знаній, которыя могли-бы хоть сколько нибудь обезпечить ихъ существованіе. Они желаютъ учиться, но мы имъ, пока, не можемъ предложить того, что имъ нужно.

Кромѣ того, мы имѣемъ цѣлый классъ приказчиковъ и конторщиковъ, которымъ необходимы элементарныя знанія по коммерческимъ наукамъ.

Далѣе, ежегодно средица учебнаго заведенія выбрасываютъ учащихся, не имѣющихъ по тѣмъ или другимъ причинамъ возможности продолжать курсъ.

Прямая наша обязанность — придти къ нимъ на помощь.

Попечительный совѣтъ остановился на мысли образовать въ Симбирскѣ „Общество для распространенія коммерческихъ знаній“, и все члены совѣта пожелали бѣть его учредителями. Первою заботою этого общества будетъ организациа вечернихъ торговыхъ классовъ для лицъ всѣхъ возрастовъ и состояній.

Довода объ этомъ до вашего свѣдѣнія, я покорнѣйше прошу всѣхъ, желающихъ быть учредителями этого общества, занести свои имена на подписной листъ.

Считаю необходимымъ прибавить, что подобныхъ обществъ въ Россіи нѣсколько. Въ С.-Петербургѣ имѣются два: Общество для распространенія коммерческаго образованія и Общество для распространенія коммерческихъ знаній. Общество для распространенія коммерческаго образованія учредило курсы въ Россіи торговые классы, которые сначала имѣли громадный успѣхъ, но потомъ они почти уничтожились вслѣдствіе разныхъ причинъ и, между прочимъ, того, что

всѣ средства общества пошли на содержаніе торговой школы. Второе общество, предсѣдателемъ котораго состоитъ Гр. Гр. Елисеѣвъ, глава известной всей Россіи фирмы -- вполнѣ живое учрежденіе, открывающее ежегодно курсы и лекціи по различнымъ отдѣламъ коммерческихъ знаній. Лекціи и рефераты общества посвящаются публикой съ большою охотой и приносятъ несомнѣнную пользу, какъ проводники здравыхъ понятій по общественнымъ, финансовымъ и коммерческимъ наукамъ. Московское Общество коммерческаго образованія зарекомендовало себя блестящею постановкою торговыхъ классовъ, на столько блестящею, что министерство финансовъ дало ему субсидію въ 10000 руб., ту субсидію, которою прежде пользовалось Петербургское того же наименованія Общество, когда оно все свое вниманіе сосредоточивало на торговыхъ классахъ, въ организаціи которыхъ и принималъ дѣятельное участіе. Можно надѣяться, что будущее общество, если дѣла его будутъ вестись хорошо, оживитъ жизнь нашего города и принесетъ несомнѣнную пользу его обитателямъ. Зарекомендовавъ себя полезною дѣятельностью, оно можетъ рассчитывать и на субсидію министерства финансовъ изъ спеціального на сей предметъ капитала.“

За обѣдомъ были посланы телеграммы слѣд. лицамъ: г. министру финансовъ С. Ю. Витте; г. товарищу министра финансовъ В. И. Ковалевскому; главному инспектору по учебной части Григорьеву и главному директору Волжско-Камскаго Коммерческаго банка Мухому.

Этимъ закончилось торжество открытія въ Симбирскѣ еще одного средне-учебнаго заведенія, надобность въ которомъ ощущалась давно. Пожелаемъ и мы, съ своей стороны, вновь открытому училищу полянаго процвѣтанія на пользу края и отечественной торговли. Мы вполнѣ убѣждены, что наше училище достигнетъ желаннаго ему успѣха, такъ какъ почтенный совѣтъ, зная интересы мѣстнаго края и населенія, имѣетъ полную возможность осуществлять цѣли правительства и дать училищу вѣрное направленіе для подготовки знающихъ, умѣлыхъ и полезныхъ работниковъ въ торгово-промышленномъ дѣлѣ.

Итакъ, въ добрый часъ!...

Д. Горчаковъ.

ВИННАЯ МОНОПОЛІЯ*)

Узаконенія и распоряженія Правительства.

А) О б щ и я .

а) Положеніе о казенной продажѣ питей**).

(Приложеніе къ статьѣ 416, прим. 4).

Гл. 1. — Общія постановленія.

1. Въ районѣ казенной продажи питей выдѣлка и продажа питей, а также взиманіе съ оныхъ дохода въ пользу казны, производится на основаніи нижеслѣдующихъ правилъ.

2. Въ доходъ казны съ питей поступаютъ: 1) доходъ отъ казенной продажи спирта, вина и водочныхъ издѣлій; 2) акцизъ съ портера пива, меда и и приготовляемой на особыхъ заводахъ браги (ст. 239 сего Уст.); 3) дополнительный акцизъ съ водочныхъ издѣлій (ст. 375 сего Уст.); 4) акцизъ съ вина и спирта, вывозимыхъ за предѣлы района казенной продажи питей; 5) комиссіонал плата за продажу напитковъ, упомянутыхъ въ статьѣ 18 сего Положенія, и 6) патентный сборъ съ содержимыхъ частными лицами заводовъ для приготовленія питей и заведеній для продажи оныхъ.

Примѣчаніе 1. Означенный въ пунктахъ 2—4, сей (2) статьи акцизъ взимается въ размѣрѣ и на основаніяхъ, изложенныхъ въ семъ уставѣ.

Примѣчаніе 2. Размѣръ патентнаго сбора (ст. 2 п. 6 сего прил.) указанъ въ росписаніи, приложенномъ къ примѣчанію къ статьѣ 111 сего Устава (по Прод.).

3. Продажа спирта, вина и водочныхъ издѣлій на мѣстное потребленіе составляетъ исключительное право казны.

4. Заводчики, не сдавшіе приготовленнаго ими спирта, вина и водочныхъ издѣлій въ казну, могутъ вывозить ихъ за предѣлы района казенной продажи питей, съ соблюденіемъ, въ отношеніи перевозки черезъ означенный районъ, правилъ, установленныхъ министромъ финансовъ.

*) Въ виду предстоящаго въ июль 1901 г. введенія въ нашей губерніи винной монополіи приводимъ здѣсь выдержки изъ „Положенія о казенной продажѣ питей“.

**) Печатается въ извлеченіи изъ Высочайшаго утвержденнаго 6 июня 1894 г. Положенія.

5. Ввозъ въ районъ казенной продажи питей частными лицами, для собственного употребленія, спирта, вина и водочныхъ издѣлій, количествами свыше одной десятой ($\frac{1}{10}$) ведра воспрещается.

6. Транзитный провозъ черезъ районъ казенной продажи питей спирта, вина и водочныхъ издѣлій допускается съ соблюденіемъ правилъ, означенныхъ въ статьѣ 4 сего Положенія.

7. Вывозъ спирта и издѣлій изъ оного за-границу производится на основаніи правилъ, изложенныхъ въ семь Уставѣ, при чемъ безакцизные отчисления за вывозимый спиртъ выдаются деньгами.

8. Министръ Финансовъ уполномочивается: 1) разрѣшать все сомнѣнія, могущія возникнуть при примѣненіи сего Положенія; 2) давать Акцизнымъ Управленіямъ надлежащія наставленія, и 3) объяснить и дополнить сіе Положеніе подробными правилами, съ тѣмъ, чтобы эти правила не противорѣчили главнымъ основаніямъ Положенія и не касались предметовъ и дѣлъ, по свойству своему подлежащихъ судебному или законодательному разсмотрѣнію.

Примѣчаніе. Министру Финансовъ предоставляется опредѣлять, по соглашенію съ Государственнымъ Контролеромъ, предѣльные размѣры тратъ казенныхъ спирта и вина при очисткѣ ихъ, разливѣ, перевозкѣ и храненіи, а равно порядокъ счетоводства и отчетности по казенной питейной операціи и порядокъ ввоза денегъ въ казначейства.

Гл. II. — О в ы д ѣ л к ѣ п и т е й.

9. Винокуреніе (на винокуренныхъ и на дрожжево-винокуренныхъ заводахъ), а равно вареніе пива, портера и меда и приготовленіе браги, производится на частныхъ заводахъ на основаніяхъ, изложенныхъ въ семь Уставѣ, за слѣдующими извѣтїями: 1) увеличеніе годового производства на винокуренныхъ и дрожжево-винокуренныхъ заводахъ свыше наибольшей годовой выкурки одного изъ послѣднихъ трехъ періодовъ винокуренія до изданія сего Положенія, возобновленіе винокуренія на заводахъ, не дѣйствовавшихъ въ теченіе тѣхъ же трехъ періодовъ, а также открытіе вновь винокуренныхъ заводовъ, допускаются не иначе, какъ съ разрѣшенія Министра Финансовъ, по соглашенію съ Министромъ Земледѣлія и Государственныхъ Имуществъ; 2) причитающіяся въ пользу винокуренныхъ заводчиковъ безакцизные отчисления (ст. 262 и 263 сего Уст.) выдаются деньгами; порядокъ выдачи оныхъ опредѣляется инструкцію, издаваемою Министромъ Финансовъ, по соглашенію съ Государственнымъ Контролеромъ.

10. Очистка спирта перегонкою, а равно выдѣлка водочныхъ издѣлій, производится на частныхъ и казенныхъ заводахъ.

11. Условія производства очистки перегонкою, а равно выдѣлки водочныхъ издѣлій на частныхъ заводахъ по заказамъ казны, опредѣляются министромъ

финансовъ. Производство очистки перегонкою и выдѣлка водочныхъ издѣлій на частныхъ заводахъ для вывоза очищеннаго спирта, вина и водочныхъ издѣлій за предѣлы района казенной продажи питей подчиняются правиламъ, изложеннымъ въ семь Уставъ.

12. Частные водочные заводы приобрѣтаютъ спиртъ, для выдѣлки изъ него водочныхъ издѣлій, исключительно отъ казны, по цѣнамъ, назначаемымъ Министромъ Финансовъ.

13. Уплата денегъ за приобрѣтенный отъ казны спиртъ для выдѣлки водокъ можетъ быть разсрочиваема подъ залоги, рубль за рубль, состоящую изъ процентныхъ бумагъ, допускаемыхъ къ приему по разсрочкамъ платежа акциза за вино, по цѣнамъ, устанавливаемымъ Министромъ Финансовъ. Разсроченная сумма должна быть уплачена сполна, но позднѣе послѣдняго дня отчетнаго года. Въ случаѣ несвоевременной ея уплаты, производителъ немедленно взысканію, съ обращеніемъ его на представленные заводчикомъ залоги, а при недостаточности ихъ на прочее его имущество.

14. Условія производства на казенныхъ спиртоочистительныхъ и водочныхъ заводахъ опредѣляются Министромъ Финансовъ.

15. Приготовленіе изъ очищеннаго перегонкою спирта вина, а равно разливъ онаго въ стеклянную посуду для снабженія имъ мѣстъ продажи спирта и вина, производится въ казенныхъ складахъ, открываемыхъ по распоряженію Управляющаго акцизными сборами. Въ случаѣ надобности, для разлива вина въ посуду открываются, тѣмъ же порядкомъ, особыя разливныя пункты.

16. Казеннымъ заводамъ и складамъ (ст. 14 и 15 сего Пол.) присвоивается особая печать.

Гл. III.— О продажѣ питей.

17. Продажа спирта, вина и водочныхъ издѣлій производится изъ принадлежащихъ казнѣ заведеній, а также изъ заведеній, содержимыхъ частными лицами, коимъ сія продажа будетъ казною поручена.

18. Очищенное вино и водочныя издѣлія заводовъ, находящихся въ районѣ казенной продажи питей, а также водочныя издѣлія частныхъ заводовъ сего района и заграничныя, обращаются въ продажу казеннымъ управленіемъ на коммисіонныхъ началахъ, на условіяхъ, устанавливаемыхъ министромъ финансовъ. На сихъ же началахъ можетъ быть допускаема продажа пива, портера, браги, меда и виноградныхъ винъ изъ мѣстъ казенной продажи питей.

19. Въ отношеніи продажи пива, портера, браги, меда и виноградныхъ винъ въ содержимыхъ частными лицами заведеніяхъ соблюдаются правила сего Устава, за извѣтїями, изложенными въ семь Положеніи.

20. Мѣста продажи питей суть: 1) казенныя: а) склады (ст. 15 сего Пол.), и б) винныя лавки; 2) содержимыя частными лицами; а) оптовые склады

пива, меда, а также русскаго винограднаго вина; б) заведеніи трактирнаго промысла (Пол. Трактирн, ст. 5 и 6); в) пивныя лавки; г) погреба для продажи русскихъ виноградныхъ винъ; д) ренсковые погреба и е) временныя выставки для продажи, пива, меда и русскаго винограднаго вина.

21. Казенныя винныя лавки открываются по соглашенію Управляющаго акцизными сборами съ губернаторомъ. Въ случаѣ, если между губернаторомъ и управляющимъ акцизными сборами не послѣдуетъ соглашенія, возникшее разногласіе разрѣшается Министромъ Финансовъ, по соглашенію съ Министромъ Внутреннихъ Дѣлъ.

Примѣчаніе. Права, предоставленныя симъ Положеніемъ Министру Внутреннихъ Дѣлъ и Губернаторамъ, предоставляются по отношенію къ землямъ Оренбургскаго казачьяго войска Военному Министру и наказному атаману сего войска, по принадлежности.

22. Указаннымъ въ предшешей (21) статьѣ порядкомъ открываются оптовые склады пива, меда и русскихъ виноградныхъ винъ, пивныя лавки, погреба для продажи русскихъ виноградныхъ винъ, ренсковые погреба въ городахъ и временныя выставки для продажи пива, меда и русскихъ виноградныхъ винъ (ст. 20 п. 2 а и в — сего Пол.). Ренсковые погреба внѣ городскихъ поселеній открываются не иначе, какъ съ особаго каждаго разъ разрѣшенія Министра Финансовъ. Буфеты съ продажей крѣпкихъ напитковъ на вечерахъ, базарахъ и гуляньяхъ, имѣющихъ благотворительную или иную общепользную цѣль, открываются съ разрѣшенія губернаторовъ (ст. 21, прим. сего Пол.), по уплатѣ установленнаго для сего патентнаго сбора.

23 (*Выс. утв., 29 Мая 1897 г., мн. Гос. Сов. Собр. Узак., № 63, ст. 791*). Открытіе заведеній трактирнаго промысла производится въ порядкѣ, опредѣленномъ въ Положеніи о селѣ промыслѣ. Торговля крѣпкими напитками, не составляющими предмета казенной продажи (пивомъ, портеромъ, медомъ, виноградными винами и другими крѣпкими напитками), разрѣшается въ означенныхъ заведеніяхъ порядкомъ, указаннымъ въ статьѣ 21.

24. При открытіи означенныхъ въ статьяхъ 22 и 23 сего Положенія заведеній, внѣ городскихъ поселеній, требуется согласіе владѣльцевъ земли или усадьбы, которые не обязаны испрашивать на то разрѣшительныхъ приговоровъ сельскихъ обществъ.

25. Продажа спирта, вина и водочныхъ издѣлій въ заведеніяхъ, упомянутыхъ въ статьяхъ 22 и 23 сего Положенія, разрѣшается порядкомъ, указаннымъ въ статьѣ 21 сего Положенія (ср. ст. 21, прим.). Свидѣтельство, разрѣшающее продажу сихъ питей, должно быть выставлено въ заведеніи на видномъ мѣстѣ.

26. Продажа всякаго рода питей въ станціонныхъ домахъ и буфетахъ на станціяхъ желѣзныхъ дорогъ разрѣшается управляющимъ акцизными сборами, по соглашенію съ подлежащимъ почтовымъ или желѣзно-дорожнымъ начальствомъ.

литви 27. Содержимыя частными лицами заведенія, которыхъ разрѣшена продажа спирта, вина и водочныхъ издѣлій, обязаны приобрѣтати означенныя интія исключительно изъ мѣстъ казенной продажи (ст. 20 п. 1 сего Полож.).

28. Вино и спиртъ обращаются въ продажу не иначе, какъ въ очищенномъ перегонкою видѣ и крѣпостью не ниже сорока градусовъ.

Примѣчаніе. Министру Финансовъ предоставляется разрѣшать вѣсомъ и въ исключительныхъ случаяхъ, въ отступленіе отъ сей (28) статьи, въ случаѣ обращенія въ продажу вина и спирта, очищенныхъ холоднымъ способомъ.

29. Высшій и высшій размѣры цѣны вина, спирта и водочныхъ издѣлій опредѣляются законодательнымъ порядкомъ.

30. (Выс. утв., 22 Апрѣля 1896 г., мн. Гос. Сов. — собр. узак. № 61, ст. 730.) Въ предѣлахъ сихъ размѣровъ (ст. 29 сего Пол.), продажныя цѣны вина, спирта и водочныхъ издѣлій назначаются для каждой мѣстности Министромъ Финансовъ, при чемъ цѣна части ведра должна быть пропорціональна цѣнѣ цѣлаго ведра, съ округленіемъ до полуконѣйки. О назначенныхъ продажныхъ цѣнахъ Министръ Финансовъ представляетъ Правительствующему Сенату для распубликованія во всеобщее свѣдѣніе.

31. Крѣпость вина (ст. 28 сего Пол.) и его цѣна (ст. 30 сего Пол.) обозначаются на этикетахъ, наклеенныхъ на посудѣ.

32. Вино, спиртъ и водочныя издѣлія, въ количествѣ болѣе одной десятой ведра, должны быть провозимы или проносимы покупателями изъ мѣстъ продажи въ той же посудѣ, въ какой они отпущены, съ ненарушенными печатами или промѣлами и бандеролями.

33. Продажа спирта, вина и водочныхъ издѣлій производится, за изыятіями, указанными въ статьѣ 35 сего Положенія, исключительно на выносъ и при томъ въ запечатанной или обандероленной посудѣ, емкостью отъ одной двухсотой ($\frac{1}{200}$) ведра и выше, по цѣнамъ, назначеннымъ согласно статьѣ 30 сего Положенія. Казенныя склады (ст. 15 сего Пол.) могутъ отпускать интія и во всякую, принадлежащую покупателямъ, посуду, но не иначе, какъ по надлежащемъ ей опечатаніи.

34. Обдержатели заведеній, въ которыхъ допущена продажа спирта, вина и водочныхъ издѣлій, исключительно въ запечатанной посудѣ и по установленнымъ цѣнамъ, получаютъ за такую продажу вознагражденіе отъ казны, на условіяхъ и въ размѣрѣ, опредѣляемыхъ Министромъ Финансовъ.

35. (Выс. утв., 29 Мая 1897 г., мн. Гос. Сов. — собр. узак., № 63, ст. 791.) Во всѣхъ заведеніяхъ трактирнаго промысла, которыхъ разрѣшена продажа спирта, вина и водочныхъ издѣлій, напитки эти могутъ быть отпускаемы на выносъ и распивоно, но не иначе, какъ въ запечатанной посудѣ и по назначеннымъ, согласно ст. 30, цѣнамъ, при чемъ въ заведеніяхъ этихъ всегда должны быть въ запасѣ казенныхъ питей въ посудѣ всѣхъ установленныхъ размѣ-

ровъ. Означенные напитки, сверх того, могутъ быть отпускаемы для распитія на мѣстѣ и производными мѣрами, а равно въ наливъ изъ графиновъ, по вольной цѣнѣ, во всякаго рода буфетахъ; а равно и въ тѣхъ заведеніяхъ трактирнаго промысла, содержимыхъ въ городахъ, которымъ это будетъ разрѣшено Управляющимъ акцизными сборами, по соглашенію съ Губернаторомъ, съ тѣмъ, однако, чтобы въ получившихъ право на такую продажу заведеніяхъ трактирнаго промысла, безъ исключеній, буфетовъ, указанныхъ напитков, по требованіямъ посетителей, отпускалась для распитія на мѣстѣ и запечатанной посудъ, и по назначенной цѣнѣ. Съ особаго разрѣшенія Министра Финансовъ такая же продажа можетъ быть разрѣшаема и заведеніямъ трактирнаго промысла, находящимся въ городскихъ поселеніяхъ. Независимо отъ сего, Министру Финансовъ предоставляется, по представленіямъ Управляющихъ акцизными сборами, по соглашенію съ Губернаторами, разрѣшать отдѣльнымъ заведеніямъ трактирнаго промысла, высшаго разбора (первокласснымъ гостиницамъ и ресторанамъ) продажу спирта /вина и водочныхъ издѣлій для распитія на мѣстѣ производными мѣрами, и въ наливъ изъ графиновъ, по вольной цѣнѣ, безъ обязательной торговли тѣми же цѣтями въ запечатанной посудѣ и по назначеннымъ цѣнямъ.

Ст. 36. (Выс. указъ 29 мая 1897 г., мн. Гос. Сов. — собр. узак., № 63, ст. 791). Въ случаѣ обнаруженія акцизнымъ надзоромъ или полиціею въ указанныхъ въ п. 2 ст. 20 заведеніяхъ, содержимыхъ частными лицами, съпущенныхъ напитковъ въ обихъ на всякія либо вещи, продукты и т. п., или нады, закладъ ихъ, а равно и другихъ злоупотребленій, противъ общественной нравственности, заведенія сія, независимо отъ возбужденія, въ подлежащихъ случаяхъ, судебного преслѣдованія, закрываются по распоряженію губернатора, по соглашенію съ управляющимъ акцизными сборами. Возникающіе между послѣдними разногласія разрѣшаются, по порядку, указанному въ ст. 21.

Ст. 37. Въ случаѣ обнаруженія въ заведеніяхъ, содержимыхъ частными лицами, производства продажи спирта, вина или водочныхъ издѣлій, несогласно съ правилами, установленными въ статьяхъ 27, 28, 33 и 35 сего Положенія, свидѣтельство на производство означенной продажи можетъ быть, во всякое время, отобрано по порядку, установленному для выдачи оного (ст. 25 сего Пол.).

Ст. 38. Статьи 477, 478, 480 — 485, 504, и 505 и 549 и примѣчанія къ статьямъ 477 и 495 (по Прод.) и примѣчаніе 2 (по Прод.) къ статьѣ 549 сего Устава остаются въ силѣ въ отношеніи частныхъ и казенныхъ мѣстъ продажъ питей. Министру финансовъ предоставляется, по представленіямъ Губернаторовъ (стр. ст. 21; прим. сего Пол.) и по предварительномъ сношеніи съ подлежащими вѣдомствами, допускать, во вниманіе къ особымъ мѣстнымъ условіямъ, открытію мѣстъ продажи питей ближе узаконеннаго престоанія, отъ перечисленія въ статьяхъ 477, 478 и 482 — 485 сего Устава мѣстъ и учреждений, также разрѣшать, по соглашенію съ Министромъ Внутреннихъ Дѣлъ (стр. ст. 21,

приз. сего Пол.), въ отдѣльныхъ заведеніяхъ, производство продажи питей и винъ опредѣленною статьею 549 сего Устава времени.

Гл. IV. — О заготовленіи питей для казенной продажи.

39. Управляющій въ казенныхъ сборахъ представляетъ ежегодно на утвержденіи Министра Финансовъ планъ казенной продажи питей на предстоящій годъ, согласно инструкціи, издаваемой Министромъ Финансовъ по согласію съ Государственнымъ Контролеромъ.

40 (Выд. утв., 29 мая 1897 г., м. Гос. Сов. — собр. узк., № 63 ст. 791). Спиртъ для казенной продажи приобрѣтается, въ количествѣ въ двухъ третей годовой потребности, отъ винокуренихъ заводчиковъ района (ст. 3), производящихъ винокурение изъ хлѣбныхъ припасовъ и картофеля, по цѣнамъ, ежегодно опредѣляемымъ Министромъ Финансовъ, соотвѣтственно мѣстнымъ условіямъ винокуренинаго производства. Означенное количество спирта распределяется между заводчиками района на слѣдующихъ основаніяхъ: а) заводамъ, годовая выкурка которыхъ ни въ одномъ изъ трехъ періодовъ винокурениа 1892—93, 1893—94 и 1894—95 гг. не превышала пяти тысячъ ведеръ спирта въ 40°, предоставляется поставить въ казну спиртъ въ количествѣ наибольшей ихъ выкурки въ указанныя періоды, каждому же заводу, наибольшая годовая выкурка котораго въ одномъ изъ означенныхъ трехъ періодовъ превышала пять тысячъ ведеръ спирта въ 40°, предоставляется поставить въ казну пять тысячъ ведеръ спирта въ 40°; б) осталная часть спирта, приобрѣтаемая по назначаемой министромъ финансовъ цѣнѣ, распределяется между заводами района по соразмѣрности съ наибольшею годовою выкуркою ихъ въ одномъ изъ трехъ указанныхъ въ п. а) періодовъ винокурениа. Общее количество спирта, приобрѣтаемое въ казну отъ каждаго завода согласно пп. а и б, ни въ какомъ случаѣ не должно превышать количество спирта, которое заводъ имѣетъ право выкурить (ст. 1 и 2 отд. I Выс. утв., 19 февраля 1896 г., м. Гос. Сов.). Уступка заводчикомъ права поставки спирта въ казну другому лицу не допускается. Условія поставки спирта въ казну и расчета съ поставщиками опредѣляются министромъ финансовъ.

41. Остальное, не распределенное между означенными въ предшешей (40) статьѣ заводчиками, количество спирта, а также все количество оного, отъ поставки коего въ казну откажутся упомянутыя заводчики, приобрѣтается, съ торговъ, производимыхъ одинъ или нѣсколько разъ въ годъ, въ мѣстахъ, назначаемыхъ министромъ финансовъ, порядкомъ, установленнымъ въ Положеніи о казенныхъ подрядахъ и поставкахъ. Означенныя торги утверждаются министромъ финансовъ на всякую сумму.

42. Если торги не состоятся или если заловенныя на оныхъ цѣны окажутся чрезмѣрно высокими, то министру финансовъ представляется заготовить, необходимое для безостановочной продажи питей количество спирта хозяйственнымъ способомъ.

43. Лица, принявшія на себя поставку спирта въ казну (подпозначенной министромъ финансовъ цѣвъ (ст. 40 сего Пол.) или съ торговъ (ст. 41 сего Пол.), обезпечиваютъ обязательство свое залогомъ или залогомъ, на основаніи правилъ, изложенныхъ въ статьяхъ 38—79 Положенія о казенныхъ подрядахъ и поставкахъ, причѣмъ размѣръ залога, почитается одна десятая часть договорной суммы, и въ залогъ могутъ быть представляемы имущество и личности, какія принимаются по разсрочкамъ въ платежѣ акціза за выполненіемъ обязательствъ.

Гл. V. — Завѣдываніе казенною продажей питей.

44. Казенною продажей питей и казенными спиртоочистительными и водочными заводами въ губерніи завѣдуетъ Акцизное Управленіе.

45. Наблюденіе за производствомъ торговли питеями возлагается: 1) на Акцизное Управленіе, и 2) на полицію на основаніи вѣнструкціи, издаваемой министромъ финансовъ, по соглашенію съ министромъ внутреннихъ дѣлъ.

46. Члены акцизнаго управленія получаютъ, независимо отъ жалованья, по особому расписанію, добавочное содержаніе, замѣняющее установленное статьею 20 сего Устава процентное вознагражденіе изъ акцизныхъ доходовъ.

47. Завѣдываніе казенными мѣстами храненія, очистки, розлива и продажи вина и спирта возлагается на лицъ, наймаемыхъ по договору. Высшій размѣръ вознагражденія сихъ лицъ и порядокъ выдачи оного опредѣляется министромъ финансовъ.

48. Продавцамъ казенныхъ питей предоставляется, съ разрѣшенія управляющаго акцизными сборами, производить въ винныхъ лавкахъ торговлю за свой счетъ табачными издѣліями и спичками, подъ условіемъ пріобрѣтенія надлежащихъ торговыхъ документовъ и установленнаго патента на продажу табаку.

49. Опредѣленіе и увольненіе завѣдующихъ казенными заводами и очистныхъ мастеровъ, а также завѣдующихъ казенными мѣстами продажи питей, ихъ помощниковъ и конторщиковъ, предоставляется управляющимъ акцизными сборами. Наемъ и увольненіе прочихъ служащихъ, какъ-то: подвальныхъ, мастеровыхъ, рабочихъ и сторожей при означенныхъ мѣстахъ производится завѣдующими оными. Число сихъ лицъ и размѣръ вознагражденія ихъ опредѣляются смѣтными исчислениями, ежегодно утверждаемыми управляющимъ акцизными сборами.

50. Чинами акцизнаго надзора, полиціи, а также означеннымъ въ статьѣ 47 сего Положенія лицамъ, не состоящимъ на государственной службѣ, за особые ихъ труды по исполненію возложенныхъ на нихъ симъ Положеніемъ обязанностей, могутъ быть назначаемы, по представленію ихъ начальства, денежные награды. Награды сія выдаются по распоряженію министра финансовъ, по предварительномъ соглашеніи, относительно чиновъ полиціи, съ министромъ внутреннихъ дѣлъ (ср. ст. 21 прим. сего Полож.).

СТАВРОПОЛЬСКОЕ ГИМНАЗИУМЪ

адресованъ Симбирскому Губ. правленію, по адресу
Симбирскаго Губ. правленія, № 1.

адресованъ Симбирскому Губ. правленію, по адресу
Симбирскаго Губ. правленія, № 1.

АДРЕСЪ-КАЛЕНДАРЬ.

Правительственныя, сословныя и обще-
ственныя учрежденія

Симбирской губерніи.

СТАВРОПОЛЬСКОЕ ГИМНАЗИУМЪ

СТАВРОПОЛЬСКОЕ ГИМНАЗИУМЪ

Печатно-издательское предпріятіе Симбирскаго Губ. правленія, по адресу
Симбирскаго Губ. правленія, № 1.

СѢМБИРСКІЙ ЗЕМЛЕДѢЛЬЧЕСКІЙ СИНДИКАТЪ.

Складъ на Дворцовой у., д. Степанова, телефонъ № 27, въ г. Симбирскѣ.

Правленіе д. Дворянства, Новый вѣнецъ.

—ПРЕДЛАГАЕТЪ П ПОНИЖЕ ННЫМЪ ЦѢНАМЪ:—

ПЛУГИ Вотни. казен. зав., Руд. Сакка, Эккерта, Ф. Майфарта и друг. заводовъ. Однокорпусные съ запасными лемехами, двухъ трехъ и четырехъ-корпусные всѣхъ заводовъ.

ЗАПАШНИКИ.

БОРОНЫ желѣзныя и стальныя разныхъ системъ и заводовъ.

ЭКСТИРПАТОРЫ.

СѢЯЛКИ рядовыя, Россія, завода Р. Т. Эльворта, Р. Сакка, Эккерта, Берманъ и друг. заводовъ. разбросныя „Империалъ“.

ВѢСЫ десятичные, сороковые и вазовые
СѢНОКОСИЛКИ, Грабли кон. Америк. „ТИГРЪ“ стальныя.

КОСЫ штирѣйскія лучшихъ заводовъ, гарантированныя, **МОЛОТКИ** и **БАБКИ** для отбивки косъ. **БРУСКИ** коботочильныя. Соложорѣзки, корнерѣзки, молотилки и приводы разныхъ системъ.

ЖНЕИ самосбрасывающія, завода Р. Т. Эльворта, Адрианскъ Платъ, Макъ съ передкомъ, Кормякъ, Осборнъ, В. Вуда и Дирипта.

ЖНЕИ-СНОПОВЯЗАЛКИ, шпатагъ „Манпла“ для сноповязалокъ.

Паровыя гарнитуры, локомобили и молотилки разныхъ силъ. Завода Клейтона и Шугельворта, Рустонъ Прокторъ, Маршалъ, Робей, и др.

Сортировки, вѣялки и вообще зерноочистительныя машины.

Смазочныя матеріалы к. т. олеопафтъ, колесная мазь и проч.

ЦѢПИ разныхъ размѣровъ, цѣпные поводы и построжки.

САДОВЫЕ и **ОГОРОДНЫЕ** инструменты и проч. Вилы, лопаты.

СЛЕСАРНЫЙ и **СТОЛЯРНЫЙ** инструментъ, пилы, напильники, молотки, сверла, гасные ключи.

Листовое желѣзо, краски масляныя, ремни приводныя, брезенты, мѣшныя хлѣбныя. Пожарныя машины. Молочная посуда, Сепараторы разн. системъ. Маслобойки и пергаментъ для масла.

Сѣмена травъ корнеплодовъ, огородныя и цвѣточныя, изъ первыхъ рукъ отъ производителей хозяевъ Россіи и за границы.

КОМИССІОННЫЙ ОТДѢЛЪ

—при Симбирскомъ Земледѣльческомъ Синдикатѣ:—

Пріемъ на комиссію для продажи: хлѣбныхъ сѣмянъ и овощей, дровъ, масла коровьяго, сливочнаго, голштинскаго и топленнаго, меда и всѣхъ вообще сельско-хоз. продуктовъ.

ВѢДОМСТВО МИНИСТЕРСТВА ВНУТРЕННИХЪ ДѢЛЪ.

Губернаторъ, тайный совѣтникъ Владиміръ Николаевичъ Акинфовъ.
Вице-губернаторъ, статскій совѣтникъ Александръ Петровичъ Наумовъ.

Канцелярія Губернатора.

Правитель канцеляріи, тит. сов. Павѣль Вас. Тихоміровъ; помощники правителя: старшій кол. сек. Андр. Ив. Романовъ и младшій кол. сек. Ив. Мих. Ремизовъ; регистраторъ, кол. секр. Ник. Конст. Лавровъ. Чиновники особыхъ порученій при губернаторѣ: старшій, кол. ас. Вас. Ив. Виноградовъ; губ. секр. Вас. Петр. Наумовъ; младшій: губ. секр. Ник. Александр. Чертышовъ.

Губернское Правленіе.

(Зданіе присутственныхъ мѣстъ, Нов. Вѣнецъ).

Предсѣдатель — Губернаторъ; Вице-Губернаторъ; совѣтники: ст. сов. Александръ Ив. Неофитовъ, ст. сов. Вас. Ив. Алексѣевъ; секретарь, кол. ас. Конст. Стоп. Яковлевъ; дѣлопроизводители: надв. сов. Александр. Александр. Палъмовъ, надв. сов. Серг. Алексѣв. Сергіевскій, губ. секр. Анд. Анд. Вознесенскій, тит. сов. Александр. Ив. Панормовъ; помощники дѣлопроизводителей: тит. сов. Леон. Александр. Дмитриевъ, тит. сов.: Дмит. Пет. Остроумовъ, тит. сов. Александр. Павл. Крестовскій, тит. сов. Конст. Павл. Крестовскій; начальникъ газетнаго стола и завѣдывающій губерскою типографіею кол. ас. Александръ Никол. Мальковскій; помощникъ (вакансія); счет. чиновникъ, тит. сов. Вас. Ив. Добровъ; архивариусъ кол. ас. Ив. Алексѣев. Героновъ; помощникъ его кол. сек. Пет. Дмит. Остроумовъ; регистраторъ, тит. сов. Ив. Никанор. Фроловъ; помощникъ его, кол. сек. Алексѣй Дм. Петровъ. Редакторъ неоп. части „Симб. Губ. Вѣд.“, губ. сек. Дмит. Александр. Горчиловъ.

Строительное Отдѣленіе.

Губернскій инженеръ, ст. сов. Никол. Павл. Воскресенскій; младшій инженеръ, над. сов. Мечис. Иосиф. Машинскій; губерцвейдъ-архитекторъ, ст. сов. Васил. Филип. Афонасьевъ; младшій архитекторъ, над. сов. Викт. Дюдов. Ива-

новский; сверхштат. техникъ, кол. сек. Эрастъ Викт. *Спаннеръ*; дѣлопроизводитель, надв. сов. Ив. Ив. *Алексѣевъ*.

Врачебное Отдѣленіе.

Врачебный инспекторъ, ст. сов. Александръ Никол. *Антасевъ*; помощникъ его, ст. сов. Ив. Алексѣев. *Благовидовъ*; фармацевтъ (вакансія); дѣлопроизводитель, над. сов. Алексѣй Тимоф. *Евреиновъ*; его помощникъ, тит. сов. Конт. Степ. *Никитинъ*.

Ветеринарное Отдѣленіе.

Губернскій ветеринаръ, надв. сов. Ник. Никол. *Кридеръ*; младшій ветеринарный врачъ, нем. ч. Влад. Всеволод. *Скороходовъ*.

Губернская Чертежная.

Губернскій землемеръ, кол. сов. Пав. Никол. *Азбукинъ*; помощникъ его (вакансія); уездные землемеры: Ардатовскій — надв. сов. Вас. Ив. *Ивановъ*; Курмышскій — надв. сов. Ив. Ив. *Вейцлеръ*; дѣлопроизводитель, кол. ас. Вас. Матв. *Комаровскій*.

Губернское Присутствіе.

(Московская улица, д. Бончъ-Осмоловскаго).

Предсѣдатель — Губернаторъ. Члены: Губ. Предводитель Дворянства, Вице-Губернаторъ, Управляющій Казенною Палатою, Предсѣдатель и Прокуроръ Окружнаго Суда, Предсѣдатель Губернской Земской Управы; непремѣнные члены: ст. сов. Як. Як. *Литвиновъ* и ст. сов. Влад. Ник. *Абутовъ*; секретарь кол. со. Ник. Петр. *Никольскій*.

Губернское по земскимъ и городскимъ дѣламъ Присутствіе.

(Домъ губернатора).

Предсѣдатель — Губернаторъ. Члены: Губ. Предв. Дворянства, Вице-Губернаторъ, Управляющій Казенною Палатою, Прокуроръ Окружнаго Суда, Предсѣдатель Губ. Зем. Управы, Городской голова. Членъ отъ Губернскаго земскаго собранія — дѣйств. ст. сов. Юр. Дмитр. *Родионовъ*; членъ отъ городской думы Мих. Вас. *Врыгаловъ*; секретарь, тит. сов. Ив. Дмитр. *Врейманъ*, помощникъ его, тит. сов. Александр. Петр. *Платовъ*.

Губернское по воинской повинности Присутствіе.

(Домъ губернатора).

Предсѣдатель — Губернаторъ. Члены: Губ. Предв. Дворянства, Вице-Губернаторъ, Предсѣдатель Губернской Земской Управы, Членъ отъ Земной Управы,

Прокуроръ Окружнаго Суда, Узднй Воинскій Начальникъ; членъ, завѣдывающій дѣлопроизводствомъ присутствія, ст. сов. Оед. Конст. *Веселуцкій*.

Губернскій Статистическій Комитетъ.

(Домъ губернатора).

Предсѣдатель — Губернаторъ. Непремѣнные члены: Губ. Предв. Дворянства, Вице-Губернаторъ, Управляющій Казенною Палатою, Управляющій Контрольную Палатою, Управляющій Удѣльнымъ Округомъ, Управ. отдѣл. Государ. Банка, Губ. Инженеръ, Директоръ Нар. Училищъ, каед. Протоиерей, Городской Голова; дѣйствительные члены: Узднйе Предводители Дворянства: кол. сек. Пав. Карл. *Рудольфъ*, пот. поч. гражд. Мих. Вас. *Андреевъ*, нем. ч. Мих. Дм. *Эбулинъ*, Пет. Иракл. *Козловъ*, Владим. Петр. *Юрловъ*, Мулла Мухаметъ Шавиръ *Гафаровъ*; п. д. секретаря комитета губ. сокр. Дмитр. Александр. *Горчаковъ*.

Губернское по цитейнымъ дѣламъ Присутствіе.

Предсѣдатель — Губернаторъ. Члены: Губ. Предводитель Дворянства, Вице-Губернаторъ, Управляющій Казенною Палатою, Управляющій акцизными сборами, Прокуроръ Симб. Окр. Суда, Предсѣдатель Губерн. Зем. Уп., Городской Голова.

Губернское по фабричнымъ дѣламъ Присутствіе.

Предсѣдатель — Губернаторъ. Члены: Вице-Губернаторъ, Прокуроръ Окружнаго Суда, Начальникъ Губ. Жандармскаго Управленія, Предсѣдатель Губ. Зем. Управы, Городской Голова, Непремѣнный Членъ Присутствія.

Фабричный инспекторъ: инж.-техн. Алексан. Тимоф. *Переплетчиковъ*.

Губернскій Распорядительный Комитетъ.

(Казенная палата).

Предсѣдатель — Губернаторъ. Члены: Губ. Предвод. Дворянства, Предсѣд. Губ. Зем. Упр., Управляющій Казенною Палатою, Городской Голова, Узднй Воин. Начальникъ, Начал. Симб. почтово-телегр. конторы; непремѣнный членъ ком. начальн. I отдѣл. Каз. Пал.; дѣлопроизводитель (вакансія); помощникъ дѣлопроизводителя, тит. сов. Мих. Констан. *Корсиковъ*.

Губернскій Попечительный о тюрьмахъ Комитетъ.

(Зданіе присутственныхъ мѣстъ).

Вице-президенты: Губернаторъ и Преосвященнй *Никандръ*, епископъ Симбирскій и Сызранскій; директоры: Губернскій Предводитель Дворянства, Вице-Губернаторъ, Прокуроръ Окружнаго Суда, Управляющій Казенною Палатою, Городской Голова, Врачебный Инспекторъ, Губернскій Инженеръ, Предсѣдатель

Губ. Зем. Управы, Предсѣдатель Уѣзд. Зем. Управы, Уѣздный Членъ Окружнаго Суда, Городскіе Судьи въ г. Симбирскѣ; симбирскіе купцы: Ѳед. Степан. *Степановъ*, Никол. Яков. *Шатровъ*, Ив. Степ. *Балакиришиковъ*, Петръ Андр. *Пастуховъ*; врачи: кол. сов. Ив. Павл. *Сытжиницкій* и над. сов. Серг. Серг. *Есиповъ*; секретарь комитета, надвор. сов. Серг. Алексѣв. *Сергіевскій*.

Губернская Тюрьма.

И. д. начальника подполк. Никол. Александр. *Левицкій*; помощники его: тит. сов. Влад. Васил. *Шитковъ*, кол. секр. Пет. Васил. *Ксанфъ*, священ. тюрем. церкви Афиногент. Ив. *Березинъ*. Завѣдыв. женск. тюрем. кол. ас. Никол. Алексѣв. *Морозовъ*.

Исправительное Арестантское Отдѣленіе.

Почетители: Алексан. Ив. *Неофитовъ*, симб. куп. Ив. Степ. *Балакиришиковъ*; начальникъ отдѣленія кол. ас. Гав. Степ. *Яковлевъ*; помощникъ его тит. сов. Алексан. Андреев. *Умновъ*.

Дворянское Депутатское Собраніе.

Симбирскій губернский предводитель дворянства въ званіи камергера ВЪСОЧАЙШАГО Двора, д. ст. сов. Владим. Николаев. *Поливиновъ*.

Депутаты дворянства отъ уѣздовъ: по Симб. у., кол. рег. Пет. Пет. *Звяревъ*; по Сенгил. у., отс. гв. полк. Сер. Пет. *Дурасовъ*; по Сызр. у., поруч. Алексѣй Сер. *Ушаковъ*; по Карсун. у., кап. 2 ранга Алексан. Ант. *Юстицкій*; по Алатыр. у., губ. сек. Михайль Амапл. *Фонз-Ренкулъ*; по ардатов. у., пор. гвар. Никол. Ѳед. *Бьялковъ*; по Курмыш. у., подп. Влад. Алексан. *Шитловъ*; по Буин. у., пор. Вас. Вас. *Быковъ*; и. д. сек. дворянства губ. сок. Влад. Ѳед. *Ваерайскій*; и. д. столонач. Никол. Ник. *Врайневъ*.

Губернское Жандармское Управленіе.

(Московская ул. д. Кутенна).

Начальникъ управленія полк. Конст. Егор. *Семеновъ*; адъют. управ. поруч. Ив. Вас. *Любиновъ*; помощн. начальника: подполк. Никол. Никол. *Ловлягинъ* (въ г. Алатырь); ротм. Анат. Дм. *Заварицкій* (въ г. Сызрани).

Симбирская почтово-телеграфная контора.

(Вольная Саратовская ул.).

Начальн. конторы, кол. сов. Ѳед. Назар. *Воробьевъ*; помощникъ его кол. сов. Алексан. Мих. *Михайловъ*; почтово-телеграфные чиновники II разряда: губ. сек. Фрид. Ив. *Натингъ*, младшій механикъ низшаго оклада, нем. ч. Алек.

Никол. *Мироновъ*, пр. завѣд. Симб. телефон. станц.; III-го разряда: кол. сек. Аят. Аппол. *Кудельскій*, нем. ч. Алексан. Павл. *Корюкинъ*; IV-го разряда: кол. рег. Серг. Влад. *Десятовъ*, кол. рег. Конст. Дмитр. *Зыкинъ*; нем. ч. Герас. Ив. *Маковскій*, нем. ч. Дм. Куз. *Карцевъ*; надсмотрщикъ выс. оклада нем. ч. Конст. Вас. *Васильевъ*; V-го разряда: тит. сов. Ив. Вас. *Михайловъ*, тит. сов. Фед. Арк. *Кляжевъ*, нем. ч. Викт. Викт. *Варламовъ*, нем. ч. Михайль Михайл. *Тюринъ*, нем. ч. Порф. Михайл. *Столяровъ*, Ольг. Алексан. *Михайлова*; надсмотр. низш. окл., нем. ч. Михайл. Григ. *Гусевъ*; VI-го разряда высшего оклада: кол. сек. Вас. Никол. *Добросмысловъ*; неимѣющие чина: Алексѣй Ив. *Терентьевъ*, Алексан. Федор. *Овчинниковъ*, Алексан. Никол. *Петровъ*, Всев. Никол. *Ивановъ*, Фад. Ив. *Уксуениковъ*, Мар. Алексан. *Михайлова*; VI-го разряда низшаго оклада: нем. ч. Алексан. Анд. *Популовскій*, Никол. Пав. *Викторовъ*, Степ. Дм. *Ковшелевъ*, Фед. Алексан. *Ивановъ*, Никол. Влад. *Тельпуговскій*, Ник. Ив. *Андреевъ*, Никол. Михайл. *Алехтеевскій*, Алексан. Ив. *Корниевъ*, Леон. Павлов. *Сергеевскій*, Влад. Никол. *Пановъ*, Алексан. Анд. *Зиболотковъ*.

Симбирская центральная телефонная станція.

(Большая Саратовская ул.)

Почтово-телеграфные чиновники IV-го разряда нем. ч. Ив. Петр. *Шкулаевъ*, надсмотр. низш. оклада нем. ч. Степ. Тимоф. *Кузнецовъ*.

Губернская Земская Управа.

(Домъ дворянства.)

Предсѣдатель кол. сов. Серг. Серг. *Андреевскій*; члены: надв. сов., князь Серг. Михайл. *Баратаевъ*, кол. рег. Петръ Петр. *Звяровъ*, поруч. зап. гвар. Никол. Федор. *Бялковъ*.

Архитекторъ Эрастъ Викт. *Спитцеръ*; инженеръ Михайл. Арк. *Пчелинъ*; дѣлопроизвод. Мих. Осип. *Шверъ*; ветер. врачъ Михайл. Андреев. *Арнольдъ*; завѣд. оцѣночно-статист. отдѣломъ Алексан. Алексан. *Шоръ*; завѣд. страх. от. Гряг. Федор. *Галочкинъ*; завѣд. эморитур. от. кол. сов. Михайл. Густав. *Освальдъ*; завѣд. сирен. сельско-хозяйств. бюро Петръ Вас. *Ростовцевъ*; завѣд. савит. бюро врачъ Петр. Филин. *Рудряковъ*; страх. аг. надвор. сов. Вас. Вас. *Ивановъ*; бухгал. Алексан. Яков. *Петровъ*; страх. агентъ по Симб. у. Дмитр. Ив. *Грязновъ*.

Карамзинская колонія душевно-больныхъ.

(Въ 12 верст. отъ города, по Сызранскому тракту).

И. д. директора, ст. сов. Вас. Алексан. *Копосовъ*; помощ. директора, кол. сов. Конст. Михайл. *Целерицкій*.

Нижняя сельско-хозяйственная школа 1-го разряда.

(Въ 8 верст. отъ города, близъ с. Вырыпаевки).

Почетитель, преде. губ. зем. управы, кол. сов. Серг., Серг. *Андреевскій*, управляющій Матвѣй Фед. *Одиноковъ*; законоучит. свящ. Мих. Вас. *Кайкоровъ* (с. Вырыпаевки); преподав. общеобраз. предмет. Серг. Петр. *Поляковъ*; преподав. специальн. предмет. Ромуальд. Игнат. *Каше-Зверскій*; преподав. садов., огороднич. и пчеловодства Ник. Фед. *Лобочкинъ*.

Бактеріологическая лабораторія.

Завѣдыв. лабораторіей, ветер. врачъ Мих. Андр. *Ариолдовъ*.

Городская Управа.

(Карамзинская площ.)

Городской Голова симб. куп., Мих. Алексѣв. *Волковъ*; члены управы: мѣщ. Андр. Алексѣев. *Вашиновъ*, губ. сек. Влад. Матв. *Сахаровъ*, куп. Илья Алексѣев. *Пчелкинъ*; городской секретарь, губ. сек. Пав. Влад. *Левшинъ*; городской архитек., гражд. инж. Леон. Митр. *Анненковъ*; городск. инж., инж. техн. Вондр. Ив. *Даниловичъ*; городовые врачи: кол. сов. Вяч. Петр. *Кармазинскій*, и Ив. Матв. *Сахаровъ*; городск. ветер. врачи: Петр. Вас. *Костерткинъ* и Никол. Алексан. *Смирновъ*; городск. фельдш. Андрей Алексѣв. *Никоновъ*; городск. акушер. Елиз. Ив. *Петрова*.

Городской Общественный Банкъ.

(Домъ городского общества).

Директоръ Банка симб. куп. Ник. Александр. *Чебоксаровъ*; товарищи директора: симб. куп. Александръ Вас. *Прашениковъ*, симб. мѣщ. Никол. Григ. *Поликарповъ*; бухгалтеръ банка: лич. поч. гражд. Егор. Ксеноф. *Ламинъ*; помощникъ бухгал. лич. поч. гражд. Никол. Ант. *Токарскій*.

Правленіе Симбирскаго Общества взаимнаго страхования.

(Домъ городского общества.)

Предсѣдатель Правленія симб. мѣщ. Петр. Анис. *Титневъ*; члены правленія: кол. сов., врачъ Пав. Сем. *Петровъ* и симб. куп. Ив. Степ. *Балакирищиковъ*; предсѣдатель наблюдательнаго комитета симб. куп. Никол. Александр. *Чебоксаровъ*; члены наблюд. комитета: симб. куп. Никол. Вас. *Чебоксаровъ* и над. сов. Мих. Ив. *Зыковъ*; бухгалтеръ потом. поч. гражд. Никол. Кирил. *Кирилловъ*.

Сиротскій Судъ.

(Домъ городского общества)

Предсѣдатель - Городской Голова; члены: куп. Дм. Алек. *Ермаковъ*, мѣщ. Ив. Макар. *Евдокимовъ*; дѣлопроизводитель, нем. ч. Мих. Ив. *Мусоринъ*.

Симбирская ремесленная Управа.

(Новый мостъ, д. Колодезна)

Ремесленный Голова Порф. Андр. *Фидьевъ*; цеховые старшины: калачнаго Дм. Мих. *Кокоринъ*, сапожнаго Алек. Сем. *Гаринъ*, золото-серебрян. Ив. Карл. *Юнго*, портновскаго Ив. Ник. *Поликарповъ*, столярнаго Вас. Ионов. *Константиновъ*, дѣлопроизводитель Владим. Вас. *Филадельфовъ*.

Симбирское мѣщанское Управленіе.

(Ярмарочная площадь.)

Мѣщанскій староста Ив. Александр. *Сеоринъ*; податной староста Петръ Степ. *Бабушкинъ*; сборщикъ повинности Степ. Вас. *Подсытинъ* и Мир. Григ. *Сильжинъ*; писемоводитель Степ. Александр. *Ванцевъ*.

Городское Полицейское Управленіе.

Отпр. долж. Полицейстера состоящій при Мин. Внут. Дѣль, ст. сов. Вас. Асаф. *Пифевъ*; помощ. полиційм. губ. сек. Мих. Дм. *Работкинъ*; секретарь, губ. сек. Ник. Род. *Федоровъ*.

Врачмейстеръ город. пожар. команды, отстав. обозн. рид. Степ. Нестер. *Колесниковъ*.

1-я часть.

1-й участонокъ. Покровская ул., Лисиния ул., Комиссаріатская ул., Зотовскій пер., Тихвинскій спускъ, Тихвинская ул., Троицкій пер., Александровская площ., Садовая ул., Солдатская ул., Сиротская ул., Застѣнная ул., Сызранскій пер., Вогоявленскій пер., Аппонковскій пер., Жарковскій пер., Введенскій пер., Покровская площ., Театральная ул., Вольная-Саратовская ул., Набережная р. Свѣтги; Спаская ул. и Олоб. Муть.

2-й участонокъ. Панская ул., Чебоксарская ул., Московская ул., Дворцовая ул., Вазарная площ., Овражный пер., Полицейскій пер., Соборная площ. и Новый въездъ.

3-й участонокъ. Вольная коп. ул., Ярмарочная площ., Кривая ул., Малая копная ул., Набережная р. Симбирки, Набережная р. Свѣтги, Всехсвятская ул., Полевая ул., Всехсвятскій пер. и Канатный пер.

Приставъ 1-й части, кол. секр. Гені Вас. *Ипатовъ*; помощники пристава: губ. сек. Никол. Никол. *Соболевъ*, врем. испр. долж. кол. рег. Влад. Александр. *Венъ*, исполн. обяз. помощ. прист., полиц. надзир. гор. Карсуна, кол. рег. Алек. Ив. *Героновъ*.

2-я часть.

1-й участокъ. Большая Саратовская (продольная) ул., Спасская ул., Стрѣлецкая ул., Новый въецеъ, Старый въецеъ, Кирпичная ул., Старо-Казанская ул., Шатальная ул., Мартыновал ул., Дворцовая ул., Никольская ул., Сънная ул., Большая-Саратовская ул. (поперечная), 1 курмышевъ, 2 курмышевъ, 3 курмышевъ, Кирпичный пер., Мало-Казанская ул., Шатальный пер., 2-й шатальный пер., Германскій пер., Омюленскій пер. и Собачій пер.

2-й участокъ. Досевая ул., Мидлюнная ул., Буинская ул., Сборная ул., Ново-Казанская ул., Полевая ул., Татарская ул., Дворцовая ул., Ярмарочная ул., Провіантская ул., Узенькій переулочъ, Хлѣбная ул., Лѣсная ул., Новая линія и Молочный переулочъ.

Приставъ 2-й части губ. секр. Анд. Пет. *Соловьевъ*; помощники пристава: кол. рег. Дмит. Александр. *Красовъ*, врем. испр. долж. неим. чин. Нав. Юр. *Матюнинъ*.

3-я часть (подгорная часть города).

Приставъ 3-й час., кол. секр. Арк. Ив. *Преображенскій*; помощ. прист., завѣд. заводж. слоб. (Часовня, Ванавя и Королевка), неим. ч. Ник. Яков. *Александровъ*.

Вѣдомство Министерства Юстиціи.

Окружный Судъ.

Предсѣдатель Суда д. с. с. Мих. Александр. *Евреиновъ*; товарищ предст. сов. Пав. Любим. *Мартыновъ*; члены суда: статскіе совѣтники: Александръ Мат. *Сахаровъ*, Ив. Ив. *Масловскій*, Никол. Феоф. *Соколовъ*, Валер. Ник. *Андреевъ*, Пав. Григ. *Бономорскій*, д. с. с. Пет. Ив. *Лебедевъ*, над. сов. Александр. Владим. *Ландманъ*, кол. ас. Ив. Александр. *Юшковъ*. Городскіе Суды въ г. Симбирскѣ: 1 уч. кол. ас. Мих. Мих. *Соколовскій*; 2 уч. кол. ас. Влад. Александр. *Варламовъ*; 3 уч. тят. сов. Фран. Фед. *Добровольскій*. Судебные слѣдователи въ г. Симбирскѣ: по важнѣйшимъ дѣламъ, кол. ас. Маркелъ Селив. *Комарницкій*, ст. сов. Влад. Ив. *Алатырцевъ*. 1 участ. Симб. уѣзда, ст. сов. Ив. Александр. *Голубовъ*, 2 участ. Симб. уѣзда, над. сов. Александр. Ив. *Селецкій*. Судебные пристава въ гор. Симбирскѣ: над. сов. Мих. Ник.

Архангельскій, кол. ас. Мих. Ив. *Ивашевичъ*, нем. ч. Алексан. Мартем. *Мамаевъ*, нем. ч. лич. поч. гражд. Фед. Никол. *Андреевъ*. Канцелярія Предсѣдателя: лич. поч. гражд. Федор. Никол. *Андреевъ*; завѣд. кассою суда губ. сек. Ив. Серг. *Никольскій*. Архивариусъ, губ. сек. Ив. Серг. *Никольскій*; завѣд. регистратурою Суда, помощ. секретар., кол. ас. Никол. Михаил. *Троицкій*; Секретари Суда: по уголов. отдѣленію Ив. Конст. *Милоновъ*; по гражд. отдѣл. губ. сек. Серг. Иннок. *Дроздовъ*. Кандидаты на судебныя должности, старшіе: тит. сов. Пантел. Гав. *Кизиковъ*, кол. секр. Фед. Александр. *Гельшертъ*, тит. сов. Ник. Алек. *Покрвскій*, тит. сов. Александр. Арк. *Шауманъ*, губ. сек. Фед. Александр. *Вузъменко-Кузьмицкій*; младшіе: кол. сек. Арк. Григ. *Синювъ*, губ. сек. Александр. Ник. *Назаровъ*, кол. сек. Ник. Ник. *Поповъ*, нем. ч. Нив. Серг. *Толстовъ*, Ив. Ив. *Голубовъ*, Александр. Ник. *Козловъ*, Влад. Мих. *Пестовъ*; судебныя разсылные: нем. ч. Ник. Ник. *Андреевъ*, губ. секр. Ив. Мочесл. *Табенскій*, нем. ч. Мих. Павл. *Свѣшинковъ*, нем. ч. Дж. Никиф. *Ельмановъ*.

Нотаріатъ: н. д. старш. нотаріуса, ст. сов. Влад. Алек. *Миловзоровъ*. Нотаріусы въ г. Симбирскѣ: стат. сов. Еф. Ив. *Троицкій*, об.-оф. сынъ Мих. Вас. *Брызгаловъ*, дѣйст. студ. Никол. Александр. *Кубышкинъ*.

Прокурорскій надзоръ въ Симбирской губерніи.

(Знаніе Окружнаго Суда.)

Г. Симбирскъ. Прокуроръ, ст. сов. Александр. Александр. *Томсенъ*; товарищи Прокурора: — кол. сов. Фед. Фед. *Микунинъ*, над. сов. Ив. Ив. *Желъзовъ*, кол. сек. Дмит. Тим. *Сушковъ*, кол. ас. Конст. Влад. *Боровскій*. Алатырь. Тит. сов. Александр. Мильтиадовичъ *Марко* и кол. ас. Ив. Воишф. Евгенъев. *Энгель*. Сызрань Над. сов. Авг. Ант. *Жбиковскій*; секретарь при прокурорѣ, кол. секр. Левъ Семен. *Рождественскій*

ВѢДОМСТВО МИНИСТЕРСТВА ФИНАНСОВЪ.

Казенная Палата.

(Знаніе присутственныхъ мѣстъ);

Управляющій Казенною Палатою, дѣйст. стат. совѣт. Никол. Вас. *Воложскій*; начальники отдѣленій: I-го тит. сов. Арк. Ив. *Гусельниковъ*, II-го тит. сов. Дмит. Пет. *Юстиновъ*, III-го ст. сов. Тим. Гав. *Позаровъ*; секретарь нем. ч. Александръ Пав. *Брюхановъ*. Податные инспектора: по г. Симбирску кол. ас. Александр. Алекс. *Моцанскій*, 1 уч., Симб. у., тит. сов. Георг. Георг. *Булакъ* (н. д.), 2 уч., Сим. у., кол. ас. Мих. Фед. *Суперанскій*; Сентилевск. у. тит. сов. Ник. Ив. *Кузьминъ*. По г. Сызрани ст. сов. Ник. Афон. *Дубров-*

ский; Сызранскаго у. колл. ас. Мих. Ив. *Стронинъ* (и. д.); 1 уч., Карсун. у., губ.; сек. Влад. Влад. *Зедербергъ* (и. д.); 2 уч., Карсун. у., колл. ас. Леон. Вас. *Вагрянскій*; 1 уч., Алатыр. у., (колл. ас.) Сер. Александр. *Шороховъ* (и. д.); 2 уч., Алатыр. у., вкл. ас. Ник. Матв. *Диринъ*; 1 уч., Ардатов. у. тит. сов. Александр. Андр. *Сахаровъ*; (и. д.); 2 уч., Ардатов. у., губ.; сек. Пав. Пет. *Мощинскій*; 1 уч., Курмыш. у., колл. сек. Григ. Ив. *Романовъ*; 2 уч., Курмыш. у., губ.; сек. Конст. Конст. *Павлимовъ*; 1 уч., Буинск. у., тит. сов. Сер. Григ. *Обуховъ* (и. д.); 2 уч., Буинск. у., губ.; сек. Влад. Мих. *Шуманъ*; Пом. подат. инспектора Севридов. у., под. сов. Алекс. Сем. *Мирковъ*, помощ. подат. инспектора Сызранск. у. нем. ч. Ник. Дмит. *Плетневъ*; помощ. подат. инспектора Карсунскаго у., надв. сов. *Зарубаевъ*; пом. под. инспект. Буинск. у., над. сов. Степ. Павл. *Яковлевъ*, Чинов. особ. порученій, нем. ч. Александр. Александр. *Любимовъ*; Бухгалтеры: над. сов. Серг. Александр. *Пытуховъ*, колл. ас. Степ. Евграф. *Сахаровъ*, колл. ас. Ник. Ил. *Гребеничиковъ*; Столоначальники: колл. ас. Мих. Пот. *Колосовъ*, нем. ч. Никол. Ив. *Блюццерковичъ*, колл. ас. Евг. Фед. *Горинковъ*; колл. сек. Пет. Сер. *Литовъ*; нем. ч. Никол. Пет. *Арнольди*, нем. ч. Никол. Александр. *Плехановъ*, Помощники бухгалтера: нем. ч. Серг. Фил. *Сидоровъ*, тит. сов. Влад. Пет. *Вейсъ*, колл. рег. Ник. Степ. *Покровскій*, колл. секр. Степ. Никол. *Колосовъ*, колл. регист. Евг. Валер. *Сербинъ*, губ. секр. Ив. Александр. *Сергеевскій*; Помощники столоначальника: губ. сек. Вик. Ив. *Восцкій*, колл. сек. Александр. Степ. *Жуковскій*, нем. ч. Пет. Фед. *Захаринъ*, нем. ч. Александр. Алек. *Литовъ*; губ. сек. Вас. Вас. *Ксанфъ*, колл. секр. Фед. Алекс. *Голоцевъ*, нем. ч. Ибрагим. *Вниктевъ*; архивариусъ тит. сов. Пет. Андр. *Китайцевъ*.

Общее присутствие Симбирской Казенной Палаты.

(При Казенной Палатѣ.)

Предсѣдатель—Управляющій Казенною Палатою. Члены: начальники отдѣленій Палаты и представители города и Акцизнаго Управленія: Сер. Ник. *Александровъ*, кн. Сер. Мих. *Баратаевъ*, Влад. Мат. *Сахаровъ*, симб. куп. Ив. Степ. *Баликиришиковъ*, симб. куп. Степ. Андр. *Серебряковъ*, симб. куп. Ив. Фед. *Веселовъ*, симб. куп. Ив. Фед. *Красниковъ*, пот. поч. гражд. Александр. Дмит. *Сажновъ*, симб. куп. Никол. Вас. *Голубковъ*; кандидаты: симб. куп. Вас. Пет. *Вагашевъ*, симб. куп. Вас. Флегонт. *Петровъ*, ревельск. гражд. Абселя Карл. *Юргенсъ*, симб. куп. Никол. Григ. *Медведевъ*.

Губернское по квартирн. налогу Присутствие.

(При Казенной Палатѣ.)

Предсѣдатель—Управляющій Казенною Палатою: Никол. Вас. *Всеволожскій*; начальники отдѣленій: ст. сов. Тим. Пав. *Покаровъ*, тит. сов. Арк. Ив.

Гусельниковъ, тит. сов. Дмит. Пет. *Юстиновъ*, симбирскій городской голова куп. Мих. Алек. *Волковъ*, отъ симбирской городской думы врач. Ив. Матв. *Сахаровъ* и Мих. Вас. *Брызгаловъ*.

Губернское Казначейство.

(Знаніе присутственныхъ мѣстъ.)

Казначей ст. сов. Пав. Филип. *Явлонскій*; помощникъ казначей кол. сов. Никол. Григ. *Пргображенскій*; старшій бухгалтеръ кол. ас. Никол. Канит. *Кожевниковъ*; младшіе бухгалтеры: нем. ч. Сем. Борис. *Уренцевъ*, нем. ч. Сер. Александр. *Шмелевъ*, нем. ч. Фед. Осип. *Щеткинъ*; кассеры: над. сов. Никол. Алекс. *Лероновъ*, над. сов. Степ. Сем. *Жуковский*; писмоводитель тит. сов. Дмит. Вас. *Остроумовъ*.

Губернское Акцизное Управленіе.

(Вост.-Саратовская ул. д. Юргенск.)

Управляющій акцизными сборами, ст. сов. Анат. Владим. *Римско-Корсаковъ*; старшій ревизоръ, ст. сов. Серг. Ник. *Александровъ*; млад. ревизоръ, кол. сов. Адольф. Адольфов. *Жонгеловичъ*; секретарь, над. сов. Влад. Леонт. *Прушакевичъ*; бухгалт. кол. сек. Ник. Мих. *Сильгировъ*; помощ. свѣдет., нем. ч. Мих. Влад. *Дорсианъ*; помощ. бухгалт. кол. сек. Ант. Франц. *Шперно*.

Окружныя Акцизныя Управленія.

I округъ (въ гор. Симбирскѣ).

Надзиратель, кол. сов. Пав. Александр. *Баженовъ*, въ г. Симбирскѣ; помощники надзирателя старшіе: пот. поч. гражд. Ст. Ив. *Барыкинъ*, (въ г. Карсунѣ); кол. ас. Серг. Алек. *Поповъ*, (въ гор. Симбирскѣ), кол. ас. Петр. Вас. *Сабо*, (въ г. Симбирскѣ); младшіе: кол. рег. Евг. Ник. *Артемизинъ* (въ гор. Симбирскѣ); нем. чин. Владимір. Рудьлф. *Крыгеръ* (въ г. Буинскѣ); дѣлопроизводит. арм. зап. арм. Серг. Ант. *Курдюминъ* (въ г. Симбирскѣ); контролеры старшіе: кол. сов. Ник. Вас. *Гладковъ*; (въ г. Карсунѣ); губ. сок. кн. Лев. Пот. *Ельгаичевъ* (въ г. Симбирскѣ); кол. сок. Мих. Пав. *Варандинъ* (въ г. Симбирскѣ); нем. ч. Ник. Вас. *Семеновъ* (въ с. Акшутѣ, Карсунскаго уѣзда); нем. ч. Лев. Ив. *Вьллевъ* (въ г. Симбирскѣ); нем. ч. Александр. Алекс. *Расторгуевъ*, (въ г. Симбирскѣ); младшій — нем. ч. Ив. Никол. *Юркинъ* (въ г. Буинскѣ).

II округъ (въ гор. Сызраня).

III округъ (въ гор. Алатырь).

Симбирское Отдѣленіе Государственнаго Банка.

Управляющій, ст. сов. Ник. Хрисан. *Плющевскій-Плющизъ*.

Учетно - ссудный комитетъ по кредитамъ торговымъ и промышленнымъ.

Члены: Симб. 1-й гил. куп., пот. поч. гражд. Алексая. Дм. *Сачковъ*; Симб. 2-й гил. куп., пот. поч. гражд. Антон. Ѳед. *Красниковъ*; Симб. 2-й гил. куп., пот. поч. гр. Ник. Вас. *Чебоксаровъ*; Симб. 2 гил. куп. Ив. Ст. *Балакиришиковъ*.

Учетный комит. по кредитамъ сельско-хозяйственнымъ.

Члены: ст. сов. Влад. Ник. *Абутковъ*, кн. Сер. Мих. *Баратаевъ*, инж.-пор. Пав. Кар. *Рудольфъ*, дв. Ѳедот. Пет. *Мачевариановъ*, дв. подп. зап. Мих. Ѳед. *Бъляковъ*.

Контролеръ тит. сов. Стан. Стан. *Узловскій*; кассиръ, ст. сов. Леон. Пет. *Дмитриевъ*; бухгалтеръ, кол. сов. Ник. Фялиц. *Самойловъ*; секретарь, над. сов. граф. Генр. Ѳом. *Лубенскій*, помощ. контролера, над. сов. Евг. Ник. *Вандалинскій*; помощ. кассира, в. ч. Ив. Ив. *Алатырцевъ*; помощ. кассира, пот. поч. гражд. Алек. Пав. *Грневъ*; помощ. кассира, Симб. мѣщ. Ив. Пав. *Поповъ*, кол. сер. Пав. Пав. *Шиловскій*; Симб. мѣщ. Александр. Ив. *Баушкинъ*; помощ. бухгалтера, над. сов. Ив. Мих. *Поляковъ*; пот. поч. гражд. Ѳед. Анд. *Алатырцевъ*; помощ. бухгалтера, венм. ч. Алекс. Гурьян. *Мамилловъ*; кол. рег. Ив. Анд. *Никольскій*; кол. рег. Влад. Пав. *Волковъ*; помощ. бухгалтера, отст. пор. Ив. Ив. *Бабушкинъ*; симб. мѣщ. Ал. Мат. *Пузанковъ*; губ. сек. Пет. Ив. *Ненастьевъ*; Алат. мѣщ. Ник. Моис. *Мироновъ*.

Симбирское Отдѣленіе Государственнаго Дворянскаго Земельнаго Банка.

Управляющій, ст. сов., князь, Юрій Серг. *Хованскій*; члены-оцѣнщики: надв. сов. Валент. Степ. *Хвоцинскій* и кол. ас. Юрій Георг. *Корибутъ-Кубитовичъ*; членъ-оцѣнщикъ по Особому Отд. Ѳед. Петр. *Мачевариановъ*; члены: по выбору дворянства Симб. губ. кол. рег. Пет. Петр. *Зепревъ* и поручикъ Вадимъ Александр. *Городецкій* и Нижегород. губ. стаск. сов., князь, Влад. Андр. *Чегодаевъ*; членъ по выбору дворянства Нижегород. губ. поручикъ Ник. Петр. *Приклонскій*; дѣлопроезв., кол. сек. Александр. Влад. *Иславинъ*; помощн. дѣлопроезв. Ник. Ив. *Баужа*; бухгалтеръ, кол. ас. Вас. Вас. *Татариневъ*; помощн. бухгалтера, губ. сек. Вик. Ник. *Липтевъ*.

Симбирское Отдѣленіе Крестьянскаго Поземельнаго Банка.

Управляющій князь Юрій Серг. *Хованскій*; непрежбннй членъ отдѣленія с. с. Серг. Александр. *Денисовъ*; члены отдѣленія по избранію Симбирскаго губернскаго земства: подпоручикъ Ник. Васил. *Савининъ*; князь Серг. Мих. *Варташевъ*; бухгалтеръ кол. секр. Серг. Викт. *Варламовъ* и помощ. бухгал., неизмѣющ. чина Арк. Андр. *Козмодемьянскій*.

Симбирское Ремесленное училище графа В. В. Орлова-Давыдова.

Директоръ училища, ст. сов. Владим. Серг. *Ивановъ*; настав.-наблюдатели: ст. сов. Ив. Степ. *Ситгурецъ* и губ. секр. Александр. Ив. *Суровъ*; преподав.: черчен. и рисов., ст. сов. Сав. Нил. *Огонь-Доголовскій*; арифм., геометр., счетовод. и физики, кол. сов. Александр. Ник. *Бубновъ*; русск. яз., истор. и чистопис., губ. секр. Андр. Серг. *Кабановъ*; врачъ и преподав. естествовѣд., ст. сов. Варя. Мих. *Боровскій*; экон.-смотритель Вал. Бор. *Котыловъ*; бухгалт. и писмоводит., в. ч. Дмитр. Сем. *Васильевъ*.

Почетительный советъ училища.

Почети. почит. учил., предѣдат. почитительн. сов., оберъ-штальмейстеръ Двора Его Императорскаго Величества графъ Анаст. Влад. *Орловъ-Давыдовъ*; предѣдательствующій въ советѣ, кол. сов. Серг. Серг. *Андреевскій*; почетн. членъ сов., инженер. пор. корп. воен. инженер. Пав. Карл. *Рудольфъ*; непрежбн. члены сов.: с. с. Влад. Ник. *Абутовъ*; подпор. запаса Мих. Фед. *Бьялковъ*; симбирск. куп. Мих. Алекс. *Волковъ*; симбирск. куп. Ник. Александр. *Чебоксаровъ* и симб. куп. Ник. Вас. *Голубковъ*.

Симбирская Контрольная Палата.

Управл. Палатою, д. с. с. Алекс. Петр. *Горизонтовъ*; старш. ревиз., кол. сов. Ник. Александр. *Редчицъ*; младш. ревиз., надв. сов. Фед. Арсен. *Шлыковъ*; секрет. палаты, кол. ас. Влад. Петр. *Покровскій*; помощники ревизора: надв. сов. Альберт. Альберт. *Бейттеръ*; кол. ас. Вас. Дмитр. *Волосовъ*; кол. секр. Серг. Андр. *Арнольдовъ* и личн. поч. гражд. Осинъ Гавр. *Титаримовъ*; журналистъ и архив., кол. рег. Александр. Мих. *Стечкинъ*; счетные чиновн.: тит. сов. Александр. Дмитр. *Петровъ*, кол. рег. Фед. Петр. *Филатовъ* и исс. III-го разр. Вас. Вас. *Пузаринъ*.

Вѣдомство Министерства Земледѣлія и Государственныхъ Имуществъ.

Симбирскій Лѣсоохранительный Комитетъ.

Старш. лѣс. ревиз. кол. сов. Александръ Александръ *Степанюковъ*; млад. запасн. лѣсничіе: кол. ас. Витольдъ Оттопъ *Допатто*; тит. сов. Марцелій Романъ *Высоцкій*; кол. секр. Петръ Петр. *Никольскій* и губ. секр. Ив. Осипъ *Каролевичъ-Юцевичъ*; лѣсные кондуктора: Мих. Мих. *Рудневъ* и Петръ Ром. *Ивановъ*.

Вѣдомство Министерства Императорскаго Двора и Удѣловъ.

Симбирскій Удѣльный Округъ

(Покровская улица.)

Управляющій Округомъ кол. асс. Алексѣй Вас. *Бланкъ*; помощники управляющаго: ст. сов. Никол. Александръ *Гернетъ* и кол. сов. Александръ Никол. *Глассонъ*; правит. канцелярн кол. ас. Сер. Вас. *Лазаревскій*; старшій лѣсничій, ст. сов. Конст. Ив. *Баранцевичъ*; бухгалтеръ-казначей, кол. сов. Александръ Максимъ *Максимовъ*; стряпчій кол. рег. Пет. Ив. *Горбуновъ*; дѣлопроизводители: кол. сов. Всев. Пет. *Ожороховъ* и кол. ас. Дипт. Ник. *Михинъ*; младшіе лѣсничіе 1 разряда: кол. ас. Элигиушъ Леоп.-Никол. *Гедыминъ* и кол. ас. Мих. Ив. *Желватыхъ*; лѣсоводы 1 разряда: кол. сек. Апт. Вас. *Зубцовъ* и тит. сов. Ѳед. Мих. *Лукьяновъ*; младшіе лѣсничіе 2 разряда: кол. ас. Прокопъ Пав. *Торбинъ* и тит. сов. Никол. Конст. *Витковскій*; землемѣръ кол. ас. Александръ Александръ *Угрюмовъ*; помощ. землемѣра кол. сек. Пав. Георг. *Янковичъ*; помощ. дѣлопроизвод.: кол. ас. Ив. Пет. *Ермолинъ*, кол. ас. Конст. Мих. *Ивановъ*, губ. сек. Влад. Андр. *Загряжскій* и кол. сек. Викт. Викт. *Поповъ*; счетные чиновники: тит. сов. Ив. Бор. *Уренцовъ* и кол. ас. Алек. Мах. *Луцкевичъ*.
Управляющіе удѣл. имѣніями: 1 Симбирскимъ, кол. сов. Георг. Викт. *Аничковъ*, (г. Симб.); 2 Ключищенскимъ, кол. сов. Ник. Вас. *Костеркинъ* (г. Симб.); 4 Тагаевскимъ, над. сов. Александръ Ильич. *Журавлевъ*, (с. Тагай, Симб. у.); 5 Карсунскимъ кол. рег. Григорій Фотиславъ *Шидловскій* (г. Карсунь); 6 Буинскимъ тит. сов. Александръ Мих. *Езреимовъ* (г. Буинскъ); 7 Рачейскимъ тит. сов. Вас. Эдуардъ *Крюгеръ* (с. Старая Рачейка, сызранск. у.); 8 Красносопненскимъ кол. сов. Вас. Матв. *Рождественскій* (с. Базаря, Сызганъ, карсун. у.); 9 Тимошкинскимъ над. сов. Ник. Эдуардъ *Сынницкій* (с. Поповка, сеньгал. у.);

10 Вузатовскимъ кол. ас. Серг. Серг. *Рихлимовъ* (с. Русская Тезризань, селгялов. у.); 11 Теренгульскимъ губ. сек. Густавъ Фердинандъ-Юліевичъ *Вестбергъ* (с. Теренга, селгилеев. у.); 12 Селгилеевскимъ кол. ас. Алек. Влад. *Скопиченко* (г. Селгилей); 13 Поводѣвиченскимъ над. сов. Ник. Александр. *Меркуловъ* (с. Новодѣвичье, селгил. у.); 14 Сызранскимъ кол. сов. Алок. Никол. *Андрейловъ* (г. Сызрань); 15 Софѣинскимъ п. ч. Апол. Матв. *Першинъ* (г. Сызрань); 16 Канадейскимъ кол. сов. Пав. Ив. *Черникъ* (с. Новоспасское, сызранск. у.); 17 Никулинскимъ над. сов. Ник. Григ. *Межеримовъ* (с. Никутино, сызран. у.).
Межевщини 1 разряда: тит. сов. Прох. Аким. *Акимовъ*; тит. сов. Ив. Ероф. *Тумасовъ*; тит. сов. Григ. Никанор. *Флоровъ*; губ. сек. Александр. Александр. *Амисимовъ*; кол. рег. Ив. Ив. *Севриговъ*; губ. секр. Вас. Вас. *Шелловъ*; п. ч. Оттонъ Дав. *Миллеръ*; п. ч. Алек. Ив. *Сурковъ*; п. ч. Вас. Петр. *Персинъ*.
Межевщини 2 разряда: кол. рег. Вас. Степ. *Поповъ*; п. ч. Иосиф. Иванъ-Иосиф. *Витковскій*; п. ч. Александр. Ив. *Кисаткинъ*; п. ч. Влад. Ив. *Пиенчиловъ*; кол. рег. Вас. Оад. *Гвоздевъ*; губ. сек. Ник. Александр. *Насидъ*; п. ч. Дм. Ив. *Морозинъ*; кол. сек. Генр. Казимр. *Миссонъ*.
Межевщини 3 разряда: п. ч. Никол. Дмитр. *Гусаковъ*; п. ч. Никифор. Ив. *Константиновъ*; кол. рег. Вас. Львов. *Толмачевъ*; п. ч. Оед. Ив. *Сухановъ*; п. ч. Александр. Ив. *Базановъ*.
 Подлѣсничіе: пенн. ч. Никол. Никол. *Пельцъ*; п. ч. Влад. Александр. *Бодровъ*; п. ч. Евг. Ив. *Пишбильскій*; п. ч. Оед. Оед. *Ситниковъ*; п. ч. Ив. Еф. *Грецушиковъ* и п. ч. Иос. Пет. *Бьлоусъ*.

Вѣдомство Путей Сообщенія.

Вачальникъ Симбирской судоходной дистанціи, кол. ас. Анд. Олимпіев. *Поповъ* (въ г. Симбирскѣ). И. д. вачальника сызранской судоходной дистанціи, губ. сек. Вас. Петр. *Копыскій* (въ г. Сызрань).

Вѣдомство Министерства Народнаго Просвѣщенія.

Симбирскій Губернскій Училищный Совѣтъ.

Предсѣдатель Совѣта — симбирскій губери. предвод. дворянства; члены: симбирскій вице-губернаторъ с. с. Александр. Петр. *Наумовъ*, директоръ народн. учил., д. с. с. Ив. Влад. *Ишерскій*; свящ. Дим. Павл. *Троицкій*; кол. сек. Мих. Ник. *Зиминскій* (уѣздн. пред. дворянства); предсѣд. губ. земск. управы, кол. сов. Сер. Сер. *Андреевскій* и директ. гимназиі, с. с. Евг. Степ. *Вотовициковъ*.

Директоръ народныхъ училищъ Симбирской губерніи, д. с. с. Ив. Влад. *Ишерскій*; инспекторы народн. училищъ: 1 района с. с. Никол. Пав. *Охотинъ*; 2 района с. с. Конст. Сильверст. *Нечаевъ*; 3 района с. с. Никол. Дм. *Самосатскій*; 4 района с. с. Александр. Ив. *Червяковский* и 5 района, с. с. Викт. Оед. *Люстрицкій*.

Симбирская Губернская гимназія.

Дирек., с. с. Евг. Степ. *Котовицковъ*; инспек. с. с. Александр. Корн. *Кулигинъ*; законоучит. священ. Іаковъ Алекс. *Благовидовъ*; препод.: рус. яз. с. с. Александр. Андр. *Поповъ*; древн. яз. с. с. Ив. Алекс. *Ежовъ*; с. с. Ник. Егор. *Сухотинъ*; кол. сов. Анат. Никол. *Вялигинъ*; состоящ. въ долж. VIII клас. Александр. Ерм. *Коробовъ*; математ. и физ., кол. сов. Александр. Никол. *Воробьевъ*; состоящ. въ долж. VIII клас. Серг. Марь. *Демидовъ*; ист. и геогр. кол. сов. Алекс. Сем. *Агринскій*; нѣмец. яз. с. с. Як. Мих. *Штейнгуеръ* и *Лейстъ*; француз. яз. кол. сов. Алекс. Ив. *Ламбергъ*; рисов. надв. сов. Егоръ Сем. *Сергеевъ*, чистопис. кол. ас. Александр. Иван. *Козловъ*; учит. пригот. клас., кол. ас. Александр. Мих. *Ратмановъ*; помощники клас. настав., надв. сов. Арк. Оед. *Чапурскій*; тят. сов. Валент. Павл. *Михайловъ*; воспит. панс., состоящ. въ долж. VIII клас., Александр. Ив. *Ямбиковъ*; над. сов. Ник. Ив. *Романовъ*; надзир. панс. губ. сеч. Александр. Артуров. *Траутманъ* (онъ-же помощн. кл. наставн.); врачъ гимназ. и панс. д-ръ мед. с. с. Ив. Алекс. *Благовидовъ*; письменовод. кол. секр. Серг. Мих. *Стечкинъ*; экон. панс. діаконовъ Пет. Оед. *Покровский*.

При гимназіи имѣется пансіонъ и общежитіе. Воспитанники въ общежитіи за 15 р. въ мѣсяцъ получаютъ квартиру и столъ. Въ послѣднее время, заботами нявѣшняго директора гимназіи, Евгенія Степановича Котовщикова, открыты: 1) поименованное выше, — гимназическое общежитіе, въ отдѣльномъ домѣ, противъ гимназическаго пансіона и 2) гимназическій санаторій, для лѣтняго отдыха учениковъ слабаго здоровья. Санаторій устроенъ въ память священнаго Коронованія Ихъ Императорскихъ Величествъ, на пожертвованія, въ суммѣ 300 рублей, собранныя среди служащихъ гимназіи и ея воспитанниковъ. Получивъ разрѣшеніе попечителя, директоръ гимназіи озаботился пріисканіемъ дачи для помѣщенія санаторія. Въ первый годъ санаторій помѣщался на дачѣ, отстоящей въ 22 верстахъ отъ Симбирска и находящейся въ имѣніи графини Остенъ-Сакенъ, при деревнѣ Линева, симбирскаго уѣзда, гдѣ и состоялось торжественное открытіе санаторія 16 іюня 1896 года. Первый годъ средства позволили принять въ санаторій только 13 воспитанниковъ, а затѣмъ, когда были получены пособія: отъ губернскаго земства — 500 руб. и отъ города — 300 рублей, тогда явилась возможность, на слѣдующій 1897 годъ, увеличить комплектъ санаторевъ до 25 человекъ. Отдаленность дачи отъ города, вліяющая въ значительной степени на увеличеніе расходовъ, понудила начальство гимназіи перемѣ-

нѣтъ помѣщеніе санаторія, и въ 1898 году оный устроенъ въ имѣніи купца Арацкова, при селѣ Инеевкѣ, сямбирскаго уѣзда, въ 15 верстахъ отъ Сямбирска.

Сямбирское городское трехклассное училище.

Учитель-инспекторъ, над. сов. Михаил. Ив. *Зыковъ*; почетный смотритель, пот. поч. гражд. Александръ Александр. *Сичковъ*; законоучитель, протоіерей Вьет. Ѳед. *Боголюбовъ*; учителя: над. сов. Александр. Никол. *Тиховскій*; тит. сов. Степ. Степ. *Рогозинъ*; кол. ас. Ив. Евдоким. *Козловъ* и помощ. учит., п. ч. Вас. Вас. *Корниловъ*.

Сямбирскія женскія школа кройки и шитья.

(Покровская ул., д. Свастыионовн.)

Почетельница школы Лид. Никол. *Сахарова*; завѣдывающая школой, учительница бѣлошвейн. и вышивальн. ремеселъ Марія Евген. *Федорова*; законоучитель, протоіерей Михаил. Ѳед. *Тихомировъ*; учительница по вышиванію Марія Тим. *Рожнова*; учительницы портняжнаго мастерства: Анна Дмит. *Аржаненко*, Анна Александр. *Агтеви*; учительница бѣлошвейнаго ремесла Александр. Павл. *Вяткина*; учитель рисованія Анна Нил. *Огонь-Догиневскій*.

Сямбирское 1-е двухклассное городское женское училище.

(Покровская ул., д. бывш. Ялыкова.)

Почетельница Екат. Матв. *Вонурини*; законоучитель, свящ. Гавр. Мих. *Сергеевскій*; учительницы: Вѣра Павл. *Прушакевичъ*, Ольга Пет. *Викольская*; помощницы учительницъ: Анна Петр. *Карабанова*, Капитолина Порфир. *Самойлова* и Марія Петр. *Варибинова*.

Чувашская учительская школа.

Инспек. чуваш. школ. Казанск. учебн. ок., с. с. Ив. Як. *Яковлевъ*; почет. попеч., пот. поч. гражд. сямб. 1-й гил. куп. Ник. Як. *Шатровъ*; законоуч. свящ. Мих. Ник. *Лебляжевъ*; наставники: истор. и геогр. свящ. Вас. Никиф. *Никифоровъ* (оный-же наст. церк. и завѣд. шк.); рус. и церк.-славян. яз. Степ. Як. *Вильевъ*; рус. яз. Дим. Ив. *Вочуровъ*; естествовѣд. и сол. хоз. Бор. Алекс. *Ланинъ*; математ. въ I и II клас. Ѳеоф. Сем. *Семеновъ*; учен. работ. Степ. Арт. *Артельевъ*; пѣн. Вас. Ив. *Котанковъ*, чистопис. Ѳед. Дан. *Даниловъ*; рисов. и черчон. Егоръ Сем. *Сергеевъ*; врач. Серг. Ник. *Яковлевъ*; вѣн. Алекс. Матв. *Матвеевъ*.

Женское при Симбирской чувашской учительской школѣ училище.

Законоуч. свящ. Вас. Никиф. *Никифоровъ*; наставниц. Нат. Яковл. *Яковлева*; учит. млад. отд. Куз. Сер. *Сергеевъ*; учит. чистопис. Фед. Дав. *Дамилловъ*; учит. рис. Егор. Сем. *Сергеевъ*; учител. руководѣл. Агриц. Ерем. *Еремьева*.

Средне-Алгашинская миссіонерская школа Симбирскаго уѣзда.

Законоучит. священ. Вас. Дмит. *Дмитріевъ*; учит. Ив. Степ. *Степиновъ*.

Чувашская школа возникла въ Симбирскѣ по инициативѣ Ивана Яковлевича Яковлева, выѣздившаго инспектора чувашскихъ школъ Казанскаго учебнаго округа. Первоначально эта школа имѣла совершенно частный, семейный характеръ. Съ 1871 года началось официальное существованіе чувашской школы въ Симбирскѣ. Эта школа — закрытое заведеніе и имѣетъ цѣлью воспитывать учителей для начальныхъ училищъ крещенныхъ и не крещенныхъ чувашъ Казанскаго учебнаго округа. Обученіе въ школѣ, въ объемѣ курса начальныхъ народныхъ училищъ, ведется, въ младшемъ классѣ, на чувашскомъ языкѣ, или съ помощью его, но, по мѣрѣ усвоенія чувашскими мальчиками русскаго языка, преподаваніе всѣхъ предметовъ происходитъ на этомъ послѣднемъ. Въ школу принимаются крещенные и не крещенные чуваша, а также крещенные татары, и первое время не было ограниченія возраста, хотя, обыкновенно, поступающіе были не моложе 11 лѣтъ и не старѣе 18 лѣтъ; впоследствии вопросъ о возрастѣ былъ урегулированъ на общемъ основаніи. За право ученія въ школѣ никакой платы не взимается; кромѣ того, всѣ воспитанники бесплатно пользуются отъ школы квартирою, содержаніемъ и даже необходимыми учебными пособиями. Школа имѣетъ собственный каменный домъ, находящійся на набережной р. Свѣяги, рядомъ съ ремесленнымъ училищемъ графа Орлова-Давыдова, купленный казною, за 5400 рублей, у кушца Краснякова. Съ переходомъ въ новое помѣщеніе, при чувашской школѣ открыто было, стараніями И. Я. Яковлева, и даже почти исключительно на его средства, жесткое отдѣленіе.

Симбирская Марининская Женская Гимназія

(Покровская улица).

Попечитель гимн. симбирскій губернаторъ, т. с. Владим. Ник. *Акинфовъ*; начальникъ гимн. д. с. с. Алекс. Вас. *Годневъ*, (онъ же препод. физики и матем.); главн. надзират. Екат. Филиц. *Москалева*; почет. блюстители: с. с. Ник. Ив. *Вишневскій*, с. с. Петръ Александр. *Ребровскій*, вол. ас. Ефр. Вас. *Пустошкинъ* и надв. сов. Мих. Вас. *Лебедевъ*; классныя надзирательницы: Екат. Андр. *Занд-*

манъ, Марія Овод. *Цикеръ*, Евдоія Александр. *Ражева*, Граф. Павл. *Жилкова*, Екат. Вас. *Григорьева* и Елиз. Серг. *Денисова*; преподаватели: за-коноуч. протоіер. Миха. Александр. *Тихомировъ*; словесн. надв. сов., Вас. Мих. *Гавриловскій*; русск. яз. Мар. Дороф. *Москалева*; франц. яз. надв. сов. Алексѣй Ив. *Ламберъ* и Евдок. Дороф. *Москалева*; нѣмецк. яз. Елиз. Яковл. *Арфина*; естествовѣд. с. с. Влад. Ник. *Машинъ* и Елена Юр. *Захарченко*; математ. надв. сов. Александр. Ник. *Воробьевъ* и Евд. Мих. *Эбулди*; истор. кол. сов. Александр. Дюмид. *Сильницкій*; геогр. надв. сов. Александр. Сем. *Агритскій* и надв. сов. Александр. Кузьм. *Яхонтовъ*; рисован. надв. сов. Пав. Ильичъ *Пузыревскій* и княж. Елена Влад. *Чегодаева*; пѣнія и чистоуп. потомств. почетн. гражд. Ив. Ив. *Адриановскій*; чистоисп. Соф. Ник. *Григорьева*; рукод. Мар. Ник. *Фейерштейнъ*. Надзиратѣл. Елизаветинск. при гимн. пансіона: Екат. Серг. *фонъ-Руммельъ*, Вѣр. Някан. *Анненкова*, Дар. Мих. *Иванова* (кастелянша) и Елизавет. Серг. *Судомлинова* (завѣдующая пансіон. хозяйств.); докт. Ив. Алексѣв. *Благовидовъ*, фельдш. Анна Александр. *Вьоловская*.

Военное Вѣдомство.

Симбирскій Кадетскій Корпусъ.

Директ. корп. ген.-маіоръ, Ник. Андр. *Якубовичъ*; инспект. клас., полк. Влад. Гуліад. *Шидловскій*; его помощникъ — подполк. Александр. Игнатьев. *Форманковскій*; ротные командиры, полковники: 1 й роты Ив. Леонт. *Максимовичъ*; 2 й роты Влад. Густ. *Арнольдъ 1-й*; 3-й роты Конст. Олимп. *Флоровъ*. Офицеры-воспит., подполковники: Ив. Вас. *Вьлорусскій*, Влад. Мих. *Евсюковъ*, Ром. Густ. *Арнольдъ 2-й*, Евг. Вильгельм. *Руссетъ*, Ник. Андр. *баронъ-Бодэ*, Петръ Григор. *Сукачевъ*, Митр. Плат. *Бриммеръ*, Алекс. Дмитр. *Горизонтовъ* и Ник. Вас. *Пизухинъ*. Капитаны: Митр. Вас. *Алашеевъ*, Оед. Макс. *Архиповъ*, Александр. Павл. *Халютинъ* и Александр. Ив. *Сазоновъ*. Штабс-капитанъ Влад. Ант. *Погребняковъ*. Поручики: Мих. Каэтан. *Геритенцевейгъ* и Сем. Ник. *Пламеневскій*. Штабн. преподаватели: ст. сов.: Влад. Ник. *Машинъ*, Гурб. Андр. *Гульбе*, Март. Андр. *Вурцъ*, Александр. Иосиф. *Рязановъ*, Эдуардъ Карл. *Вруссманъ*, Генрихъ Иван. *Шанпронъ-дю-Ларрэ*, Ив. Александр. *Ивановъ* и Карл. Петр. *Реймондъ*; надв. сов. Пав. Ильичъ *Пузыревскій*; кол. ис. Ник. Петр. *Арсеньевъ* и Мих. Александр. *Горскій*; н. ч. Алек. Влад. *Перницъ*. Свящ.-протоіер. Елпидиф. Алекс. *Успенскій*; діаконовъ Вас. Ильичъ *Ягоднскій*. Старш. врачъ кол. сов. Валер. Петр. *Бенаревичъ*; младш. врачъ Петр. Алекс. *Ясницкій*. Смотрят. дома штабс-кап. Спирид. Никит. *Никитинъ*; завѣдыв. обмундиров. кадет., штабс-капит. Степ. Демид. *Зенькевичъ*; счетов. надв. сов. Болесл. Антон. *Радзювскій*; экономъ надв. сов. Оед. Алекс. *Дивноговскій*; бухгалтер, кол. сов. Вас. Григ. *Полжарновъ*.

233 Сурскій резервный баталіонъ.

Командиръ батал., полковн. *Берендсъ*; баталіон. адъютантъ, поруч. *Лактаровъ*; завѣдыв. хозяйств. капит. *Златоустовъ*; казначей поруч. *Дандышевъ*; завѣдыв. оруж. поруч. *Дмитріевъ*; завѣдыв. учебн. команд. штабсъ-капит. *Омниъ*; завѣдыв. охотнич. команд. поруч. *Михайловъ*; завѣдыв. нестроев. ротов. поруч. *Котеловъ*; и. д. баталіон. квартирмейст. поруч. *Тургеневскій-Захаровъ*.
 Командиры ротъ: 1-й роты — капитанъ *Леонтьевъ*; 2-й роты — капит. *Кругловъ*; 3-й роты — командующ. ротой — капит. *Тарсановъ*; 4-й роты — капит. *Милевскій*; 5-й роты — командующ. ротой штабсъ-капит. *Молчановъ*. (Субалтернъ-офиц.: штабсъ-капитаны: *Подконскій*, *Святозарскій*, *Германовичъ*, *Вогдановичъ*, *Вернеръ* и *Поповъ*; поручики: *Благодатовъ*, *Мезенцевъ*, *Четовриковъ*, *Гречкинъ*, *Тремизъ*, *Антоновичъ*, *Бутюгинъ* и *Каравко*; подпоручики: *Нефедьевъ*, *фонъ-Брадке*, *Филипповъ*, *Волковъ*, *фонъ-Ренне*, *Дарионовъ*, *Ивановъ* и *Махновецъ*; подпрапор. *Ананьевъ*. Благосл. чиновники: старшій врачъ, кол. сов. *Васильковъ*; младш. врачъ, надворн. сов. *Цитринъ*. Оружейн. мастеръ, тит. сов. *Кривоноговъ*. Дѣлопроизвод. по хозяйствен. части, тит. сов. *Смирновъ*.)

234 Сызранскій резервный баталіонъ.

Команд. батал., полк. Викт. Петр. *Михайловъ*; младш. штабъ-офиц., подполк. Алекс. Леонт. *Алмагантовъ*; баталіон. адъютант, пор. Сем. Павл. *Калинкинъ*, завѣдыв. хозяйств. кап. Викт. Петр. *Богоявленскій*; казначей поруч. Мих. Влад. *Скрыльниковъ*; завѣдывающ. оруж., пор. Гавр. Ник. *Забусовъ*; завѣдывающ. учеб. команд. штабсъ-кап. Ив. Феликс. *Федоровичъ*; дѣлопроизводит. баталіон. суда штабсъ-кап. Флег. Вас. *Пономаревъ*; завѣдыв. охотнич. команд., пор. Алекс. Ив. *Хохловъ*; завѣдывающ. нестроев. коман. пор. Серг. Александр. *Стояновъ*; завѣдывающ. швальнею подпор. Мих. Ефрем. *Важановъ*; и. об. квартирмейстера, пор. Пав. Вас. *Безсоновъ*. Командиры ротъ: 1-й — капитаны: Ник. Ник. *Вейцъ*; 2-й — Вас. Григ. *Танасевскій*; 3-й — Августъ Стан. *Лемтицкий*; 4-й Ник. Александр. *Маковецкій* и 5-й — штабсъ-кап. (Мих. Мих. *Окининъ*; субалтернъ-офицеры: штабсъ-капитаны: Ник. Серг. *Ханковъ*, Петръ Осип. *Шеткинъ*, Вас. Алекс. *Аполінарьевъ*; Александр. Эдуард. *Мейеръ* и Серг. Егор. *Егоровъ*; поручики: Бор. Адольф. *фонъ-Лучъ*, Влад. Луппович. *Карабановъ*, Ник. Иван. *Валескій*, Констант. Ник. *Старчаковъ* и Султанъ Махмутъ-Шейхъ *Аттаровъ Губеевъ*; подпоручики: Шахъ-Хайдаръ-Шангиревичъ *Акчулмановъ*, Александр. Пав. *Гончаровъ*, Петръ Александр. *Варламовъ*, Ник. Варп. *Прачекъ*, Александр. Павл. *Эберманъ*, Ник. Ник. *Шванебахъ*, Ник. Ник. *Стржелецкій*, Александр. Алекс. *Булыгинъ*, Александр. Ник. *Орловъ* и Андр. Петр. *Максимовъ*; старш. врачъ, кол. сов. Ицко-Лейба Мовшовичъ *Галпернъ*; младшій врачъ

п. ч. докторъ медиц. Мнх. Вас. *Казанскій*; дѣлопроизвод., тит. сов. Конст. Александр. *Страшниковъ*.

Управление Симбирскаго уѣзднаго Военскаго Начальника.

Воин. началы. и началы. Симбирск. мѣст. лазар., полк. Влад. Ив. *Богдановъ*; дѣлопроизвод., надв. сов. Як. Марк. *Пермяковъ*; завѣд. перес. частью, поруч. уч. Петръ Ив. *Евсѣевъ*.

Симбирскій мѣстный лазаретъ.

И. д., завѣдыв. Симбирск. мѣст. лазарет., поруч. уч. Викент. Зенопов. *Лепарскій*; старш. врачъ лазарета, кол. сов. Мнх. Ив. *фонъ-Крузе*; младш. врачъ, кол. ас. Мнх. Влад. *Евреиновъ*.

Управление Симбирскаго вещевого Интендантскаго Склада.

Главный смотрит., полков. Ив. Осип. *Лопатинскій*; бухгалт., (онъ же письмоводит.) кол. сов. Ив. Серг. *Васильевъ*; смотрит. магазн., подполк. Ив. Ив. *Бурновъ*; чпнов. для поруч. IX класса, кол. ас. Мнх. Мнх. *Соловьевъ*; оберъ-офицеръ, для порученій IX класса, пор. Влад. Космичъ *Жартовъ*; помощникъ письмовод., кол. секр. Григ. Никол. *Поповъ*; началы. служительск. команды склада, пор. Евген. Конст. *Ленгевскій*.

Симбирская пріемная Комиссія, состоящая при Интендантскомъ Складѣ.

Предсѣдат. комиссїи, подполк. Вас. Петр. *Зиновьевъ*; члены комиссїи: отъ Интендантства—полк. Викт. Ил. *Эсмонтовъ*; отъ войскъ—штабсъ-капит. Карл. Адам. *Янушевичъ*; поруч. Дмитр. Яковл. *Суворовъ*; постоян. членъ-дѣлопроизводит. изъ техниковъ, н. ч., дв. Влад. Александр. *Долматовъ*.

Продовольственный магазинъ. Смотритель, кол. секр. Алексѣй Вас. *Малашенко*.

Вѣдомство Православнаго Исповѣданія.

Епархіальное Начальство.

Преосвященный *Никандръ*, Еписк. Симбирскій и Сызранскій.

Симбирская Духовная Консисторія.

Члены Правленія: протоіерей Симб. Спасе. жеп. моп. Андрей Ксенофонт. *Аркольдовъ*; протоіерей Симб. Спасозвнесов. соб. Левъ Семен. *Марсальскій*; свящ. Симб. Кеовд. Троиц. соб. ключарь Михайль Ѳеодор. *Троицкій*; временно присутств. чл. Консист. свящ. Симб. Смолен. церьви Серг. Ив. *Топорнинъ*.

Канцелярія Консисторіи.

Секрет., кол. ас. Ник. Ив. *Лузинъ*; столоначальники: кол. ас. Петръ

Алексѣевъ. *Алмазовъ*, кол. ас. Влад. Мих. *Степановъ*; кол. секр. Ив. Вас. *Соловьевъ*; кол. рег. Дмитр. Львов. *Марсальскій*; казначей, тит. сов. Алекс. Констарт. *Петровъ*; архивариусъ, кол. ас. Павелъ Яковл. *Поливановъ*; регистраторъ, кол. рег. Алекс. Михаил. *Тихомировъ*.

Благочин. Симбирск. градскихъ церквей, свящ. Иаковъ Мих. *Флоринскій*; настоятельница Симбирск. Спасскаго женск. монаст. игуменія *Евфросинія*; игуменья симбирск. архіерейск. дома *Полихроній*; и. д. эконома симбирск. архіерейск. дома, пот. поч. гражд. Михайль Дмитр. *Молчановъ*.

Епархіальное Попечительство о бѣдныхъ духовнаго званія.

Члены попечительства: 1) протоіер. Левъ Сем. *Марсальскій*; 2) священ. Гавр. Михаил. *Сергеевскій*; 3) священ. Іоаннъ Петр. *Тиховъ* (онъ же казначей Попечительства); 4) священ. Серг. Ив. *Топорнинъ*; 5) секретарь, кол. ас. Влад. Михаил. *Степановъ*; 6) писмоводит., кол. рег. Ник. Доримидонт. *Маллицикій*.

Духовная Семинарія.

Ректоръ Семинаріи, протоіерей Андр. Васил. *Стерновъ*, преподающій Св. писаніе въ VI классѣ; инспекторъ с. с. Алексѣй Ив. *Соловьевъ*, преподающій Св. писаніе въ V классѣ; помощн. инспек. семинарии: тит. сов. Петръ Ив. *Державинъ*; кандидатъ богословія Ник. Ив. *Биженовъ*; ПРЕПОДАВАТЕЛИ: всеобщей и русск. граждан. исторіи с. с. Пав. Петр. *Небомоловъ*; общей русск. церковн. исторіи и библейск. исторіи с. с. Ник. Мих. *Дамовскій*; математики с. с. Вас. Косьмичъ *Горизонтовъ*; словесности и исторіи русск. литерат.: с. с. Ник. Мих. *Ливановъ* (онъ же и учитель нѣмецк. языка) и канд. богосл. Кронидъ Анемпод. *Смирновъ* (онъ же и учитель еврейск. языка); греческаго языка с. с. Яковъ Яковл. *Ивановъ* и кол. сов. Александръ Діомид. *Силгнницкій* (онъ же состоитъ надзират. общежитія для своекоштныхъ учен. семинаріи); латвискаго языка, с. с. Ив. Ермил. *Губкинскій* и надв. сов. Александръ Косьм. *Яхонтовъ* (онъ же состоитъ преподав. французск. языка въ семинаріи); священ. писанія, надв. сов. Вас. Мих. *Гавриловскій*; логики, психологіи, краткой исторіи, философіи и дидактики, надв. сов. Вас. Гавр. *Архангельскій*; гимлетики, литургики и практическ. руководства для пастырей церкви, кандидатъ богослов. Алекс. Ив. *Арнольдсвъ* (онъ же состоитъ надзирателемъ при общежитіи для своекоштныхъ ученых. семинаріи); основн. богословія и нравствен. богословія кандидатъ богословія священ. Ник. Ив. *Новинскій*; обличительнаго богословія, исторіи и обличенія русск. раскола — кандидатъ богословія священ. Сераф. Ив. *Введенскій* (онъ же заведывающій фундаментальной семинарск. бібліотекой). Прочія должностныя лица: духовникъ и законоучит. образцовой при семинаріи школы, священ. Ник. Вас. *Лебляжьевъ*; экономъ, діаконь Ник. Яков. *Дукьяновъ*; врачъ, кол. сов. Петръ Алекс. *Асицикій*; учитель образцовой при семинаріи школы, студентъ семинар. Александръ Никол. *Лебляжьевъ*.

Составъ Правленія.

Въ педагогическомъ собраніи участвуютъ: предсѣдатель — ректоръ семинаріи протоіерей Андр. Вас. *Стерновъ*; члены: инспекторъ семинаріи, ст. сов. Алекс. Ив. *Соловьевъ* и преподаватели семинаріи: ст. сов. Пав. Петр. *Ноболовъ* и Никол. Михайл. *Ливановъ* и кол. сов. Александр. Діонид. *Силетинскій* и отъ епархіальнаго духовенства протоіерей Никол. Петр. *Дроздовъ*, настоятель симб. Владимір. церкви, и Вик. Θεод. *Воголюбовъ*, настоятель Троицкой церкви.

Въ распорядительномъ собраніи участвуютъ:

Предсѣдатель — ректоръ семинаріи и члены: инспекторъ семинаріи преподават. семинаріи: с. с. Никол. Михайл. *Ламовскій*; вѣдомъ Никол. Яков. *Лужьяновъ* и отъ епархіальн. духовенства — протоіерей Никол. Петр. *Дроздовъ*; секретаремъ въ обоихъ собраніяхъ Правленія состоитъ преподават. семинаріи, с. с. Яков. Яков. *Ивановъ*.

Симбирское Епархіальное Женское училище.

Начальница училища — Варвара Александр. *Аксимова*; инспекторъ классовъ и законоучитель, свящ. Алекс. Дмит. *Костюченко*; преподаватели: русск. языка с. с. Вас. Алексѣев. *Ястребовъ*; гражданской исторіи и географіи, канд. богослов. Александр. Григор. *Преображенскій*; воспитательницы: Марія Петр. *Пятковичи*, Марія Александр. *Тихомирова*, Александра Θεодор. *Карамзина*, Евдокія Яковл. *Исидорова*, Вѣра Дмит. *Михайловская*, Александра Викт. *Петрова*; помощницы воспитательницъ: Софія Михайл. *Тихомирова*, Елиз. Никол. *Левяжская*; врачъ училища, кол. асс. Петр. Θεод. *Филатовъ*; вѣдомъ училища дяконъ Петръ Никифор. *Талантовъ*; законоучитель образцовой школы, священ. Симеонъ Дмитр. *Възгаскій*; учительница той-же школы Зинаида Александр. *Рождественская*; предсѣдатель совѣта училища, кафедральный протоіерей Серг. Степ. *Медведковъ*; члены: свящ. Іоаннъ Петр. *Тиховъ* и свящ. Никол. Ив. *Новинскій*; почетная, блюстительница; вѣдомъ, жена Надежда Васил. *Щатрова*.

Духовное училище.

Смотритель училища, ст. сов. Серг. Александр. *Остроумовъ*; помощникъ смотрителя училища, свящ. Никол. Андр. *Зелфиоровъ*; преподаватели: географіи, и архиметриид, ст. сов. Вадимъ Васил. *Муртовъ*; русск. языка съ черк.-слав., въ стар. клас., ст. сов. Александр. Михайл. *Пруденитовъ*; греческ. яз. (вазюноя); латинск. яз., над. сов. Александр. Ив. *Остроумовъ*; русск. яз. съ черк.-слав., въ I клас., кол. асс. Ив. Арсен. *Агдонскій*; учитель приготов. клас., канд. богослов. Вас. Андр. *Знаменскій*; надзиратель студ. семинар. Михайл. Ив. *Арнольдъ*; надзиратель студ. семинар. Серг. Ив. *Арнольдъ*; почетный блюститель училища Никол. Петров. *Пастуховъ*.

ФОТОГРАФИЯ

А. Ф.

ГОРБУНОВА

Гор. Сибирскъ, Большая Саратовская улица, домъ Соболева.

Исполняетъ всевозможныя
фотографическія работы,
увеличеніе портретовъ
до натуральной величины и акварельныя
работы.

Открыта **ЕЖЕДНЕВНО** съ 9 час. утра
до 6 час. вечера.

ПРИ ФОТОГРАФИИ ИМѢЕТСЯ

часовая мастерская

Е. Д. Аксенова.

Благотворительныя общества и ихъ учрежденія, ученныя общества, спор- ты, клубы собранія и проч.

ИЛИ ПОДЪЯВЛЯЮЩИЕ СЕБЯ ПОСРЕДСТВОМЪ СВОИХЪ ДѢЯТЕЛЕЙ

КАКЪ ПОСРЕДСТВОМЪ СВОИХЪ ДѢЯТЕЛЕЙ

ПОСРЕДСТВОМЪ СВОИХЪ ДѢЯТЕЛЕЙ И ПОСРЕДСТВОМЪ

ПОСРЕДСТВОМЪ СВОИХЪ ДѢЯТЕЛЕЙ

ПОСРЕДСТВОМЪ СВОИХЪ ДѢЯТЕЛЕЙ

ПОСРЕДСТВОМЪ СВОИХЪ ДѢЯТЕЛЕЙ

ПОСРЕДСТВОМЪ СВОИХЪ ДѢЯТЕЛЕЙ

ПОСРЕДСТВОМЪ СВОИХЪ ДѢЯТЕЛЕЙ

ПОСРЕДСТВОМЪ СВОИХЪ ДѢЯТЕЛЕЙ

ПОСРЕДСТВОМЪ СВОИХЪ ДѢЯТЕЛЕЙ

ПОСРЕДСТВОМЪ СВОИХЪ ДѢЯТЕЛЕЙ

ПОСРЕДСТВОМЪ СВОИХЪ ДѢЯТЕЛЕЙ

ПОСРЕДСТВОМЪ СВОИХЪ ДѢЯТЕЛЕЙ

ПОСРЕДСТВОМЪ СВОИХЪ ДѢЯТЕЛЕЙ

ПОСРЕДСТВОМЪ СВОИХЪ ДѢЯТЕЛЕЙ

ПОСРЕДСТВОМЪ СВОИХЪ ДѢЯТЕЛЕЙ

ПОСРЕДСТВОМЪ СВОИХЪ ДѢЯТЕЛЕЙ

ПОСРЕДСТВОМЪ СВОИХЪ ДѢЯТЕЛЕЙ

ПОСРЕДСТВОМЪ СВОИХЪ ДѢЯТЕЛЕЙ

ПОСРЕДСТВОМЪ СВОИХЪ ДѢЯТЕЛЕЙ

ПОСРЕДСТВОМЪ СВОИХЪ ДѢЯТЕЛЕЙ

ПОСРЕДСТВОМЪ СВОИХЪ ДѢЯТЕЛЕЙ

ПОСРЕДСТВОМЪ СВОИХЪ ДѢЯТЕЛЕЙ

ПОСРЕДСТВОМЪ СВОИХЪ ДѢЯТЕЛЕЙ

ПОСРЕДСТВОМЪ СВОИХЪ ДѢЯТЕЛЕЙ

ПОСРЕДСТВОМЪ СВОИХЪ ДѢЯТЕЛЕЙ

ПОСРЕДСТВОМЪ СВОИХЪ ДѢЯТЕЛЕЙ

ПОСРЕДСТВОМЪ СВОИХЪ ДѢЯТЕЛЕЙ

ПОСРЕДСТВОМЪ СВОИХЪ ДѢЯТЕЛЕЙ

КНИЖНЫЙ, МУЗЫКАЛЬНЫЙ И ПИСЬМУМАЖИНЫ МАГАЗИНЪ

И. Г. ПОГУДИНА

—) г. Симбирскъ, Большая Саратовская улица, домъ Гупне. (

БОЛЬШОЙ ВЫБОРЪ: книгъ, географическихъ картъ, атласовъ, дѣтскихъ подарковъ и нотъ.

МУЗЫКАЛЬНЫЕ ИНСТРУМЕНТЫ ЛУЧШИХЪ ФАБРИКЪ: скрипки, гитары, балалайки, мандолины, концертино (аль-манд.) цитры, гармонки и др. музык. предметы.

БОЛЬШОЙ ВЫБОРЪ КАЩЕЛЯРСКИХЪ ПРИНАДЛЕЖНОСТЕЙ:

портфелей, папокъ, записныхъ и конторскихъ книгъ.

БОЛЬШОЙ ВЫБОРЪ

ТРАВЪ, ЛИСТЕВЪ, ТЫЧИНОКЪ, МОХА и др. предм. для искусства цвѣтовъ.

при полученіи заказка, съ печатнымъ текстомъ, высылаютъ немедленно

Художественно-масляныя и акварельныя краски для живописи, холотно, кисти, палитры, мольберты и др. пред. для рисованія и живописи въ большомъ выборѣ.

ПОСТАВКА для учебныхъ заведеній, канцелярій, конторъ по цѣнамъ въѣздки.

Всѣхъ товаровъ и образцовъ высылаю немедленно.

— При магазинѣ имѣется —

Собственная переплетно-футлярная мастерская,

которая исполняетъ всевозможные заказы.

ВИЗИТНАЯ КАРТОЧКА

по самымъ уморительнымъ цѣнамъ

Адресъ для телеграммъ:

Симбирскъ, Погудну.

Симбирское Общество Христианскаго Милосердія.

Общество основано 18 марта 1817 г. Цѣль общества — всевозможные виды помощи бѣднымъ. Общество имѣло Елизаветинское училище, которое въ 1865 г. присоединено къ Марининской женской гимназій подь наименованіемъ „Елизаветинскаго пансіона“. Во время азіатскихъ походовъ Общество занято было выкупомъ плѣнныхъ. Въ 1864 году Общество по случаю пожара, истребившаго почти весь гор. Симбирскъ, широко направило свою дѣятельность на помощь погорѣльцамъ, пріютивъ ихъ въ нанятыхъ для сего квартирахъ и снабдивъ пищею и одеждою. Въ этомъ же году Общество устроило въ подаренномъ Удѣломъ зданіи, за рѣкою Свѣягою, пріютъ для круглыхъ сиротъ, каковой содержало до 1889 года, когда оныя перешель въ вѣдѣніе Симбирскаго Губернскаго Попечительства дѣтскихъ пріютовъ. Послѣ этого Общество открыло „Серебряный пріютъ“ для престарѣлыхъ женщинъ на 10 лицъ. Пріютъ этотъ помѣщается по Зотовскому переулку. Въ „Серебридомъ пріютъ“ преимущественно принимаются безродныя и больныя женщины, но допускается также помѣщать сюда на жителство и такихъ лицъ, которыя пожелають передать въ пріютъ свои капиталы, или же жить съ платою за содержаніе не менѣе 15 руб. въ мѣсяцъ.

Попечители Общества. Симбирскій губернаторъ, тайн. сов. Владим. Никол. *Акинфовъ* и губернска. предв. дворян. камергеръ Двора ЕГО ИМПЕРАТОРСКАГО ВЕЛИЧЕСТВА, дѣйств. ст. сов. Влад. Никол. *Поливановъ*.

Совѣтъ Общества. Предсѣдательница вдова ротм. Александра Киров. *Бычкова*; вице-предсѣд. супруга губенска. предвод. дворянства Марія Никол. *Поливанова*; члены совѣта: Вѣра Никол. *Андреевская*, Анна Львов. *Фонъ-Менкъ*, Аглая Владим. *Родионова*, Марія Алексѣев. *Языкова*, Евкатер. Тимоф. *Сацкова*; секрет. сов. Вас. Ив. *Виноградовъ*; казначей Бор. Петр. *Мертваго*.

Серебряный пріютъ для престарѣлыхъ.

(Зотовскій переулокъ).

Попечительство пріюта. Попечител. Анна Львовна *Фонъ-Менкъ*; начальница пріюта (вакансія); надзирает. пріюта Анна Дмитр. *Гусева*; врачъ Барльъ Михайл. *Боровскій*.

Симбирское Мѣстное Управленіе Общества „Краснаго Креста.“

Предсѣдатель Мѣстн. Упр.—Симб. вице-губер., с. с. Александр. Петрович *Наумовъ*; товарищ предсѣд., д. с. с. Ив. Владим. *Ишерскій*.

Члены Мѣстнаго Управленія: Симбирскій губернаторъ, т. с. Владим. Никол. *Акинфовъ*; супруга Симб. вице-губер. Лидія Никол. *Наумова* (она же попечительн. общины сест. милос.); супруга предсѣд. Симб. губ. зем. уп., Вѣра Никол. *Андреевская* (она же завѣд. хозяйств. част. общины); супруга Симб. губ. пред. двор. Марія Никол. *Полванова*; предсѣд. Симб. оружн. суда, д. с. с. Михайль Александр. *Евреиновъ*; Симб. уѣздн. предв. двор., кол. сов. Михайль Никол. *Зиминскій*; непр. членъ Симб. губ. присут., с. с. Яков. Яков. *Литвиновъ*; пот. поч. гражд. Александр. Дмир. *Сачковъ* (онъ-же казначей); и. д. Симб. полиц., с. с. Ваѣ. Асаф. *Писневъ*; двор. Эдуардъ Эдуард. *Рингъ*.

Община сестеръ милосердія.
(Уголь Синной площади и Лисной ул.)

Симбирская община сестеръ милосердія „Краснаго Креста“ находится въ вѣдѣніи Симбирскаго Мѣстнаго Управленія Общества „Краснаго Креста,“ непосредственно же управляется попечительствомъ.

Сестры Общины командируются на дома для ухода за больными и, по требованію земства, въ уѣзды на эпидеміи. За практику сестеръ въ частныхъ домахъ плата взимается по 15 руб. въ мѣсяць за каждую сестру при готовомъ содержаніи; за работу же сестеръ въ уѣздахъ на эпидеміяхъ жалованье отъ земства положено по 25 руб. въ мѣсяць на каждую сестру при готовой квартирѣ, съ отопленіемъ и освѣщеніемъ.

При Общинѣ имѣется лѣчебница для приходящихъ больныхъ и лазаретъ.

Лазаретомъ завѣдуетъ старшій врачъ Общины, докторъ-медицины И. А. *Благовидовъ*, который принимаетъ больныхъ ежедневно отъ 10 час. утра.

Въ настоящее время лазаретъ устроенъ на 10 кроватей. Больные принимаются въ лазаретъ съ платою по 40 коп. въ день.

Въ лѣчебницѣ принимаютъ врачи: по понедѣльникамъ—И. А. *Благовидовъ*, вторникамъ—М. И. *Фонъ-Крузе*, средамъ—А. Н. *Антаевъ*, четвергамъ—С. С. *Есиповъ*, пятницамъ—М. В. *Евреиновъ*, субботамъ—Г. Г. *Дитринъ* и по воскресеньямъ—*Дужинъ*.

Съ приходящихъ въ лѣчебницу больныхъ плата взимается по 20 коп. съ каждаго. Нѣкоторые изъ больныхъ, по бѣдности, пользуются бесплатнымъ лѣченіемъ. Такихъ больныхъ ежедневно можетъ быть принято въ лѣчебницу не болѣе 6 человѣкъ.

Симбирское Общество велосипедистовъ.

Совѣтъ общества: председатель — А. А. *Сачковъ*; казнач. И. Б. *Дейсъ*; секр. Н. П. *Пастуховъ*; распоряд. М. И. *Мажитскій*.

Симбирское общество велосипедистовъ учреждено въ 1894 году. Цѣль его заключается въ сближеніи любителей велосипедной ѣзды, усовершенствованіи въ ней и распространеніи употребленія велосипеда, какъ удобнаго, полезнаго, пріятнаго и практичнаго средства передвиженія. Общество состоитъ изъ членовъ почетныхъ и дѣйствительныхъ, кандидатовъ и сезонныхъ посѣтителей. Дѣйствительные члены вносятъ ежегодно къ назначенному сроку въ кассу общества опредѣленный общимъ собраніемъ членскій взносъ. Кандидаты и сезонные посѣтители вносятъ въ кассу общества одновременно съ подачею заявленія также опредѣленный взносъ. Въ настоящее время общество считаетъ въ своемъ составѣ почетныхъ членовъ 2, дѣйствительныхъ 25 и кандидатовъ 4. Дѣлами общества завѣдуетъ совѣтъ, выбираемый изъ дѣйствительныхъ членовъ годичнымъ общимъ собраніемъ. Совѣтъ состоитъ изъ председателя, казначея, секретаря, распорядителя и четырехъ кандидатовъ къ нимъ.

Симбирское Общество вспомошествованія частному служебному труду.

Председатель — Ник. Ив. *Шиловъ*; тов. предсѣд. Мих. Фед. *Левашевъ*; члены: Ст. Гр. *Мельниковъ*, Сер. Гр. *Мельниковъ*, М. П. *Емельяновъ*, А. Д. *Дмитриевъ*, и Вас. Гер. *Пушкинъ*.

Симбирское общество вспомошествованія частному служебному труду открыто 12 апрѣля 1900 года. Давно задуманное учрежденіе его осуществилось, благодаря только щедрому пожертвованію учредителей симбирскихъ кушцовъ П. А. Пастухова, А. П. Конурнина и Н. Я. Шатрова, вложившихъ первоначально капиталъ въ 9000 рублей, послужившій основаніемъ фонду общества, достигшему въ настоящее время уже 16.000 рублей. Общество имѣетъ цѣлю: а) выдачу пособій нуждающимся членамъ при жизни, а въ случаѣ смерти — ихъ вдовамъ и сиротамъ; б) распространеніе между членами полезныхъ знаній; в) содѣйствіе къ образованію дѣтей недостаточныхъ членовъ; г) выдачу нуждающимся членамъ ссудъ и д) присканіе занятій своимъ членамъ, потерявшимъ ихъ не по своей винѣ. Средства общества образуются изъ вышеназваннаго основнаго капитала, членскихъ взносов и суммъ, выручаемыхъ отъ устраиваемыхъ въ пользу общества спектаклей, литературныхъ и музыкальныхъ вечеровъ, концертовъ и публичныхъ лекцій. Общество состоитъ изъ членовъ почетныхъ, соревнователей и дѣйствительныхъ. Въ почетные члены могутъ быть избраны лица, внесшія въ кассу общества не мене 150 рублей единовременно, или обязавшіяся вносить ежегодно по

50 руб. въ теченіе 4 лѣтъ. Въ члены—соревнователи могутъ быть избраны лица, внесшія въ кассу общества не менѣе 50 рублей единовременно, или обязавшіяся вносить ежегодно по 15 рублей въ теченіе 4 лѣтъ. Дѣйствительными членами могутъ быть лица обоего пола, не старше 50 лѣтъ, безъ различія вѣроисповѣданія, званія и состоянія, проживающія въ городѣ Симбирскѣ и другихъ городахъ и притомъ служащія по частному найму: въ общественныхъ учрежденіяхъ, банкахъ, конторахъ, страховыхъ, пароходныхъ и желѣзнодорожныхъ обществахъ (если въ поименованныхъ учрежденіяхъ вѣтъ своихъ пенсіонныхъ или эмеритальныхъ кассъ) и у частныхъ лицъ, за исключеніемъ домашней прислуги. Лицо, желающее вступить въ число дѣйствительныхъ членовъ общества, должно подать въ правленіе письменное о томъ заявленіе съ обозначеніемъ своихъ лѣтъ, занятій, мѣста жительства и того разряда, по которому желаетъ производить платежи и представить письменную рекомендацію двухъ дѣйствительныхъ членовъ. Сообразно съ производимыми ими въ кассу взносами, они раздѣляются на три разряда. При вступленіи въ Общество уплачивается вступная плата по первому разряду 12 рублей, по второму—8 рублей и по третьему—4 рубля. Ежегодная плата и впредь вносятся въ такомъ же размѣрѣ. Дѣйствительные члены, сдѣлавшіе единовременный взносъ по первому разряду 150 рублей, по второму разряду 100 рублей и по третьему разряду 50 рублей, навсегда освобождаются отъ платежей, сохраняя при этомъ всѣ права, соединяемыя со званіемъ дѣйствительнаго члена. Дѣйствительный членъ, уплатившій въ продолженіе 15 лѣтъ членскіе платежи и ни разу не воспользовавшійся пособиями изъ суммъ общества, или же возвратившій таковыя, освобождается навсегда отъ платежей, сохраняя всѣ права дѣйствительныхъ членовъ. Допускается переходъ дѣйствительныхъ членовъ изъ одного разряда въ другой. На полученіе пособій имѣютъ право лишь лица, прожившіе дѣйствительными членами не менѣе года. Общество выдаетъ своимъ дѣйствительнымъ членамъ пособия обязательныя и необязательныя. Лишившіеся занятій дѣйствительные члены получаютъ обязательное ежемѣсячное пособие по первому разряду 12 рублей въ мѣсяцъ, по второму разряду 8 рублей въ мѣсяцъ и по третьему разряду 4 рубля въ мѣсяцъ. Ссуды выдаются въ размѣрѣ не свыше 200 рублей на срокъ не болѣе полугода и не свыше какъ за 6%. Дѣлами общества завѣдуютъ правленіе и общія собранія. Въ настоящее время въ обществѣ почетныхъ членовъ 20, членовъ соревнователей 14 и дѣйствительныхъ членовъ 148.

Благотворительныя заведенія Н. Д. Селиверстова при Румянцевскомъ фабричномъ поселкѣ Карсунскаго уѣзда.

Попечительство.

Почетный попечитель, членъ Государственнаго Совѣта, д. т. с. Петръ Петр. Семеновъ; председатель попечительства—над. сов. Александръ Дмитр. Прото-

поповъ; попечительница — Ольга Павл. *Протопопова*; директоръ — врачъ, кол. асс. Александр. Хрисайф. *Протасовъ*; священ. фабричной Христорождественской церкви, Влад. Ив. *Сергеевскій*; главный руководитель профессиональными и ремесленными работами Вас. Михаил. *Крижановскій*; дѣлопроизводитель — над. сов. Степ. Павл. *Померанцевъ*; сотрудник-директора, врачъ кареунскаго земства, колл. сов. Михаил. Яковл. *Марковъ*; почетный членъ — потом. поч. гражд. Хасянь Тимебулат. *Акчурина*.

Ремесленное училище.

Завѣдующій учебными мастерскими, техникъ и учит. физики, Алексѣй Вас. *Неробовъ*; старшій учит. образовательныхъ предметовъ Ив. Гордѣев. *Горностиевъ*; младшій учит. тѣхъ предметовъ Степ. Петр. *Гиляровский*; законоучит., священ. Влад. Ив. *Сергеевскій*.

Подготовительная начальная школа.

Учительница общеобразовательныхъ предметовъ, Марія Ксеноф. *Гиляровская*; законоучитель, псаломщикъ фабрич. Христорождественской церкви, Павел. Влад. *Протопоповъ*.

ВРЕМЕННЫЯ ПРАВИЛА

РЕМЕСЛЕННОГО УЧИЛИЩА

Николая Дмитриевича Селиверстова

съ подготовительною начальною школою при немъ въ селѣ Румянцевѣ, Симбирской губерніи.

Училище Н. Д. Селиверстова состоитъ: а) изъ начального училища для совѣтскаго обученія мальчиковъ и дѣвочекъ, съ трехлѣтнимъ курсомъ по программѣ начальныхъ училищъ Министерства Народнаго Просвѣщенія и б) собственно ремесленнаго училища, исключительно для мальчиковъ, съ четырехлѣтнимъ курсомъ.

Училище имѣетъ цѣлью обученіе дѣтей грамотѣ и полезнымъ въ крестьянскомъ быту ремесламъ, главнымъ образомъ столярному и слесарно-товарному и сообщеніе дѣтямъ знаній, необходимыхъ для осмысленной въ этихъ производствахъ работы, а равно и свѣдѣній, наиболее необходимыхъ для хорошаго рабочаго на фабрикахъ, желѣзныхъ дорогахъ и въ земледѣльческихъ оконностяхъ.

Училище содержится на собственные средства, безъ субсидій изъ средствъ Вѣдомства учреждений ИМПЕРАТРИЦЫ МАРИИ. Средства училища заключаются въ капиталъ, завѣщаннымъ Н. Д. Селиверстовымъ и указаннымъ въ § 38 ВЫСОЧАЙШЕ утвержденного 8 марта 1893 года Временнаго Положенія для

Селверстовскихъ благотворительныхъ заведеній. На усиленіе средствъ училища поступаютъ единовременныя и ежегодныя пожертвованія Попечителя названныхъ заведеній и другихъ благотворителей; часть дохода отъ продажи издѣлій мастерскихъ училища платятъ съ учениковъ; неимѣющихъ права на бесплатное обученіе. Къ обученію въ училищѣ допускаются дѣти всѣхъ сословій. Преимущественное же право на поступленіе принадлежитъ дѣтямъ рабочихъ на Румянцевской фабрикѣ и въ имѣніи Румянцевской экономіи, а также всѣмъ дѣтямъ Румянцевскаго сельскаго общества. Ученики эти обучаются бесплатно, съ постороннихъ же лицъ Попечительствомъ можетъ быть взимаема установленная имъ плата. Окончившіе курсъ въ приготовительной начальной школѣ, находящейся при училищѣ, принимаются безъ особаго экзамена, всѣ же прочіе, въ томъ числѣ и окончившіе курсъ другихъ начальныхъ, а равно и церковныхъ и подобныхъ училищъ, принимаются по особому приемному испытанію.

Въ число учащихся въ училищѣ входятъ: 1) дѣти, призрѣаемыя въ Селверстовскихъ благотворительныхъ заведеніяхъ и; 2) приходящіе ученики.

Къ приему въ приготовительное къ ремесленному начальное училище допускаются дѣти не моложе 8 лѣтъ. Дѣти при поступленіи въ училище должны представить директору училища документы о званіи родителей и о своемъ возрастѣ и принимаются въ училище лишь послѣ медицинскаго осмотра.

Обладающіе физическими недостатками, препятствующими ремесленному занятіямъ, въ училище не принимаются. Возрастъ для поступленія въ ремесленное училище долженъ быть не менѣе 11 лѣтъ.

Приемъ дѣтей производится ежегодно между 16 августа и 1 сентября.

Ученики по прохожденіи 3-хъ классовъ ремесленнаго училища, успѣшно выдержавшіе испытаніе по всѣмъ предметамъ теоретическаго курса училища, остаются для усовершенствованія въ ремеслахъ еще на одинъ годъ, въ качествѣ практикантовъ въ мастерскихъ училища или въ частныхъ промышленныхъ заведеніяхъ, и только по истеченіи годового срока практическихъ занятій они получаютъ аттестатъ объ окончаніи полнаго курса ремесленнаго училища Н. Д. Селверстова.

Такъ какъ въ ремесленное училище поступаютъ вообще ученики, окончившіе курсъ въ начальныхъ одноклассныхъ училищахъ, то по этому при училищѣ имѣется приготовительная школа съ трехлѣтнимъ курсомъ по программамъ начальныхъ училищъ Министерства Народнаго Просвѣщенія. Въ ремесленномъ же училищѣ учебный курсъ продолжается четыре года. При этомъ, какъ общеобразовательные, такъ и спеціальныя предметы проходятся въ три года, четвертый же годъ назначается для практическихъ занятій.

Общеобразовательный курсъ училища составляютъ: законъ Божій, русскій языкъ, арифметика и главныя основанія геометріи, отечественная исторія и гео-

графія, рисованіе и черченіе. Ремесленный курсъ составляютъ: счетоводство, свѣдѣнія изъ физики, технология дерева и металловъ, техническое черченіе и ремесла слесарно-токарное и столярное.

Ученики окончившіе курсъ подготовительной начальной школы и получившіе свидѣтельство о томъ, пользуются (согласно § 135. ВЫСОЧАЙШЕ утвержденаго 18-го іюля 1891 г. Положенія о дѣтскихъ пріютахъ Вѣдомства учрежденій ИМПЕРАТРИЦЫ МАРИИ) льготами IV разряда по отбыванію воинской повинности.

Пріюты для дѣтей обоего пола.

Смотрительница — Вѣра Константиновна *Протасова*; помощница ей — Ольга Александровна *Разумова*.

Больница и амбулаторія.

Врачъ — директоръ благотворительныхъ заведеній Н. Д. Селиверстова, кол. ас. Александръ Хрисанф. *Протасовъ*; акушерка-фельдшорница Марія Александровна *Топорнича*; старшій фельдшеръ (вакансія).

Выдержки изъ временнаго положенія

для благотворительныхъ заведеній

Н. Д. СЕЛИВЕРСТОВА,

состоящихъ въ Вѣдомствѣ учрежденій Императрицы Маріи.

Благотворительныя заведенія Н. Д. Селиверстова при фабричномъ поселкѣ с. Румянцова предназначаются: 1) для дневнаго призрѣнія дѣтей во время отлучки ихъ родителей и родственниковъ на работахъ и для обученія, какъ этихъ дѣтей, такъ и приходящихъ грамотъ и полуденныхъ въ крестьянскомъ быту ремесламъ, рукодѣліямъ и профессіямъ; 2) для постояннаго призрѣнія и воспитанія (интернатъ) дѣтей-круглыхъ сиротъ; 3) для призрѣнія, вскормленія и воспитанія младенцевъ, съ самаго рожденія остающихся безъ крова и надзора (ясли); 4) для поданія медицинской помощи больнымъ дѣтямъ и взрослымъ (больница съ амбулаторіей); 5) для постояннаго (въ исключительныхъ случаяхъ) призрѣнія немощныхъ, престарѣлыхъ, увѣчныхъ и одержимыхъ неизлѣчимыми болѣзнями (богатырями) и 6) для матеріальнаго вспоможенія на мѣстахъ жительства семьямъ, нуждающимся или вслѣдствіе недостатка въ нихъ лицъ въ рабочемъ возрастѣ, или вслѣдствіе временныхъ бѣдствій, а также лицамъ, утратившимъ свои рабочія силы во время служенія на фабрикѣ или въ экономіи с. Румянцова.

Право пользоваться бесплатно помощью сихъ заведеній имѣютъ лица, принадлежащія къ недостаточнымъ семействамъ, члены коихъ принимали участіе въ

работах на фабрике бывшей Н. Д. Селиверстова, при с. Румянцевъ въ экономіи Румянцевскаго имѣнія, состояли на службѣ при фабрике или въ экономіи, а также всѣ недостаточныя семейства Румянцевскаго сельскаго общества и семьи Благотворительныхъ заведеній Н. Д. Селиверстова помѣщаются въ покровенныхъ для нихъ издѣлій на участіи земли, находящемся вблизи церкви фабричнаго поселка и уступленномъ въ собственность сихъ заведеній владѣльцемъ Румянцевскаго имѣнія и наследникомъ Н. Д. Селиверстова, А. Д. Протопоповымъ.

Завѣдываніе благотворительными заведеніями Н. Д. Селиверстова возлагается на особое мѣстное попечительство, состоящее, подъ предсѣдательствомъ попечителя Селиверстовскихъ заведеній, изъ почетной попечительницы приютовъ, попечительницъ ихъ, священника Румянцевской фабричной церкви, врача (онъ же и директоръ приюта, больницы и богадѣльни) и главнаго руководителя ремесленными и профессиональными работами дѣтей.

Обученіе и содержаніе дѣтей во всѣхъ трехъ Селиверстовскихъ приютахъ производится бесплатно; отъ усмотрѣнія попечительства благотворительныхъ заведеній Н. Д. Селиверстова зависитъ допущеніе и платныхъ посѣтителей школы, при чемъ размѣръ платы за обученіе грамотѣ, ремесламъ и руководѣніямъ устанавливается попечительствомъ.

Обучающіеся въ школахъ мальчики допускаются въ продолженіе всего своего ученія, а также и до двухъ лѣтъ по его окончаніи, къ организованному при школахъ обученію полезнымъ ремесламъ и сельскому хозяйству. Къ такому же обученію допускаются, по усмотрѣнію попечительства заведеній Н. Д. Селиверстова, и мальчики, окончившіе обученіе въ школахъ сосѣднихъ селъ: Жадовки и Румянцева. Выборъ предметовъ практическаго обученія зависитъ отъ соглашенія попечительства съ родителями обучающихся.

Обучающіяся въ школахъ дѣвочки, во время своего обученія, а также въ теченіе двухъ лѣтъ послѣ него допускаются къ обученію какъ полезнымъ для нихъ ремесламъ, такъ и женскому сельско-хозяйственному труду. Къ такому же обученію допускаются, по усмотрѣнію попечительства, и дѣвочки, окончившія свое образованіе въ школахъ сосѣднихъ селъ: Румянцева и Жадовки.

Обученіе дѣвочекъ полезнымъ ремесламъ должно имѣть главной цѣлью развить въ волости такіе женскіе кустарные промыслы и руководія, которые могли бы быть производимы ими у себя дома въ свободное отъ земледѣльческихъ работъ время и давали бы произведенія, находящія себѣ достаточно удобный и обширный сбытъ.

Въ приютъ для призванныхъ дѣтей, во время отлучки ихъ родителей, принимаются дѣти не свыше 12-лѣтняго возраста, приводимые родителями на время ихъ работъ, на Румянцевской фабрике, въ Румянцевской экономіи или на собственныхъ поляхъ.

Въ интернатъ для круглыхъ сиротъ и дѣтей, оставшихся безъ крова и надзора, могутъ быть принимаемы только:

а) сироты, не имѣющіе ни отца, ни матери, если они не могутъ быть оставлены въ составѣ дворовъ, къ коимъ принадлежатъ;

б) выходящіе въ тѣхъ же условіяхъ дѣти, у коихъ одинъ изъ родителей умеръ, а другой — находится въ безвѣстной отлучкѣ;

в) дѣти, оставленные на произволъ судьбы, родители коихъ не могли быть разысканы.

Для подачи медицинской помощи больнымъ дѣтямъ и взрослымъ учреждается больница для приходящихъ, съ пріемнымъ покоемъ, для такихъ больныхъ, которые не могутъ быть оставлены на мѣстахъ жительства; независимо отъ сего, согласно п. 5 ст. 1, учреждается богадѣльня для призрѣнія бездомныхъ немощныхъ.

Для вспоможенія на мѣстахъ жительства семьямъ, которыя остались безъ взрослого работника, или находятся временно въ крайней нуждѣ, вслѣдствіе постигшаго ихъ бѣдствія, а также тѣмъ лицамъ, которыя утратили свои силы во время служенія на фабрикѣ или въ экономіи села Румянцева, назначается особый фондъ, проценты съ коего употребляются на потребности, въ семь § изложенныхъ.

Для опредѣленія формы призрѣнія учрежденіями неимущихъ, въ предыдущихъ, статьяхъ поименованныхъ, ведется попечительствомъ постоянно списокъ лицъ и семей, имѣющихъ право на призрѣніе въ сихъ учрежденіяхъ.

Въ списокъ этотъ вносятся, по особымъ постановленіямъ попечительства:

а) лица, утратившія, по старости или болѣзни, способность къ труду, если они работали на Румянцевской фабрикѣ или въ Румянцевской экономіи, или занимали на фабрикахъ, въ экономіи или въ благотворительныхъ заведеніяхъ Н. Д. Селиверстова должности въ теченіе не менѣе 12 лѣтъ;

б) обѣдѣвшіе дворяне Румянцевскаго сельскаго общества, въ составѣ коихъ имѣтъ взрослыхъ работниковъ мужскаго пола, или въ составѣ коихъ 1 работникъ приходится болѣе чѣмъ на 6 вѣсковъ, а также и находящіеся, въ томъ же положеніи, дворяне всей Жадовской волости, если члены этихъ дворовъ когда-либо принимали участіе въ работѣ на Румянцевской фабрикѣ или въ Румянцевской экономіи;

в) неизлѣчимо больные, принадлежащіе къ составу недостаточныхъ семей Жадовской волости, члены коихъ когда-либо принимали участіе въ работахъ Румянцевской фабрики или экономіи, если свойство болѣзни ихъ таково, что больные эти служатъ непосильнымъ бременемъ, для своихъ семей;

г) принадлежащіе къ составу такихъ же семей неизлѣчимо больные, которые не могутъ быть съ удобствомъ пользуемы на мѣстахъ ихъ жительства;

д) вдовы и малолѣтнія дѣти лицъ, служившихъ на фабрикѣ, или въ экономіи села Румянцева, или въ благотворительныхъ учрежденіяхъ Н. Д. Селиверстова;

е) Въ богадѣльню принимаются только лица, оставшіеся безъ крова, какъ-то:

бобыли и бобылки, или такіе неизлѣчно-больные, которыхъ пребываніе въ семьяхъ, по свойству ихъ немощи, ложится на семью тяжелымъ бременемъ.

Для всѣхъ остальныхъ лицъ и семей въ списокъ, установленный ст. 31, ввсенныхъ, призваніе въ пріютъ замѣняется ежемѣсячными пособиями на мѣстахъ жительства. Пособія эти имѣютъ преимущественною цѣлью относительно лицъ немощныхъ, проживающихъ въ составѣ своихъ семей, обезпечить ихъ личное существованіе, а относительно дворовъ, лишившихся своихъ взрослыхъ работниковъ, поддержать семейное хозяйство всего двора до того времени, когда старшіе изъ малолѣтнихъ мужскаго пола членовъ семьи достигнутъ рабочаго возраста. Размеры этихъ пособій полагаются отъ 3-хъ до 20-ти рублей въ мѣсяць и даже, въ самыхъ исключительныхъ случаяхъ, до 35 рублей въ мѣсяць.

Въ приемные покои больницы принимаются только тѣ больные, оставленіе которыхъ на мѣстахъ жительства можетъ быть опасно или для ихъ самихъ, или для ихъ окружающихъ. При больницѣ состоитъ амбулаторія для приѣма приходящихъ больныхъ Жадовской волости и аптека для снабженія ихъ лѣкарствами.

Городское Александровское Попечительное Общество о бѣдныхъ.

Предсѣдатель (вакансія). Товарищъ предсѣдателя Мих. Алексѣев. *Волковъ*.
Члены: пот. поч. граж. Ант. Фед. *Красниковъ* и Ник. Вас. *Чебоксаровъ*,
губ. сек. Влад. Мат. *Сахаровъ* (казначей), мѣщ. Анд. Алекс. *Башановъ*, куп.
Александр. Вас. *Прянишниковъ* и губ. сек. Пав. Владим. *Левшинъ* (членъ-
секретарь).

Это благотворительное общество учреждено въ память столѣтняго юбилея въ Возѣ почивающаго Государя Императора Александра I, почему съ Высочайшаго соизволенія, оно именуется „Симбирскимъ Городскимъ Александровскимъ Попечительнымъ Обществомъ о бѣдныхъ“.

Цѣль Общества состоятъ въ помощи нуждающимся жителямъ г. Симбирска, безъ различія сословій и вѣросповѣданій, тѣми способами, какіе будутъ признаны цѣлесообразными самимъ Обществомъ.

Дѣйствительными членами считаются всѣ тѣ лица, кои внесутъ единовременно въ кассу Общества не менѣе 100 руб. или будутъ вносить ежегодно не менѣе 5 рублей.

Членами-соревнователями признаются всѣ тѣ, кои внесутъ единовременно 50 руб., или будутъ платить ежегодно не менѣе 2 руб.

Дѣлами Общества завѣдуетъ общее собраніе его членовъ, совѣтъ Общества и участковые попечители.

Для большаго удобства въ собираніи свѣдѣній о нуждающихся, городъ дѣлится на участки. Число и границы этихъ участковъ опредѣляются общимъ со-

браниемъ; имъ же избираются попечители сихъ участковъ, на которыхъ и возлагается обязанность доводить до свѣдѣнiя Совѣта о всѣхъ нуждающихся въ ихъ участкахъ.

Городская бесплатная больница.

(Покровский площадь).

Предсѣдатель, город. голова Мих. Алексѣевъ, *Волковъ*; члены: кол. сов. Ив. Сид. *Покровский*, ст. сов. Мих. Мих. *Клейгильсъ*, ст. сов. Карл. Мих. *Боровскій*, врачъ. Ив. Мат. *Сахаровъ*, ст. сов. Вф. Ив. *Троицкій*, провизоръ Эдуард. Егор. *Филитъ*, почт. поч. граж. Ник. Яков. *Шитровъ*, ст. сов. Ив. Алек. *Благовидовъ*. Врачъ, завѣдующій больницею Ив. Матв. *Сахаровъ*.

Къ обязанностямъ попечителей относятся выдача удостовѣренiй о бѣдности, требуемыхъ для поступленiя въ городскую бесплатную больницу, открытую, въ ознаменованiе дня, совершившагося двадцатипятилѣтiемъ царствованiя ГОСУДАРЯ ИМПЕРАТОРА, для бѣдныхъ обывателей г. Симбирска, требуется удостовѣренiя о бѣдности одного изъ попечителей Александровскаго попечительнаго общества бѣдныхъ.

Городской дѣтскiй прiютъ.

Предсѣдатель, город. голова Мих. Алексѣевъ, *Волковъ*; члены: дѣйст. ст. сов. Ив. Влад. *Ишерскій*, врачъ Ив. Мат. *Сахаровъ*, ст. сов. Карл. Мих. *Боровскій*, куп. Пет. Андр. *Пастуховъ*, почт. поч. граж. Ив. Серг. *Ханковъ*, куп. Степ. Андр. *Серебряковъ*, куп. Дмитр. Зинов. *Кузьмичевъ*, куп. Сем. Ив. *Зеленовъ*, кол. сов. Ив. Сид. *Покровский*, ст. сов. Александр. Мат. *Сахаровъ*, мѣщ. Ив. Сем. *Болосовъ*, куп. Ив. Степ. *Баликирищиковъ*, куп. Ив. Парф. *Куприлюговъ*. Надзирательница прiюта Екат. Пет. *Выборова*.

Городская богадѣльня и Николаевскiй домъ призрѣнiя.

Завѣдывающiй, город. голова куп. Мих. Алекс. *Волковъ*. Смотритель-фельдшеръ Анд. Алек. *Никоновъ*.

Означенныя заведенiя имѣютъ назначенiемъ бесплатное призрѣнiе престарѣлыхъ и убогихъ лицъ обоего пола, не имѣющихъ средствъ къ существованiю.

Примѣчанiе. Николаевскiй домъ призрѣнiя немущихъ учрежденъ въ 1840 г. въ память посвѣщенiя Симбирска Императоромъ Николаемъ I въ 1840 г. Богадѣльня имени почетнаго гражданина Алексѣя Петровича *Кирпичникова* устроена на средства, пожертвованныя имъ по духовному завѣщанiю отъ 25 июля 1886 г. Богадѣльня имени Александра Петровича *Конурина* открыта на капиталъ, пожертвованный имъ 28 марта 1894 года.

Комплектъ Николаевскаго дома призрѣнiя опредѣляется не менѣе, какъ на 50 призрѣваемыхъ, богадѣльня *Кирпичникова* на 100 призрѣваемыхъ и богадѣльня *Конурина*, согласно желанiю его, на 60 призрѣваемыхъ.

Николаевскій домъ призрѣнія и богадѣльня Кирпичникова помѣщаются въ каменномъ зданіи, пожертвованномъ городу Кирпичниковымъ, а богадѣльня Конурина въ отдѣльномъ, рядомъ съ предыдущимъ, выстроенномъ каменномъ домѣ на капиталъ, особо пожертвованный для сего Конуринымъ. Въ общемъ всѣ эти учрежденія составляютъ одно цѣлое.

Заведенія содержатся: 1) *Николаевскій домъ призрѣнія*: а) на 0/0 съ капитала въ 19008 руб. 86 коп., принятыхъ согласно постановленію думы 28 октября 1892 г. отъ бывшаго Совѣта сего дома; б) на 0/0 съ 450 руб., завѣщенныхъ крестьянкою Александрою Навитиной; в) на ежегодно отчисляемые доходы съ дома въ Симбирскѣ, пожертвованнаго умершимъ мѣщаниномъ И. Н. Кузнецовымъ; г) на доходы съ лавокъ и другихъ недвижимыхъ имуществъ, принадлежащихъ дому призрѣнія; 2) *Кирпичниковская богадѣльня* — на 0/0 съ капитала въ 10000 руб., завѣщанныхъ покойнымъ Кирпичниковымъ; и 3) *Конурина* на 2400 рублей, составляющихъ часть процентовъ съ капитала въ 80000 руб., пожертвованнаго Конуринымъ на дѣла благотворительности.

Поданіе медицинской помощи заболѣвающимъ призрѣваемымъ лежитъ на обязанности Симбирскаго городского врача, по распоряженію котораго заболѣвающіе призрѣваемые или отправляются въ мѣстную больницу, или помѣщаются въ особо устроенный при богадѣльнѣ околотокъ.

Правамъ призрѣнія пользуются исключительно жители г. Симбирска всѣхъ состояній, по старости и дряхлости, не могущіе совершенно снискавать собственнымъ трудомъ пропитаніе, не имѣющіе никакихъ средствъ къ жизни и прожившіе постоянно въ Симбирскѣ не менѣе двухъ лѣтъ.

Принятіе на призрѣніе лицъ въ богадѣльни имени А. П. Кирпичникова и А. П. Конурина принадлежитъ Симбирской городской управѣ, а въ Николаевскій Домъ призрѣнія — Симбирскому купеческому обществу, согласно условіямъ, принятымъ гороною думою при передачѣ въ распоряженіе города капиталовъ.

Прошенія о принятіи на призрѣніе подаются въ Симбирскую городскую управу, которая собираетъ о матеріальномъ положеніи просителя необходимыя данныя, на основаніи которыхъ дѣлаетъ постановленіе о принятіи просителя на призрѣніе, или объ отказѣ въ ономъ.

Отдѣленіе Волжско-Камскаго Коммерческаго Банка.

Управляющій — *Вологинъ* Андр. Вас., екатер. куп., бухгалтеръ — *Ражевъ* Ник. Авд., буинск. мѣщ., касиръ — *Аничковъ* Влад. Пет. дв.

Симбирское Общество Взаимнаго Кредита.

Предсѣдатель правленія, с. с. Леонтій Ант. *Прушаковъ*; члены правленія: личный почетн. гражд. Дв. Фед. *Веселовъ*; симбирскій купецъ Вас. Петр. *Пагашевъ* и симбирскій мѣщ. Вас. Дмитр. *Винцовъ*.

Дворянское общежитіе.

(Никольская ул., домъ дворянства).

Завѣдывающій общежитіемъ и. д. секретаря дворянства, губ. събр. Влад. Оedorовичъ *Каврайскій* и надзирательница общежитія, вдова дворянина Александра Николаевича *Черкасого*.

19 сентября 1900 года исполнялось пять лѣтъ существованія дворянскаго общежитія. Расходъ какъ на содержаніе призванныхъ, такъ равно и служащихъ при общежитіи равняется въ 1897—98 г.—2585 р. 72 к., въ 1898—99 г.—2916 р. 4 к., въ 1899—90 г.—2883 р. 24 к., а всего за три года 8385 р. Началомъ образованія вспомогательнаго фонда послужили 788 р., пожертвованные г. дворянами на бѣдородномъ дворянскомъ собраніи 9 декабря 1897 года. Затѣмъ, поступили въ вспомогательный фондъ 7049 р. 66 к. отъ губернскаго предводителя дворянства В. Н. Поливанова, переданные разными лицами въ его распоряженіе, собранные супругою его М. Н. Поливановой за устроенныя ею съ благотворительною цѣлью концерты и танцевальныя вечера и внесенныя взимавшъ праздничныхъ визитовъ, такъ что всего къ 20 сентября 1900 г. въ вспомогательный фондъ поступило 7837 р. 66 к. Умершій 21 октября 1899 года потомственный дворянинъ Симбирской губерніи ст. сов. Алексій Ивановичъ Кочергинъ по духовному завѣщанію оставилъ въ пользу Симбирской дворянской богадѣльни (общежитія) 25000 р. 0/0% бумагами по номинальной цѣнѣ и, помимо того, завѣщавалъ 1000 р.

Врачебная помощь заболѣвшимъ по февраль мѣсяць 1899 года подавалась безвозмездно ординаторомъ земской больницы Петр. Фед. Филатовымъ, а съ февраля 1899 г. также безвозмездно докторомъ Сергѣемъ Сергѣевичемъ Есиповымъ.

Членовъ Симбирскаго губернскаго дворянскаго общества вспоможенія состоятъ: почетныхъ — 11, действительныхъ — 15 и членовъ-соревнителей — 10. Съ 20 сентября 1897 г. по 20 сентября 1900 г. въ общежитіи находилось 25 чловѣкъ.

Комитетъ по управленію Симбирскимъ Епархіальнымъ свѣчнымъ заводомъ.

Председатель Комитета каедрал. Собора Ключ., протоіер. Мих. Оedor. *Троцкий*, члены: Вознесенск. собора, протоіер. Тоан. Ксенофонт. *Ариодовъ* (быть же и казнач. комитета); Спасск. женск. монастырь, священ. Александр. Мих. *Керенскій* и священ. Влад. Алексѣев. *Листовъ* (быть же смотрит. завода).

Карамзинская общественная библиотечка.

(Помещается въ домѣ симбирскаго дворянства).

Комитетъ. Почетные почитатели: симбирскій губернаторъ и губернскаго предводителю дворянъ, предсѣд. комит., кол. сов. Серг. Серг. *Андреевскій*. Члены непременные: директ. гимназ., ст. сов. Евг. Степ. *Вотовицковъ* (казнач.); директ. народн. учил. дѣйств. ст. сов. Ив. Влад. *Ишерскій*; рект. духов. семинар., протодіер. Андр. Вас. *Стерновъ*. Дѣйствительные: подпор. запаса Ник. Фед. *Бляковъ* (библіотек.); штабсъ-ротмистр. Валер. Никанор. *Назаревъ*; жена чинов. Александра Александр. *Знаменская*. Помощницы библіотекаря: дочь почет. граждан. Екатер. Андреев. *Егорова*, дочь подполков. Ольга Юрьев. *Захарченко* и дочь кол. сов. Клав. Модест. *Боровская*.

Общественная Карамзинская библиотечка открыта ежедневно; въ будни днемъ отъ 10 до 2 ч. дня и вечеромъ отъ 5 до 8 ч., въ праздники отъ 12 до 2 ч. дня.

Карамзинская общественная библиотечка единственная изъ провинціальныхъ библиотекъ, которая предлагаетъ не только чтеніе въ помѣщеніи библиотечки, но и полученіе книгъ на домъ безплатно всякому желающему. Хотя по § 8 устава и предоставляется абонентамъ право жертвовать ежегодно по три рубля и именоваться членами-соревнователями, но до послѣдняго времени жертвователей не оказалось и только въ послѣднее время такихъ лицъ оказалось 9 человекъ. Такое явленіе слѣдуетъ объяснить, вѣроятно, тѣмъ обстоятельствомъ, что по нормѣ библиотечнымъ правиламъ лица, вносящія по три рубля ежегодно, освобождаются отъ внесенія залога и имѣютъ право получать двѣ книги. Не взирая платы съ лицъ, пользующихся книгами, библиотечка естественно можетъ существовать исключительно путемъ благотворительности. Главнымъ источникомъ содержанія библиотечки являются проценты съ капитала въ 16,100 рублей, каковой составился, главнымъ образомъ, изъ пожертвованій, собранныхъ по подпискѣ во всей Россіи, по случаю столѣтняго юбилея рожденія Н. М. Карамзина 1 декабря 1866 года. Кромѣ этого, существованіе библиотечки поддерживается ежегоднымъ пособіемъ отъ Министерства Народнаго Просвѣщенія въ 300 рублей съ 1874 года и отъ Симбирской городской думы въ 150 рублей съ 1881 года. Случайныя поступления, какъ-то: отъ продажи каталоговъ, пожертвованія, штрафы и т. п. достигаютъ до 100 рублей. Однимъ изъ существенныхъ также пособій для библиотечки является предоставленіе дворянствомъ безплатнаго для нея помѣщенія съ отопленіемъ. Само собою разумѣется, что перечисленныхъ источниковъ недостаточно для полнаго процвѣтанія библиотечки, такъ что комитетъ библиотечки можетъ удѣлять на выписку книгъ и періодическихъ изданій весьма незначительную сумму, а именно до 400 рублей.

Симбирская бесплатная народная библиотека-читальня въ память И. А. Гончарова.

Учредительн. — завѣдующ. библиотек.-читальн. Александра Александр. *Знаменская*; библиотек. — Мар. Григ. *Медведева*; помощ. библиотек. Надежд. Ив. *Ишерская*.

Согласно уставу, утвержденному въ декабрь 1892 года, библиотека-читальня имѣетъ цѣлью доставить полезное чтеніе тому классу городского населенія, который, не имѣя средствъ на покупку собственнѣхъ книгъ, не можетъ въ то же время, по степени своего развитія, пользоваться библиотеками, предназначенными для средняго образованнаго класса; каковы, напримѣръ, лица, окончившія курсъ начальной школы, учащіяся въ низшихъ и среднихъ учебныхъ заведеніяхъ. Пользоваться книгами библиотеки имѣетъ право всякій желающій, читая ихъ въ читальнѣ, или получая на домъ; въ послѣднемъ случаѣ, въ обезпеченіе возвращенія и цѣлости книгъ, читающіе должны представить поручительство учрежденія или лица, извѣстнаго библиотечарю, или залогъ отъ 10 коп. и выше, смотря по стоимости получаемой книги. Открытіе библиотеки-читальни послѣдовало 17-го января 1893 года. Такъ какъ бюджетъ ея, первое время, былъ болѣе чѣмъ скромный, то первоначально она помѣщалась въ частной наемной квартирѣ, состоявшей всего изъ двухъ небольшихъ комнатъ, но затѣмъ, въ концѣ 1893 года, городская дума отвела для нея отдѣльное, достаточно просторное, помѣщеніе въ принадлежащемъ городу домѣ, находящемся на Досевоѣ улицѣ. Благодаря пожертвованіямъ и постоянному щедрому пособію со стороны городского управленія, библиотека-читальня получила возможность вполне удовлетворить своему назначенію. Къ 1 января 1898 года въ ней было 2605 томовъ разныхъ книгъ, преимущественно belletrистическаго содержанія и 21 журналъ, изъ допущенныхъ къ обращенію въ народныхъ библиотекахъ.

Публичная библиотека А. А. Знаменской.

(Досевоѣй уль, гль 2-я полицейская часть.)

Приводимъ главнѣйшія правила для пользованія книгами изъ этой библиотеки. Пользоваться книгами изъ библиотеки имѣютъ право все по залу, или поручительству съ платою: за 12 мѣс. — 1 р., 9 м. — 85 к., 6 м. — 60 к., 3 м. — 40 к., 1 м. — 20 к. Представившіе поручительство отъ извѣстнаго лица не имѣютъ, какъ надъ 3 р., задолга не вносятъ. Залогъ вносится не менѣе 1 руб. Лица, живущія вне въ городѣ, могутъ брать книги на одинъ мѣсяць, исключая журналовъ, ввѣваемыхъ текущій годъ. Библиотека открыта ежедневно отъ 4 до 8 ч. вечера, за исключеніемъ праздничныхъ отъ 4 до 6 ч. вечера. По воскресеньямъ отъ 1 ч. до 6 ч. вечера.

Первые 3 дня Пасхи, двенадцатые, праздники, Новый годъ и Страстную недѣлю библиотека закрыта.

Симбирскій Исправительный пріютъ для несовершеннолѣтнихъ.

Состоитъ подъ покровительствомъ ЕГО ИМПЕРАТОРСКАГО ВЕЛИЧЕСТВА.

Находится въ вѣдѣніи Симбирскаго Губернскаго Тюремнаго Комитета. Всѣ несовершеннолѣтніе поступаютъ въ пріютъ по опредѣленіямъ судебныхъ учрежденій до 18-ти лѣтняго возраста. Но воспитанники, признанные исправившимися, могутъ быть увольняемы и ранѣе этого срока. Кроме того, по просьбамъ опекуновъ и родственниковъ въ пріютъ могутъ быть опредѣляемы и дѣти не бывшіе подъ судомъ, но коимъ грозитъ опасность впасть въ преступленія. Прощенія объ этомъ подаются въ Симбирскій Губернскій Тюремный Комитетъ. Въ пріютѣ дѣти обучаются грамотѣ, ремесламъ — столярному и сапожному, а также и садоводству. Штатъ на 50 воспитанниковъ.

Завѣдывающ. дѣлами пріюта, директ. Губернскаго Попечителя, о тюрьмахъ комитета, врачъ Серг. Серг. *Есиповъ*; смотрит. пріюта Ник. Вас. *Рогожинъ*; воспитат. и преподав. общеобразоват. предметовъ Ник. Арсент. *Бахаревскій*; помощ. воспитатат. Пав. Андр. *Китайцевъ*; законоучит. священ. Мих. Алекс. *Тихомировъ*; старшій садовн. Митр. Федор. *Миллеръ*.

Симбирское Общество Сельскаго Хозяйства.

Предсѣд. общ. Серг. Серг. *Андреевскій*; члены совѣта: князь Серг. Михайл. *Барятинскій*, князь Юрий Серг. *Хованскій*, Як. Як. *Литвиновъ*, Мих. Ник. *Зиминскій*, Мих. Фед. *Бялковъ*, Алекс. Дмитр. *Сичковъ*, казначей (вакансія); секретарь Петр. Васил. *Ростовцевъ*.

Симбирское общество сельскаго хозяйства имѣетъ цѣлью распространеніе въ губерніи сельско-хозяйственныхъ свѣдѣній и оказаніе содѣйствія мѣстнымъ сельскимъ хозяевамъ къ усовершенствованію ихъ хозяйства.

Для достиженія этой цѣли Общество: а) устраиваетъ собранія своихъ членовъ для обсужденія вопросовъ, касающихся сельскаго хозяйства и сельско-хозяйственной промышленности; б) издаетъ, подчиняясь существующимъ постановленіямъ, періодическій журналъ сельско-хозяйственнаго содержанія или отдѣльныя статьи по разнымъ отраслямъ сельскаго хозяйства и протоколы своихъ засѣданій; в) устраиваетъ въ губерніи, съ надлежащаго разрѣшенія, выставки сельско-хозяйственныхъ произведеній и конкурсы сельско-хозяйственныхъ орудій и машинъ, на которыхъ раздаются преміи денежные, а также медали, похвальные листы, земледѣльческія орудія и т. п.; г) по имѣрѣ средствъ своихъ и, руководствуясь суще-

ствующими законами, устраиваетъ библиотеку и сельско-хозяйственный музей, механическое заведеніе для приготовленія сельско-хозяйственныхъ орудій и машинъ, депо иностранныхъ орудій и машинъ, депо сѣмянъ и опытную усадьбу; д) приобретаетъ необходимую для его цѣлей недвижимую собственность и е) въ видахъ доставленія возможности проживающимъ въ гор. Симбирска членамъ общества принимать болѣе живое участіе въ дѣятельности послѣдняго, содѣйствуетъ открытію въ уѣздныхъ городахъ и значительныхъ селеніяхъ губерніи своихъ отдѣловъ, которые носятъ названія по тѣмъ уѣзднымъ городамъ или селеніямъ, въ которыхъ они образуются. Отдѣлы образуются въ случаѣ выраженного о томъ желанія не менѣе 3 мѣстныхъ членовъ общества. Права и обязанности мѣстныхъ отдѣловъ опредѣляются самимъ обществомъ въ предѣлахъ его устава. На учрежденіе отдѣловъ Общество испрашиваетъ каждый разъ разрѣшеніе губернатора и о состоявшемся открытіи отдѣла доводитъ до свѣдѣнія Департамента Земледѣлія.

Членами Общества могутъ быть всѣ лица, достигшія совершеннолѣтія, безъ различія пола и званія, занимающіяся и интересующіяся сельскимъ хозяйствомъ.

Общество состоитъ изъ членовъ почетныхъ, дѣйствительныхъ и корреспондентовъ и членовъ, избираемыхъ, въ случаѣ согласія на сіе земства, въ числѣ двухъ представителей отъ каждаго уѣзда, очередными губернскими земскими собраніями.

Дѣйствительные члены вносятъ ежегодно въ кассу Общества по 3 рубля. Неуплатившій годового взноса, въ продолженіе двухъ лѣтъ, считается сложившимъ съ себя званіе члена.

Въ члены-корреспонденты принимаются, по предложенію двухъ членовъ Общества, лица, проживающія какъ въ Россіи, такъ и за границею, могущія доставлять Обществу необходимыя, въ интересахъ дѣла, свѣдѣнія и участіе которыхъ въ трудахъ Общества признается вообще желательнымъ. Члены-корреспонденты не могутъ быть избираемы на должности по обществу, въ собраніяхъ онаго пользуются правомъ только совѣщательнаго голоса и не обязываются ежегоднымъ взносомъ въ пользу Общества.

Ярмарочная Исполнительная Комиссія.

Предсѣдатель — пот. поч. гражд. *Ив. Фед. Красниковъ*; члены: мѣщ. *Мих. Ив. Антипинъ*, мѣщ. *Ив. Фед. Полововъ*, мѣщ. *Ник. Вас. Власовъ*, куп. *Пав. Конст. Храмцовъ*, куп. *Давид. Царф. Куприяновъ*, мѣщ. *Пет. Ив. Сыромятниковъ* и мѣщ. *Алекс. Ив. Козловъ*.

Для завѣдыванія дѣлами по тремъ ярмаркамъ: Сборной, Казанской и Ивана Постнаго, бывающимъ въ г. Симбирскѣ, учреждается особая Исполнительная Комиссія.

Ярмарочная Комиссія состоитъ изъ Предсѣдателя и Членовъ, избираемыхъ Городскою Думою на 4-хъ лѣтній срокъ. Число Членовъ Комиссіи опредѣляется также Городскою Думою.

Лавки на время Сборной ярмарки сдаются преимущественно тѣмъ же лицамъ, которые занимали ихъ въ прошломъ году. Если бы кто изъ торговцевъ, занимавшихъ лавку въ прошломъ году, не внесъ за оную причитающейся платы до 12 часовъ пятницы сырной недѣли, или внесъ въ этотъ срокъ причитающуюся за лавку сумму, не занявъ ее до 12 часовъ понедѣльника первой недѣли Великаго поста, то такая лавка сдается другимъ лицамъ, но въ послѣднемъ случаѣ на одну лишь предстоящую ярмарку.

На обязанности Комиссiи лежить сообщенiе, куда слѣдуетъ свѣдѣнiи о Сборной ярмаркѣ съ указанiемъ количества и стоимости разныхъ товаровъ, произведенныхъ и проданныхъ во время ярмарки. Сообщенiе сихъ свѣдѣнiи производится тѣмъ способомъ, какой будетъ признанъ Комиссiею болѣе удобнымъ и цѣлесообразнымъ.

Училищная Исполнительная Комиссiя.

Предсѣдатель — ст. сов. Александр. Матв. *Сахаровъ*; члены: ст. сов. Мих. Мих. *Клейгильсъ*, ст. сов. Пав. Вас. *Федоровскiй*, ст. сов. Еф. Ив. *Троицкiй*, кол. сов. Вяч. Петр. *Кармазинскiй*, надв. сов. Мих. Ив. *Зыковъ*, кол. сов. Ив. Сид. *Покровскiй*, вр. Ив. Матв. *Сахаровъ* и ст. сов. Евг. Степ. *Котовицкиовъ*.

Попечительный Совѣтъ Симбирскаго Коммерческаго Училища.

(Кармазинская площадь, д. Городскаго Общества.)

Предсѣдатель Совѣта — куп. Мих. Алекс. *Волковъ*; члены: пот. поч. гражд. Ив. Фед. *Красниковъ*, Ник. Яв. *Шатровъ*, Александр. Дм. *Сачковъ*, куп. Пет. Андр. *Пастуховъ*, Степан. Андр. *Серебряковъ* и Ник. Александр. *Чебоксаровъ*. Директоръ — ст. сов. Стратоникъ Ив. *Корытинъ*. Дѣлопроизводитель Совѣта губ. сек. Пав. Влад. *Левшинъ*.

Правленiе Дома Трудолюбiя.

(Московская ул., противъ церкви Богоявленiя).

Предсѣдатель Правленiя — куп. Мих. Алекс. *Волковъ*; товарищи Предсѣдателя: дѣйст. ст. сов. Ив. Влад. *Ишерскiй*, жена поч. гражд. г. Симбирска Екат. Мат. *Конургина*. Члены: пот. поч. гражд. Ник. Яв. *Шатровъ*, дѣйст. ст. сов. Мих. Александр. *Евреиновъ*, кол. сов. Вяч. Петр. *Кармазинскiй*, ст. сов. Вас. Асаф. *Пифиевъ*, куп. Пет. Андр. *Пастуховъ*, губ. секр. Пав. Влад. *Левшинъ* (секретарь), куп. Ив. Степ. *Балакирицкиовъ*, куп. Александр. Вас. *Прянниникиовъ* и Арк. Ив. *Гусельниковъ*.

Симбирскій домъ Трудолюбія имѣетъ своимъ назначеніемъ предоставленіе нуждающимся работъ съ необходимыми для сего, въ потребныхъ случаяхъ, материалами и инструментами и сбытъ ихъ произведеній.

Общество состоитъ изъ неограниченнаго числа совершеннолѣтнихъ лицъ обо-го пола, всѣхъ званій и состояній. Членами Общества не могутъ быть: учащие-ся въ учебныхъ заведеніяхъ, нижніе воинскіе чины, юнкера и ограниченныя въ правахъ по суду.

Члены Общества распределяются на: а) почетныхъ, избираемыхъ по пред-ложенію Правленія Общимъ Собраніемъ за содѣйствіе Обществу въ достиженіи его цѣли, или личнымъ ихъ трудомъ, или пожертвованіемъ не менѣе ста руб.; б) пожизненныхъ, избираемыхъ Общимъ Собраніемъ, по предложенію Правленія, за содѣйствіе Обществу въ достиженіи его цѣли пожертвованіемъ не менѣе 25 руб. и в) дѣйствительныхъ, вносящихъ не менѣе одного рубля ежегодно.

Средства Общества составляютъ изъ: а) членскихъ взносов; б) единопре-жженныхъ пожертвованій деньгами или вещами какъ членовъ Общества, такъ и постороннихъ лицъ; в) доходовъ отъ чтеній, публичныхъ лекцій, концертовъ, спектаклей, танцевальныхъ и музыкальныхъ вечеровъ, базаровъ, выставокъ и т. п. увеселеній, устраиваемыхъ Обществомъ, съ надлежащаго каждый разъ разрѣ-шенія и съ соблюденіемъ постановленныхъ на сей предметъ дѣйствующими за-коненіями и особыми правительственными распоряженіями правилъ; г) сбора по-средствомъ кружковъ, выставленныхъ въ учрежденіяхъ Общества, а также и въ другихъ мѣстахъ, съ надлежащаго на то въ установленномъ порядкѣ разрѣшенія; д) доходовъ съ принадлежащихъ Обществу имуществъ и е) доходовъ отъ про-дажи издѣлій призрѣваемыхъ. Цѣлями Общества завѣдываютъ: а) Правленіе Об-щества и б) общія собранія его членовъ.

Правленіе состоитъ изъ 12 членовъ, избираемыхъ на три года общимъ со-браніемъ изъ числа членовъ Общества. Члены Правленія выбываютъ ежегодно по четвѣре; въ первые два года по жребію, а въ послѣдующіе—по старшинству вступленія въ члены Правленія.

На обязанности Правленія лежитъ: а) попеченіе объ увеличеніи средствъ Общества; б) наблюденіе за доходомъ Трудолюбія и составленіе инструкцій для служащихъ въ ономъ лицъ и для внутренняго порядка управленія симъ заведе-ніемъ; в) ежемѣсячное свидѣтельствованіе суммъ и имущества Общества; г) сно-шеніе съ подлежащими мѣстами и лицами; д) созванію общихъ собраній; е) со-ставленіе годовыхъ смѣтъ и отчетовъ и ж) представленіе на обсужденіе Общаго Собранія вопросовъ, неразрѣшенныхъ Правленіемъ или превышающихъ его власть.

Городской Ломбардъ.

Распорядитель Ломбарда тит. сов. Ник. Ив. *Марковъ*. Кандидатъ распо-рядителя куп. Пет. Ив. *Ивановъ*.

Симбирскій Городской Ломбардъ производитъ слѣдующія операціи: а) выдачу ссудъ, б) выкупъ, в) перезалогъ и г) продажу закладовъ.

Ломбардъ принимаетъ въ залогъ всякаго рода вещи, за исключеніемъ $\%$ бумагъ и вещей, легко-воспламеняющихся или подвергающихся скоро порчѣ, а также имѣющихъ цѣнности ниже 2-хъ рублей.

Принимаемыя въ залогъ вещи раздѣляются на 4 категоріи: I. Золото, серебро и драгоценныя вещи. II. Галантерейныя вещи, бронза посуда, швейныя машины, оружіе и т. п. III. Мѣха и мѣховыя вещи. IV. Мануфактурныя товары, платье, мебель и обувь.

Нормальный размѣръ ссуды, по отношенію къ оцѣнкѣ признается слѣдующій: подъ залогъ золота, серебра и драгоценныхъ вещей $\frac{3}{4}$ (три четверти), а подъ залогъ остальныхъ вещей $\frac{2}{3}$ (двѣ трети).

Примѣчаніе. Высшій размѣръ ссуды на первые два года долженъ быть не выше 75 руб.

Нормальнымъ срокомъ займа опредѣляется для закладовъ всѣхъ категорій шесть мѣсяцевъ. За ссуду и страхованіе, а также храненіе вещей, взимается по три четверти копейки съ выданнаго рубля за каждые 15 дней.

Желающій заложить вещь предъявляетъ таковую Ломбарду, который, опредѣливъ ей цѣну по соглашенію съ залогодателемъ, составляетъ опись вещи и передаетъ эту опись конторщику, а залогодателю выдать ордеръ въ кассу; конторщикъ изготовляетъ согласно описи билетъ и передаетъ его распорядителю для подписи и выдачи денегъ; распорядитель, наклеивъ гербовую марку на билетъ, выдаетъ его заемщику, вмѣстѣ съ деньгами по полученіи отъ послѣдняго ордера въ кассу. Къ принятой вещи пришивается ярлыкъ, а затѣмъ, по осмотрѣ ея распорядителемъ, она сдается смотрителю кладовой на храненіе, который въ приѣмъ ея расписывается на описи.

Выкупъ ссудъ допускается какъ въ срокъ, такъ и до наступленія его, а также и по истеченіи срока, но до начала аукціона. Кромѣ того, выкупъ допускается и послѣ перваго аукціона, если вещь не будетъ продана.

Желающій выкупить залогъ предъявляетъ билетъ распорядителю, который, свѣрившись съ книгами и получивъ по разсчету причитающіяся деньги, выдаетъ заемщику ордеръ на кладовую о выдачѣ вещи.

Желающій отсрочить ссуду предъявляетъ билетъ распорядителю, который, получивъ по разсчету $\%$, дѣлаетъ распоряженіе объ отѣмкѣ о семъ въ книгахъ Ломбарда и кладовой.

Отсрочка ссудъ на общемъ основаніи допускается, но при этомъ слѣдуетъ каждый закладъ, по истеченіи 6 мѣсяцевъ, подвергать переоцѣнкѣ и въ случаѣ пониженія цѣнности его, съ заемщика взыскивается часть выданнаго капитала съ тѣмъ, чтобы остающійся затѣмъ долгъ не превышалъ требуемаго § 12 Уст. и § 27 настоящей инструкціи размѣра новой оцѣнкѣ. Каждый закладъ при оцѣн-

въ долженъ проводится выкупомъ, съ выдачею новаго билета, тоже самое соблюдается и при уплатѣ долга частями.

Ломбардъ открытъ ежедневно, кромѣ праздничныхъ дней, отъ 9 до 2 часовъ дня.

Правленіе Симбирскаго Городскаго Добровольнаго Пожарнаго Общества въ г. Симбирскѣ.

Председатель Правленія симб. гор. гол., Мих. Алекс. *Волковъ*; члены Правленія: симб. 1-й гил. куп. сынъ Ник. Петр. *Пастуховъ*, кол. ас. Влад. Мих. *Степановъ* (онъ же секретарь и начальникъ отдѣла охранителей), отст. ст. сов. Ник. Вас. *Кармазинскій*, отст. унт.-оф. Иона Харитонов. *Харитоновъ* (онъ же завѣдывающій имуществомъ общества); земск. вр. Пав. Сем. *Петровъ* (онъ же и казначей) и пот. поч. гражд. Ив. Серг. *Ханжовъ*. Начальникъ команды об.-оф. сынъ Мих. Вас. *Брызгаловъ*. Его помощники: Ник. Петров. *Пастуховъ*, пот. поч. гражд. Ник. Кир. *Вирилловъ* и симб. мѣщ. Алекс. Матв. *Пузанковъ*. Начальники отдѣловъ: трубниковъ Г. Е. *Тюленевъ*, лазальщиковъ А. М. *Пузанковъ*, водоснабжателей М. А. *Шатинъ* и охранителей В. М. *Степановъ*. Ревизионная комиссія: М. И. *Зыковъ*, Г. И. *Рауль* и Е. К. *Дяминъ*.

27-го октября 1898 года въ Симбирскѣ открыто добровольное пожарное общество, дѣйствующее на основаніи устава, составленнаго по общему типу российскихъ добровольныхъ пожарныхъ дружинъ. Правленіе общества состоитъ изъ председателя, шести членовъ и столькожъ же кандидатовъ къ нимъ. Команда пожарныхъ находится подъ управленіемъ начальника и его помощника. Члены общества раздѣляются на: а) почетныхъ съ наименьшимъ взносомъ въ 50 руб., б) жертвователей съ ежегоднымъ взносомъ не менѣе 3 руб. и в) дѣйствительныхъ съ ежегоднымъ взносомъ въ 1 руб. Въ настоящее время въ обществѣ состоятъ: почетныхъ членовъ 19, членовъ - жертвователей 48 и дѣйствительныхъ членовъ 138. Команда пожарныхъ раздѣляется на четыре отдѣла: трубниковъ (дѣйствующихъ пожарными трубами и рукавами), лазальщиковъ (спасающихъ людей и имущество изъ загорѣвшихся зданій), водоснабжателей (наблюдающихъ за правильною подвозкою воды) и охранителей (охраняющихъ имущество, вынесенное изъ огня). Добровольное пожарное общество имѣетъ знамя, (пожертвованное почетнымъ членомъ Н. П. Пастуховымъ), собственный оркестръ музыки, мундирную форму по нормальному образцу и разный пожарный инвентарь (пока весьма незначительный). Бюджетъ общества въ 1899 году выразился въ 1222 р. 42 к. прихода и въ 363 р. 52 к. расхода.

Симбирскій Учебно-Трудовой Пунктъ.

Правленіе попечительнаго кружка „Симбирскаго Учебно-Трудового пункта“ предсѣдатель правленія Александр. Матр. *Сажаровъ*, тов. предсѣд. Дмитр. Тимоф. *Сушковъ*, казначей Екат. Дмитр. *Сажарова*; члены правленія Соф. Павл. *Сокольская*, Александр. Иван. *Селецкий*, Порф. Андр. *Фадѣевъ*, Алексѣй Васильев. *Кибардинъ*, Ив. Галакт. *Погудинъ* и Вл. Леонт. *Прушакевичъ*. Надзирательница пункта Алекс. Алек. *Верцеллусъ*. Преподаватели: художественное рисованіе художникъ-академикъ П. И. *Пузыревскій*, музыка и пѣніе Ив. Ив. *Волковъ*; кройка и шитье С. П. *Сокольская*, орнаментальное рисованіе А. В. *Строгоновъ*; архитектурное черченіе С. И. *Огонь-Догановскій*; бухгалтерія Ю. Ю. *Янсонъ*.

Обзоръ дѣятельности пункта за время его существованія

По великодушнѣйшей инициативѣ и на средства Ея Императорскаго Величества Государыни Императрицы АЛЕКСАНДРЫ ѲЕОДОРОВНЫ страждущему населенію губерніи съ 1899 годъ явлена обильная помощь, имѣющая въ принципѣ не обычную благотворительность, не рѣдко деморализующую вспомоствуемаго, а помощь трудовую, дающую ему возможность приобрести или удержать обезпеченный заработокъ.

Въ числѣ различныхъ учрежденій такого характера, по мысли помощника уполномоченнаго Евг. Дмитр. Максимова, открытъ въ г. Симбирскѣ учебно-трудо-вой пунктъ. На предложеніе Е. Д. Максимова немедленно же откликнулось нѣсколько лицъ, сочувственно отнесшихся къ идеѣ развитія трудовой жизни населенія.

ВЫСОЧАЙШЕ дарованныя средства дали возможностъ Правленію немедленно приступить къ организаціи Трудового Пункта, и 6 сентября 1899 года, въ 12^{1/2} час. дня, состоялось торжественное открытіе дѣйствій пункта, въ присутствіи г. начальника губерніи, тайнаго совѣтника Владимира Николаевича Аквинова, чрезвычайно тепло отнесшагося къ возобновленію пункта, организатора трудовой помощи въ губерніи Евгенія Дмитриевича Максимова, предсѣдателя и членовъ правленія попечительнаго кружка и довольно многочисленной публики.

Съ цѣлью дать возможностъ населенію изучитъ нѣкоторые виды труда и облегчить способы добыванія средствъ къ существованію, правленіемъ были приобретены швейныя машины, манекены, модныя журналы и другія пособія швейнаго мастерства и открыты курсы кройки и шитья. Въ первый-же день дѣйствій пункта явилось до 70 человекъ, желающихъ учиться этому ремеслу, а въ послѣдующіе дни цифра эта возрасла до 200. Но помѣщеніе пункта не позволяло принять всѣхъ желающихъ, тѣмъ болѣе, что число ихъ увеличивалось съ

каждымъ днемъ, а потому изъ нихъ были выбраны, главнымъ образомъ, тѣ лица, отъ подготовленности къ труду которыхъ зависить благосостояніе семьи. Съ 10 сентября 1899 г. по 14 іюня 1900 г. въ пунктѣ даво было 129 уроковъ кройки и шитья, и общее число посещеній для обученія этому ремеслу было 3831; среднимъ числомъ каждый урокъ слушали 30 ученицъ. Одновременно съ этимъ ремесломъ открылись и уроки орнаментальнаго рисованія преимущественно въ вуждамъ ремесленниковъ. И тутъ, какъ и въ первомъ случаѣ, желающихъ оказалось болѣе, чѣмъ пунктъ могъ вмѣстить, и въ теченіе вышеуказанныхъ 9 мѣсяцевъ уроковъ рисованія дано было 87, съ общимъ числомъ ученическихъ посещеній 2080, въ среднемъ по 24 ученика на каждый урокъ. Съ момента же открытія пункта начало дѣйствовать въ немъ бюро для записи ищущихъ труда, и желающихъ имъ воспользоваться, въ чемъ давно ощущалось потребность, такъ какъ въ городѣ нѣтъ никакой справочной конторы, что особенно тяжело отзывается на ищущихъ какихъ либо занятій. Теперь же пунктъ широко открываетъ имъ свои двери и безвозмездно старается пристроить ихъ. За указанное выше время число требованій труда достигло 106, число лицъ, получившихъ работу и мѣсто черезъ посредство пункта, достигло 40.

Насколько вообще полезно и даже необходимо такое учрежденіе, какъ Учебно-Трудовой Пунктъ, видно изъ того наплыва желающихъ воспользоваться его услугами и изъ тѣхъ симпатій и популярности, которыя онъ быстро завоевалъ среди мѣстнаго нуждающагося населенія. Дѣятельность пункта начинается съ утра; сюда идутъ — одни воспользоваться машинами, другіе поработать въ помѣщеніи пункта, гдѣ тепло, свѣтло и удобно, все касающееся ремесла къ ихъ услугамъ, чего они въ большинствѣ случаевъ совершенно лишены дома и часто домашняя обстановка такова, что многихъ лишаетъ возможности взять порядочный заказъ, если бы и представился къ тому случай, а вмѣстѣ съ тѣмъ имѣеть сносный заработокъ. Съ наступленіемъ вечера, когда всѣ освобождаются отъ дневныхъ занятій, въ пунктѣ начинаются уроки. Чтобы облегчить сбытъ готовыхъ издѣлій, при пунктѣ имѣется витрина для выставленія ихъ. Продажа вещей лежитъ на обязанности надзирательницы, а деньги, вырученныя отъ продажи, поступаютъ полностью собственнику вещи. Но правленію пункта не пришлось остановиться лишь на организаціи вышеупомянутыхъ отдѣловъ, такъ какъ жизнь и ея условія ставятъ все новыя и новыя требованія. Такъ стали поступать заявленія о желаніи учиться архитектурному черченію. По всестороннемъ обсужденіи этого вопроса правленіемъ пункта, выяснилось, что дѣйствительно въ Симбирскѣ ощущается большой недостатокъ въ чертежникахъ и по мнѣнію, компетентныхъ лицъ, они могли бы имѣть хорошій заработокъ. Поэтому правленіе пункта постановило открыть курсы архитектурнаго черченія, что и было сдѣлано въ концѣ октября 1899 года, и немедленно же нашлось много желающихъ воспользоваться случаемъ приобрести столь полезныя знанія. Уроковъ по этому

предмету до 1 июня дано было 51, съ числомъ ученическихъ посѣщеній 892. Въ виду продолжающагося наплыва желающихъ учиться кройкѣ и шитью, правленіе было вынуждено открыть параллельные курсы кройки, пригласивъ еще учительницу и набравъ новый комплектъ ученицъ. Но и при такихъ условіяхъ еще многие принуждены ждать своей очереди. Такъ какъ въ пунктѣ обращаются лишь тѣ, кто дѣйствительно желаетъ приобрести извѣстные позванія и кому она крайне нужны, занятія идутъ чрезвычайно усѣбно и даютъ весьма ошутительные результаты. Такъ на уроки кройки пошло большинство лицъ, не умѣвшихъ шить себѣ самой простой вещи; но, благодаря упорному труду и настойчивости, всѣ обшиваютъ теперь себя, свои семьи и очень многія имѣютъ уже заказы, которые и выполняютъ съ большимъ успѣхомъ. Для достиженія лучшихъ успѣховъ собственно по шитью, правленіе нашло необходимымъ поручить обученіе этому ремеслу особой мастерицѣ, такъ какъ при обученіи кройкѣ, совместно съ шитьемъ, первое невольно завладѣвало большимъ вниманіемъ ученицъ въ ущербъ второму — шитью.

На уроки рисованія явились лица съ очень плохой подготовкой, многіе же и карандашемъ владѣли съ трудомъ. Начали съ простыхъ линій, впоследствии же дошли до болѣе или менѣе сложныхъ орнаментовъ и рисованія съ гипса. Благодаря тому, что одни являлись безъ всякой, а другіе съ большой или меньшей подготовкой, рисующіе разбились на массу группъ, что страшно затрудняло учителя при занятіяхъ съ ними. При томъ же выяснилась потребность дать нѣкоторымъ изъ учениковъ возможность развить свои способности и усовершенствоваться въ этомъ направленіи. Все это заставило правленіе пункта открыть, какъ продолженіе класса орнаментальнаго рисованія, классъ художественнаго рисованія, завѣдываніе которымъ было поручено художнику-академику, преподавателю Сибирскаго кадетскаго корпуса П. И. Пузыревскому. Бѣдные учатся въ этомъ отдѣлѣ бесплатно, но чтобы не закрыть туда доступъ и болѣе зажиточнымъ классамъ (т. е. въ городѣ нѣтъ школъ рисованія) и, имѣя въ виду недостаточность средствъ пункта при его широкой и многосторонней дѣятельности, установлена была небольшая плата для тѣхъ, кто въ состояніи, по своему матеріальному положенію, вносить ее. Уроковъ художественнаго рисованія дано было 96 съ 850 посѣщеніями обучающихся. Весною нынѣшняго года явился запросъ на обученіе лицамъ работамъ и правленію представилась возможность заручиться и преподавательницей этого предмета; къ сожалѣнію дѣло остановилось за неимѣніемъ необходимаго для сего помещенія. Затѣмъ правленіемъ кружка было замѣчено, что въ городѣ существуютъ музыкальный и лѣвческій промыслы и нѣкоторые бѣдные люди существуютъ преподаваніемъ дѣтямъ элементарной музыки. Но подготовка къ этимъ промысламъ крайне затруднительна, и болѣею частью не удовлетворительна и случайна, поэтому правленіе вынуждено было открыть съ 1-го ноября 1899 года музыкальное отдѣ-

ленію, предоставивъ руководство окончившему курсъ въ Императорской каPELLѣ И. И. Волкову. Въ отдѣленіи этомъ обучается въ настоящее время 15 человекъ на разныхъ музыкальныхъ инструментахъ, преподается элементарная теорія музыки и комплектуется цѣвческой хоръ. Во второй половинѣ января 1900 года открыты были при пунктѣ уроки счетоводства и двойной бухгалтеріи въ виду настоятельныхъ заявленій о желаніи ознакомленія съ этими предметами знанія. Курсы по этимъ предметамъ были прослушаны въ 37 уроковъ; обучалось 25 человекъ, изъ которыхъ 16 человекъ сдали удовлетворительно экзамены, и въ настоящее время около половины изъ ихъ числа получили уже бухгалтерскія и кассирскія мѣста.

Всѣхъ посѣщеній въ Пунктѣ по разнымъ его отдѣламъ было съ 6-го сентября 1899 г. по 14 іюня 1900 года: для обученія 8522, для пользованія швейными и чулочною машинами для исполненія собственныхъ работъ 524, для пользованія помещеніемъ пункта для выполненія разнаго рода ручныхъ работъ 230, и по справочному бюро 106, всего же въ теченіе 9 съ небольшимъ мѣсяцевъ 9382 посѣщенія; кромѣ того, пунктъ посѣщали ученицы городскихъ школъ для приготовленія урковъ и ренетированій; такихъ посѣщеній было 2550. Вообще замѣчено, что число посѣщеній съ каждымъ мѣсяцемъ прогрессируетъ. Такимъ образомъ, пунктъ, расширивъ свою дѣятельность по мѣрѣ силъ и имѣющихся въ его распоряженіи матеріальныхъ средствъ, готовитъ многихъ для борьбы съ жизнью, даетъ весьма многимъ возможность безъ страха за кусокъ хлѣба смотрѣть въ будущее.

Велико значеніе пункта и въ томъ отношеніи, что, кромѣ чисто матеріальной поддержки, онъ имѣетъ огромное нравственное вліяніе на пользующихся его услугами. Проводя время въ благопріятной обстановкѣ, работая подъ руководствомъ интеллигентныхъ людей, встрѣчая всегда полную готовность придти на помощь въ моментъ нужды посѣтителю пункта сами начинаютъ лучше относиться ко всему окружающему, дѣлаются мягче, теряютъ озлобленіе и забитость, выработанныя въ нихъ нуждою и горемъ, а надежда на лучшее будущее даетъ имъ особенную бодрость и желаніе трудиться.

Симбирское Ремесленное имени М. В. Лебедева училище.

Почетитель училища кол. сов., Мих. Вас. *Лебедевъ*; смотритель училища Петр. Серг. *Тимашевъ*; преподаватели ремеслъ: а) столярнаго — мастеръ Ник. Фед. *Абызовъ*; б) сапожнаго-мастеръ Ив. Алексѣев. *Гаринъ*; в) портняжнаго — мастеръ Григор. Ник. *Савушкинъ*.

Симбирское ремесленное училище имени Михаила Васильевича Лебедева имѣетъ цѣлю давать профессиональное образованіе круглымъ сиротамъ мужскаго пола, преимущественно воспитывавшимся въ Симбирскомъ дѣтскомъ пріютѣ, а рав-

но и не обучавшіяся въ этомъ послѣднемъ, но пропедшимъ курсъ начальныхъ народныхъ училищъ. Въ училищѣ преподаются слѣдующія ремесла: столярное, сапожное, портняжное и живопись. **Примѣчаніе:** Поименованныя ремесла и живопись вводятся въ училищѣ, усображаясь со средствами, постепенно, какъ только оное возможно. Курсъ обученія продолжается четыре года, въ теченіе которыхъ каждый учащійся обязанъ основательно ознакомиться съ какимъ либо однимъ изъ обозначенныхъ производствъ.

Въ составъ учащихся поступаютъ мальчики-сироты всѣхъ сословій, физически здоровые, въ возрастѣ 11—14 лѣтъ.

Пріемъ учащихся производится ежегодно Городской Управой, совѣстно съ учредителемъ, или замѣняющимъ его попечителемъ, съ 1 по 16-е августа.

Общее число учащихся-папсіонеровъ не должно превышать 32 мальчиковъ, или 8-ми человекъ на каждое изъ обозначенныхъ ремеселъ, въ томъ числѣ и живописи.

Преподаваніе въ училищѣ ведется по программамъ, особо составленнымъ для каждаго ремесла и живописи и одобреннымъ Попечителемъ учебнаго округа.

На смотрителя училища возлагается обязанность, повторенія съ учащимися учебныхъ предметовъ, пройденныхъ въ начальныхъ городскихъ училищахъ, кромѣ Закона Божія и черченія, изъ коихъ для преподаванія перваго предмета приглашается особое духовное лицо, а обученіе черченію возлагается на учителя живописи.

По истеченіи четырехлѣтняго пребыванія въ училищѣ, въ послѣдней половинѣ іюня мѣсяца, ученики подвергаются испытанію, какъ въ научныхъ предметахъ, такъ и въ профессиональныхъ, при чемъ каждый изъ учениковъ, въ присутствіи экзаменаторовъ и командированныхъ отъ Ремесленной Управы экспертовъ обязанъ отчетливо выполнить какую либо работу по избраннымъ специальнымъ предметамъ, или рассказать, въ случаѣ сложности работы, приемы къ ея выполненію. Кромѣ того, каждый окончивающій курсъ представляетъ на экзаменъ ту или другую работу, имъ самимъ исполненную, по рисунку и смѣтѣ, предварительно рассмотрѣннымъ и одобреннымъ преподавателями соответствующихъ предметовъ.

Ученики, удовлетворительно выдержавшіе испытаніе, получаютъ свидѣтельство объ окончаніи курса въ ремесленномъ училищѣ. Лучшимъ изъ нихъ, въ особенности желающимъ открыть мастерскую, училище оказываетъ, на первоначальное обзаведеніе, пособіе, размѣры котораго, завися отъ имѣющихся средствъ, определяются Самбирскою Городскою Уравой, при участіи М. В. Лебедева или попечителя, замѣняющаго его мѣсто. Размѣръ этого пособія не долженъ, однако, превышать пятидесяти руб. на человекъ. Ремесленное училище находится въ непосредственномъ вѣдѣніи дирекціи на-

родныхъ училищъ, чина которой ревизуютъ его во всѣхъ частяхъ, руководясь въ своихъ отношеніяхъ къ нему правилами инструкціи для двухклассныхъ и одноклассныхъ училищъ: Министерства Народнаго Просвѣщенія установленными.

Ремесленное училище содержится на проценты съ капитала, пожертвованнаго коллежскимъ ассессоромъ Михаиломъ Васильевичемъ Дебодевымъ, въ размѣръ 1041 руб. 19 коп. Самый капиталъ находится въ депозитѣхъ ремесленнаго училища, проценты же съ него (капитала) расходуются, въ предѣлахъ правилъ училища, Городскою Управою.

Для воспитанниковъ училища учреждается интернатъ, правила внутреннѣхъ распорядковъ котораго опредѣляются инструкціей, составленною Городскою Управою и учредителемъ при совѣщательномъ участіи смотрителя училища и съ согласія Попечителя учебнаго округа.

Симбирская Губернская Ученая Архивная Коммиссія.

(Уч. Стрѣлковой и Сѣнной ул., д. Базисова).

Непремѣнный Попечитель Комиссіи Симбирскій Губернаторъ т. с. Владим. Николаев. *Акинфозъ*; предсѣдатель Комиссіи Симбирскій Губернскій Проводитель Дворянства въ званіи камергера Высочайшаго Двора, Владим. Пик. *Полывановъ*; товарищъ предсѣдателя Комиссіи Аркад. Ив. *Пусельниковъ*.

Къ 1-му января 1900 г. состояло членовъ архивной комиссіи: почетныхъ членовъ — 25 и дѣйствительныхъ — 147 человекъ.

Согласно Высочайше утвержденному 13 апрѣля 1884 года Положенію Комитета Министровъ, Министру Внутреннихъ Дѣлъ предоставлено, въ случаѣ надобности и имѣющихся средствъ, разрѣшать открытія Губернскихъ Ученыхъ Архивныхъ Комиссій и Историческихъ Архивовъ.

На обязанности Ученой Комиссіи лежитъ: а) разборъ дѣлъ и документовъ, предназначенныхъ въ губернскихъ и уѣздныхъ архивахъ разныхъ вѣдомствъ къ уничтоженію, для выдѣленія изъ нихъ тѣхъ столбцовъ и бумагъ, которые по представляемому ими интересу въ научномъ отношеніи, подлежатъ передачѣ для храненія въ Историческій Архивъ; б) составленію таковымъ документамъ и дѣламъ надлежащихъ описей и указателей и в) расположенію ихъ въ такомъ порядкѣ, чтобы они были доступны для ученыхъ занятій.

Ученныя Комиссіи, независимо отъ прямой своей обязанности, могутъ, по имѣющимся обстоятельствамъ, включать въ кругъ своихъ занятій розысканіе, описаніе и объясненіе всякихъ другихъ памятниковъ старины. Мысль открытія въ Симбирскѣ ученой архивной комиссіи давно занимала ревнителей мѣстной старины. Первая попытка въ этомъ направленіи была сдѣлана въ 1890 году попыткой ея предсѣдателемъ В. Н. Поливановымъ, но, по недостатку имѣвшихся въ виду денежныхъ средствъ, пришлось отложить ея осуществленіе до болѣе благо-

приятного времени. Только въ 1894 году, при сочувственномъ содѣйствіи Симбирскаго Губернатора В. Н. Ацинова и благодаря субсидіямъ земскихъ и общественныхъ учреждений, обеспечившихъ матеріальное положеніе комиссіи, явилась возможность ходатайствовать объ ея открытіи, и на этотъ разъ не безуспѣшно. Въ 1895 году получено разрѣшеніе, и 30 июля того же года состоялось открытіе архивной комиссіи на первое ея засѣданіе, въ которомъ предсѣдателемъ комиссіи единогласно былъ избранъ энергичный инициаторъ этого дѣла В. Н. Поливановъ.

При комиссіи имѣется: „Историческій архивъ“. Комиссіи получила возможность въ 1899 г. приступить къ приведенію въ порядокъ и систему дѣлъ и документовъ историческаго архива. Дѣла и документы размѣщены на деревянныхъ полкахъ, снабжены картонными ярлыками съ обозначеніемъ номеровъ и записаны въ подробные описи и алфавиты. Такимъ образомъ, въ наступающемъ году Комиссіи представляется возможнымъ приступить къ научному разбору и описанію архива, а также издаю въ свѣтъ наиболее интересныхъ изъ дѣлъ и документовъ.

Всѣхъ грамотъ, рукописей и столбцовъ къ 1-му января 1900 года въ архивѣ состояло 343 дѣла и документовъ 603; болѣе противъ прошлаго года на 234.

Музей. Въ январѣ 1898 года музей и библиотека комиссіи были переведены въ новое помѣщеніе въ каменный домъ Баласова, на углу Стрѣлцкой и Свѣной улицъ. Помѣщеніе снято по контракту на два года, съ платою 192 рубля въ годъ и съ правомъ возобновленія.

Музей продолжаетъ пополняться предметами старины, приносимыми въ даръ разными лицами и приобретаемыми на средства Комиссіи. Изъ отдѣловъ болѣе значительными по содержанію и интересу представляются церковный отдѣлъ, нумизматическій, отдѣлъ стариннаго оружія и собраніе древнихъ книгъ и рукописей.

Укажемъ на нѣкоторые, изъ болѣе обращающихъ на себя вниманіе, приобретения музея за послѣдній годъ.

Въ церковный отдѣлъ пожертвованы: членомъ Комиссіи Н. Я. Юдинымъ старинные церковные щипцы и С. П. Шенелевымъ желѣзные вериги.

Въ отдѣлъ стариннаго оружія поступили: отъ Херсонской Ученой Архивной Комиссіи, присланныя непремѣннымъ попечителемъ ея княземъ И. М. Оболенскимъ двѣ планшеты; на одной мѣдныя наконечники стрѣлъ изъ Оловійскаго некрополя, а на другой изъ мѣсть по лѣвому побережью низоваго Днѣпра. Отъ В. В. Полозова — персидскій шлемъ съ надписью: „Царь Шахъ Аббасъ-Міролюбецъ“ (1633 г.) Отъ Н. Я. Юдина — четыре мѣдныхъ бердыша восточнаго происхожденія украшенныхъ звѣринымъ орнаментомъ. Отъ Ф. Ф. Микулина — старинный желѣзный мечъ, найденный близъ села Кичуя, Бузульинскаго уѣзда, Самарской губерніи, въ 1860 г. Отъ П. И. Венземана — небольшая старинная пушка.

Нумизматическій отдѣлъ пополнился пожертвованіями слѣдующихъ лицъ: по-

дѣланный членъ Комиссіи г. Херсонскій Губернаторъ князь И. М. Оболенскій, при-
слалъ въ даръ Комиссіи цѣлую коллекцію старинныхъ медныхъ и серебряныхъ
(монетъ византійскихъ и брѣднскихъ, найденныхъ по черноморскому побережью.
Э. Э. Ривгесъ пожертвовалъ нѣсколько весьма рѣдкихъ ливонскихъ серебряныхъ
монетъ XVI и XVII вѣковъ. В. Н. Поливановъ пожертвовалъ старинныя серебряныя часы, приобретен-
ныя имъ въ Кіевѣ, съ горельефнымъ изображеніемъ на крышкѣ царя на конѣ
со скипетромъ въ рукѣ. По ободку крышки вырѣзана надпись: „Вожію милостію
великій государь и великій князь Алексѣй Михайловичъ всея великія имперіи
Россіи“. Имъ-же пожертвованы въ память столѣтняго юбилея рожденія поэта
гипсовый бюстъ А. С. Пушкина и посмертная маска его и Вѣлинскаго.

Всѣхъ древностей въ музей состоитъ 1462, монетъ 4781. Музей открытъ
для публики ежедневно съ 11 до 2 часовъ пополудни бесплатно.

Библіотена. Библіотека Комиссіи приведена въ новый болѣе удобный по-
рядокъ съ раздѣленіемъ на отдѣлы: а) археологическій, б) историческій, в) от-
дѣлъ періодическихъ изданій и изданій разныхъ обществъ и г) смѣсь.

Къ 1-му января 1899 года состояло въ библіотекѣ всѣхъ названій книгъ
1096, томовъ-же и брошюръ 1280. За отчетный годъ вновь поступило 66 наз-
ваній книгъ, томовъ же и брошюръ 178. Всего къ 1 января 1900 года вмѣстѣ
всѣхъ названій книгъ 1162, томовъ и брошюръ 1458.

Изданія Симбирской Губернской Ученой Архивной Комиссіи.

1) Отчеты о дѣятельности Симбирской Губернской Ученой Архивной Ко-
миссіи за 1895, 1896, 1897, 1898 и 1899 гг. 2) Матеріалы для исторіи
Симбирска и его уѣзда. (Приходо-расходная книга симбирской привазной избы
1665—1667 г.г.) А. Зерцаловъ, 1896 г. Цѣна 1 р. 3) Краткій историко-
географическій очеркъ Симбирска, Сызрала и Кашгиря во второй половинѣ XVIII
вѣка. А. Зерцаловъ, 1896 года. Цѣна 15 к. 4) Муравскій могильникъ. Из-
слѣдованіе В. Н. Поливанова. Съ планомъ и 10 таблицами фототипій древно-
стей. Москва. 1896 г. Цѣна 1 р. 75 к. 5) Остатки старинныя, сохранившіяся въ
Симбирскомъ уѣздѣ. П. Мартыновъ. Симбирскъ. 1896 г. Цѣна 20 коп. 6) Слѣд-
дія язычества въ домашнемъ обиходѣ чувашъ. О. Випоградовъ 1897 г. Цѣна
20 коп. 7) Книга стрѣльная г. Сибирска, П. Мартыновъ. Симбирскъ 1897 г.
Цѣна 50 к. 8) Матеріалы историческія и юридическія района бывшаго
казанскаго двorca. Томъ 2. Подъ редакцію В. Н. Поливанова и В. Э. Кра-
совскаго. Цѣна 75 к. 9) Матеріалы для исторіи Симбирскаго края до второй по-
ловины XVIII вѣка. (Описаніе симбирской и кареуинской десятины патриаршей об-
ласти) В. Холмогоровъ. Цѣна 75 к. 10) Городъ Симбирскъ за 250 лѣтъ его
существованія. (Съ иллюстраціями) П. Мартыновъ 1898 г. Цѣна 2 р. 11) Сим-
бирскъ и его прошлое. М. Суперанскій. 1898 г. Цѣна 15 к. 12) Таганъ, уп-

различный городъ Сибирскаго уѣзда. (Историко-статистическій очеркъ). П. Мартыновъ. Цѣна 10 к. 13) Журналъ старина. Путевыя замѣтки по археологическимъ исторіямъ Сибирскаго приурья. В. Н. Поливановъ. 1899 г. Цѣна 20 коп. 14) Алатырская старина. Путевыя замѣтки по археологическимъ исторіямъ Алатырскаго края. В. Красовскій. 1899 г. Цѣна 20 к. 15) Празднованіе двухсотлѣтій пятидесяти лѣтняго юбилея города Сибирска. П. Мартыновъ. 1899 г. Цѣна 1 р. 16) Журналъ за сѣдavic. (Летъ XXII) Сибирской Губернской ученой Архивной Комиссіи. 17) Строительныя Сибирскаго боярина Богдана Матвѣевича Хитрова. Д. Горчакова и А. Матвѣева. 1898 г. Цѣна 15 к. По полученіи денегъ книги высылаются за счетъ Комиссіи. Книгопродавцамъ 30% отъ уступки.

Окружное Правленіе Императорскаго Россійскаго Общества спасанія на водахъ.

Предсѣдатель правленія, генераль-майоръ *Никол. Андреев Якубовичъ*; товарищъ предсѣд., князь *Юрій Серг. Хованскій*; членъ-казначей секр. штабъ-капитанъ Сибир. Инж. *Викитинъ*; члены: с. с. Генрихъ Ив. *Шапронъ-дю-Ларр*, с. с. Серг. *Александръ Денисовъ*; штабъ-кап. Степ. Демент. *Зенькевичъ*, дворянинъ *Юрій Георгіевъ Коробутъ-Кубитовичъ*; город. голова Мих. *Алексѣй Волковъ*; управ. отдѣл. Волж. Камск. банка Андрей Вас. *Вьюгинъ*; инспекторъ окр. Сергій Петр. *Шулгинъ*; уполномоч. по завѣд. Подивенской полустан. С. Д. *Зенькевичъ*.

26-го июня 1877 г.; въ домѣ Сибирскаго городского общества состоялось открытіе Сибирскаго окружнаго правленія общества поданія помощи при кораблекрушеніяхъ. По почину небольшого кружка сочувствующихъ этому дѣлу лицъ, съ В. Н. Поливановымъ во главѣ, въ теченіе нѣсколькихъ дней число членовъ новаго благотворительнаго общества, преслѣдующаго одну изъ самыхъ высокихъ цѣлей, возросло до 70 и предсѣдателемъ былъ избранъ инициаторъ этого дѣла В. Н. Поливановъ. Въ 1880 году Общество поданія помощи при кораблекрушеніяхъ переименовало въ «Общество спасанія на водахъ» и къ этому времени Сибирское окружное правленіе, при ежегодной субсидіи отъ города въ 300 руб., въ теченіе трехлѣтней дѣятельности, открыло два мѣстныхъ правленія (Новоульиченское и Сызранское) и устроило: 1) лѣтнюю главную спасательную станцію въ городѣ Сибирскѣ, у приставей на Волгѣ; 2) второй спасательный постъ на р. Волгѣ близъ деревни Поливанъ и 3) три спасательныхъ полустанцій на рѣкѣ Свѣягѣ: а) у новаго моста, противъ ремесленнаго училища; б) у городскихъ купалень и в) на островѣ противъ Солдатской улицы. Затѣмъ, постепенно учреждено было, въ разныхъ пунктахъ, 12 спасательныхъ постовъ III-го разряда. Средства окружнаго правленія, въ виду полнѣйшаго равнодушія къ его дѣламъ мѣстнаго населенія, на столько незначительны, что оно лишено возможности организовать охрану такъ, какъ было бы

желательно. Въ теченіе двадцатилѣтней дѣятельности Симбирскаго Окружнаго Правленія, было спасено 266 человекъ и, кромѣ того, много лошадей и разнаго имущества. Къ 1 Января 1899 года въ Симбирскѣ было 41 членъ общества и капиталъ окружнаго правленія составлялъ сумму въ 100 руб. 5 коп.

Александровская губернская земская больница.

(Александровская площадь), основана 1 Января 1801 года.

Основана въ 1801 году Симбирскимъ дворянствомъ. Въ 1867 г. она перешла отъ приказа общественнаго призрѣнія къ земству. Въ настоящее время въ больницѣ имѣется 200 кроватей штатныхъ, 50 запасныхъ, 9 кроватей, арендуемыхъ симбирскимъ уѣзднымъ земствомъ, 5 базилатныхъ кооекъ имени Александра II для неизлѣчимыхъ больныхъ, 1 кровать симбирскаго дворянства и 1 бесплатная койка въ память умершаго старшаго врача больницы Фененко.

Для поступленія въ больницу необходимо предъявить документъ, удостоверяющій личность и внести установленную плату — 12 руб. за мѣсяць впередъ. Расчетъ производится посуточный, считая 40 к. за каждое проведенное въ больницѣ сутки. Въ экстренныхъ случаяхъ трудные больные принимаются безъ всякихъ пренятствій и формальностей. Приѣмъ больныхъ въ больницу производится во всякое время дня и ночи. Въ больницѣ всегда есть дежурный врачъ, фельдшеръ и сестра милосердія. Бесплатно въ больницѣ лечатся: 1) чиновники, получающіе содержаніе менѣе 300 руб. въ годъ, и отставные чиновники, получающіе пенсію менѣе 300 руб. и не имѣющіе другихъ средствъ; 2) пансіонеры Симбирскаго ремесленнаго училища графа Орлова-Давыдова; 3) учителя народныхъ школъ; 4) земскіе степеніаты чувашской школы въ г. Симбирскѣ; 5) укушенные бѣшенными животными; 6) воспитанники земледѣльческой колоніи, больные заразными болѣзнями; 7) солдаты, вышедшіе въ отставку до изданія Положенія 25 іюня 1867 г. и причисленные къ волости безъ согласія схода; 8) служащіе въ земствѣ и не семейные дѣти ихъ; 9) больные дифтеритомъ; 10) воспитанники пріюта Христіанскаго Милосердія; 11) больные сифилисомъ и 12) крестьяне, буянскаго уѣзда, какъ платящіе врачебный сборъ.

Приѣмъ приходящихъ больныхъ производится ежедневно отъ 10 до 12 часовъ дня. За каждое посѣщеніе и за совѣтъ и лѣкарство — уплачивается 20 коп. Бесплатно пользуются только сифилитики. Бѣдные больные, желающіе лечиться амбулаторно бесплатно, могутъ обращаться въ губернскую земскую управу откуда выдаются свидѣтельство и для бесплатнаго амбулаторнаго леченія. Приѣмъ приходящихъ больныхъ производится по специальностямъ тѣми врачами, которые завѣдуютъ отдѣленіями.

Въ настоящее время медицинскій персоналъ больницы состоитъ изъ старшаго врача, 4 ординаторовъ, провизора съ помощникомъ, 5 фельдшеровъ, 3 фельдшерницъ, 2 акушеровъ и 3 сестеръ милосердія.

Старшій врачъ: Карлъ Михайл. *Боровскій*; завѣдуетъ женскимъ отдѣленіемъ. ординаторы: Ол. Н. *Яковлевъ*, завѣдуетъ мужскимъ и женскимъ сифидитическимъ отдѣленіями, П. Ф. *Филатовъ* — хирургическимъ отдѣленіемъ, И. И. *Стекловъ* — терапевтическимъ и И. В. *Воговлевскій* — заразнымъ и арестантскимъ отдѣленіями. Управл. аптекой провиз. Евг. Адольф. *Сцитникъ*; смотр., т. сов. Ник. Георг. *Деточій*; священникъ Петр. Плат. *Георгиевскій*.

При больницѣ имѣется богадѣльня для 33 мужчинъ и 56 женщинъ; принимаются преимущественно оставшие солдаты и вдовы солдатскія. Променія о зачисленіи въ богадѣльню подаются въ губернскую земскую управу.

Больница помѣщается въ трехъ каменныхъ и четырехъ деревянныхъ корпусахъ, съ значительнымъ числомъ жилыхъ и нежилыхъ надворными постройками и занимаетъ отдѣльный большой кварталъ. На содержаніе больницы губернское земство расходуетъ ежегодно болѣе 88,000 рублей.

Симбирскія земская фельдшерская школа.

Школа при губернской больницѣ; открыта въ 1895 г. Курсъ трехгодичный, безъ общеобразовательныхъ предметовъ. Приемъ учениковъ и ученицъ производится одинъ разъ въ три года*).

Обученіе бесплатное; слушатели и слушательницы курсовъ — экстерны; въ учебные дни всѣ пользуются въ больницѣ бесплатно обѣдомъ; дежурные ученики и ученицы получаютъ, кромѣ того, чай, хлѣбъ и ужинъ.

Въ школу принимаются уроженцы Симбирской губерніи или имѣющіе въ ней осѣдлость, не моложе 15 и не старше 30 лѣтъ; при имѣніи свободныхъ вакансій могутъ быть приняты уроженцы другихъ губерній.

Поступить въ школу могутъ только окончившіе курсъ въ учебныхъ заведеніяхъ не ниже уѣздныхъ или равныхъ имъ училищъ, или же выдержавшіе соответственное испытаніе, во всякомъ случаѣ по рѣшенію конференціи врачей. Принятіе въ школу мужчинъ допускается только изъ числа тѣхъ, которые могутъ окончить курсъ до призванія ихъ къ исполненію воинской повинности или же отбывшихъ эту повинность в оставшихся свободными за жеребьями.

Желающіе поступить въ школу подають прошеніе на имя старшаго врача губернской земской больницы, или въ Симбирскую губернскую земскую управу съ представленіемъ слѣдующихъ документовъ: 1) метрическое свидѣтельство; 2) свидѣтельство о званіи; 3) удостовѣреніе симбирскаго губернатора объ отсутствіи препятствій къ припятію ихъ въ школу; 4) свидѣтельство объ окончаніи курса въ учебномъ заведеніи; кромѣ того: 5) ялицъ еврейскаго вѣроисповѣданія и удостовѣреніе губернскаго начальства съ мѣста ихъ родины или приписки о томъ, что они располагають правомъ самостоятельнаго жительства повсемѣстно въ Им-

* Ближайшій приемъ въ фельдшерскую школу будетъ въ 1901 году.

Периодическая печать в Симбирске. 6) несовершеннолетние — дозволение родителей или опекунов на поступление в школу; 7) замужняя женщины согласно мужей, на обучение их фельдшерскому искусству.

Учение открывается ежегодно 1 сентября и оканчивается 1 июня.

Дезинфекционная камера.

При Симбирской губернской земской больнице имеется паровая дезинфекционная камера, в которую по средам и пятницам принимаются для дезинфекции вещи, белье, платье и пр. с платою по 10 коп. с одного пуда или 1 р. 50 коп. за целый цилиндр (около 20 пудов).

Периодическая печать в Симбирске.

„Симбирскія Губернскія Вѣдомости.“ Относительно положенія периодической прессы, г. Симбирскъ представляет невыгодное для него исключеніе въ ряду другихъ поволжскихъ городовъ — онъ до настоящаго времени не имѣетъ своей газеты, тогда какъ всѣ губернскіе города по Волгѣ, а въ послѣднее время многіе уѣздныя (Шарыпинъ, Вольскъ и др.) имѣютъ по два, по три провинціальныя изданія. Правда, были попытки и въ Симбирскѣ основать мѣстную прессу, но таковыя благими намереніями, по нѣкоторымъ обстоятельствамъ, не пришлось осуществиться. Въ виду этого, показателемъ культурности мѣстнаго края является лишь официальный органъ — „Симбирскія Губернскія Вѣдомости.“ Но Губернскія Вѣдомости прежняго времени только до нѣкоторой степени касались проявленій общественной жизни, такъ какъ онѣ скорѣе носили характеръ археологическій, охотно открывая свои страницы вопросамъ этнографическимъ, статистическимъ, историческимъ и т. д., и въ этомъ отношеніи онѣ представляютъ богатый и цѣнный матеріалъ для изученія исторіи мѣстнаго края. Неофициальная часть „Симбирскихъ Губернскихъ Вѣдомостей“, въ настоящее время, выдѣлена въ самостоятельную газету, съ отдѣльною отъ официальной части подпискою и, на сколько возможно, для правительственнаго изданія, успѣшно старается быть выразителемъ нуждъ и интересовъ края.

Неоф. часть „Симбирскихъ губ. Вѣдомостей“ выходитъ два раза въ неделю, а именно: по средамъ и субботахъ. Является единственнымъ печатнымъ органомъ для всей Симбирской губ., редація ставитъ своей прямой задачей, главнымъ образомъ, служить мѣстнымъ интересамъ, для чего принимаетъ всѣ мѣры, чтобы сдѣлать газету мѣстнымъ органомъ печати въ широкомъ смыслѣ этого слова, но, вмѣстѣ съ тѣмъ редація не упускаетъ интересовъ жизни и всей нашей великой родины.

Программа изданія. 1. Телеграммы Россійскаго телеграфнаго агентства. 2. Изъ газетъ и журналовъ. 3. Мѣстная хроника. 4. Внутреннія извѣстія. 5. Областныя извѣстія. 6. Театръ и зрѣлища. 7. Сельское

хозяйство и сельскохозяйственная промышленность. 8. Разныя известія. 9. Справочный отдѣлъ (свѣдѣнія практическаго характера). 10. Библиографія. 11. Феллетоны. (Въ этомъ отдѣлѣ, кромѣ безлетристическихъ произведеній, редакция даетъ, разѣ въ мѣсяцъ, обзоръ журналовъ и научные феллетоны).

Подписная цѣна: на одну неоф. часть: съ доставкою и пересылкою на годъ 3 руб., на полгода 1 руб. 75 коп. Безъ доставки на годъ 2 руб., на полгода 1 руб. На меньшіе сроки подписка на одну неоф. часть не принимается. На оба отдѣла: съ доставкою и пересылкою на годъ 5 руб. 50 коп., на полгода 3 руб. 25 коп., на мѣсяць 75 коп.

За напечатаніе частныхъ объявленій въ неофициальной части „Симбирскихъ Губернскихъ Вѣдомостей“ взимается за мѣсто, занимаемое строкою шрифта циперо въ одномъ столбцѣ за одинъ разъ 10 к., за два по 9, за три и 4 раза по 8 коп. за каждый разъ, отъ 5 до 20 разъ влѣчительно по 5 к.; болѣе же 20 разъ по 4 коп. за каждый разъ со строки. На первой страницѣ плата двойная.

Редакціею обращено особое вниманіе на расширеніе „Справочнаго отдѣла“ въ цѣляхъ практическаго его значенія, для чего приняты мѣры къ возможной полнотѣ этого отдѣла.

Подписка принимается: у редактора г. Горчакова (Анненскій пер., между Лисиной и Покровской, собств. домъ, № 8.), въ типографіи „Симбирскихъ Губ. Вѣдомостей“ (Бол. Саратовская ул., д. Зеленкова), у полиціймейстеровъ, уѣздныхъ исправниковъ и становыхъ приставовъ. Отдѣльные номера продаются по 5 коп. въ типографіи и у разносчиковъ.

Редакція, желая придти на помощь нуждающимся лицамъ, ищущимъ какихъ-либо занятій или работъ, нашла возможнымъ принимать отъ нихъ объявленія съ предложеніями услугъ и труда для помѣщенія въ газетѣ *безплатно*. Таковыя объявленія принимаются *исключительно* у редактора неоф. части г. Горчакова (Анненскій пер., между Лисиной и Покровской, собств. домъ, № 8.), ежедневно, отъ 5 до 6 ч. веч., за исключеніемъ праздничныхъ дней).

Изданія неоф. части „Симбирскихъ Губ. Вѣдомостей“.

Горчаковъ, Д. А. и Матвѣевъ А. М. „Строитель г. Симбирска бояринъ Богданъ Матвѣевичъ Хитрово“. Симбирскъ. 1898 г. Ц. 15 к.

Горчаковъ, Д. А. „Пасхальная ночь въ мертвомъ домѣ“. Разсказъ. Симбирскъ.

1900 г. Ц. 5 коп. Горчаковъ, Д. А. „Печальная встрѣча“. Разсказъ. 1896 г.

(Изданіе разошлось). „Программа пріемныхъ экзаменовъ для поступленія въ

приготовительный, I и II классы Симбирскаго Коммерческаго училища“. Сим-

бирскъ. 1900 г. Ц. 20 коп. Поповъ, Н. А. „Китай и Китайцы“. По поводу

послѣднихъ событій въ Китаѣ. Симбирскъ. 1900 г. Ц. 5 к. (Изданіе разошлось).

Поповъ, Н. А. „Генералиссимусъ Александръ Васильевичъ Суворовъ“. Био-

графическій очеркъ. Симбирскъ. 1900 г. Ц. 5 коп. (Изданіе разошлось).

О чумѣ. Къ вопросу о современномъ состояніи ученія о чумѣ. Д-ра В. П. Каш-

кадова, 1900 года. Цѣна 15 коп. Доходъ съ изданія поступаетъ въ

пользу Симбирской общины «сестеръ милосердія общества Краснаго Креста».

Изданія Симбирскаго Губернскаго Статистическаго Комитета.

„Списокъ населенныхъ мѣстъ Симбирской губерніи Изд. 1897 г.“.

Изданія К. И. Тихомирова.

Москва, Бузнецкій мѣстъ: Горчаковъ, Д. А. „Мирской учитель“. Разсказъ для народа. Москва. 1896 г. Цѣна 4 коп. Горчаковъ, Д. А. „Василій Чабанъ“. Дѣйствительная исторія. Москва. 1899 г. Цѣна 5 коп. Означенныя брошюры можно приобрести: въ книжномъ магазинѣ И. Г. Погодина (Бол. Саратовская ул.); въ типографіи Симбирскаго губернскаго правленія; у редактора „Симб. Губ. Вѣдом.“ Горчакова (Анвековскій пер., д. № 8); въ книжномъ магазинѣ Тролло (Большая Саратовская улица).

„Симбирскія Епархіальныя Вѣдомости.“

Вѣдомости эти, въ теченіе двадцати лѣтъ своего существованія, имѣли лишь специальный интересъ, потому что заключали въ себѣ одинъ только официальный отдѣлъ, въ которомъ помѣщались: узаконенія и распоряженія правительства, касающіяся духовнаго вѣдомства, распоряженія мѣстнаго епархіальнаго начальства, отчеты о состояніи учебныхъ заведеній духовнаго вѣдомства, о засѣданіяхъ съѣздовъ духовенства и т. п. Съ 1 января 1896 года „Епархіальныя Вѣдомости“ стали издаваться хотя и по прежнему, два раза въ мѣсяць (1 и 15 числа), но интересъ ихъ значительно увеличился, потому что разрѣшено было изданіе неофициальной части; съ тѣхъ поръ въ „Епархіальныхъ Вѣдомостяхъ“ часто помѣщаются труды преподавателей мѣстной духовной семинаріи, заключающія въ себѣ не мало свѣдѣній, имѣющихъ общій интересъ для исторіи Симбирскаго края.

„Вѣстникъ Симбирскаго Земства.“

5-го сентября 1876 года Симбирская губернская земская управа начала издавать „Симбирскую Земскую Газету“, по программѣ, утвержденной Министерствомъ Внутреннихъ Дѣлъ 21-го апрѣля того года. „Земская Газета“ выходила еженедѣльно по воскресеньямъ, подъ редакцію председателя губернской земской управы; подписная цѣна ея была 5 рублей 50 коп. Съ 1-го июля 1886 года „Земская Газета“ была замѣнена ежемѣсячнымъ изданіемъ: „Вѣстникъ Симбирскаго Земства“, хотя и по новой программѣ, утвержденной 16 апрѣля 1886 года, но по

содержанію мало чѣмъ отличающимся отъ прежней газеты. Издается подъ редакціей предсѣдателя Сибир. губ. земск. управы. Подписная цѣна 1 руб. Подписка принимается въ губерн. земск. управѣ. Съ мая 1896 года, при „Вѣстникѣ Сибирскаго Земства“ издается, въ видѣ приложенія, „Врачебно-Санитарный Листокъ“

ВѢСТНИКОМЪ Татарская школа.

Въ 1891 г. дѣлѣмъ нѣмцедутъ коняцъ (Лосевая ул.)
Изъ вновьрческихъ учебныхъ заведеній въ гор. Симбирскѣ существуетъ татарская медресе (нижняя школа), открытая въ 1872 году; она помещается въ особомъ флигелѣ, на дворѣ, при мечети. Здѣсь обучаются дѣти татаръ, проживающихъ не только въ Симбирскѣ, но и въ соседнихъ уѣздахъ. Ученые въ медресе имѣютъ чисто религіозный характеръ, такъ какъ цѣль ея — ознакомленіе учащагося съ ислаизмомъ; для сего учить читать и писать по-татарски и по-арабски, проходить арабскую грамматику, изучаютъ коранъ, который при этомъ объясняется муллами словесно; знакомятъ учениковъ съ преданіями, обрядами мусульманъ и выучиваютъ наизусть молитвенникъ. Кромѣ того, муллы разсказываютъ своимъ слушателямъ разныя священныя исторіи и повѣсти, а также правоучительныя басни. Главное вниманіе обращено на изученіе арабскаго языка, на которомъ существуетъ вся богословская литература магометанъ; на немъ написанъ коранъ, на немъ говорятся проповѣди и читаются молитвы. Такъ какъ за обученіе никакой опредѣленной платы не установлено, а принимается посылный взносъ, то въ ученикахъ медресе никогда недостатка не замѣчается.

Сельско-хозяйственный совѣтъ при Симбирской Губернской Земской управѣ.

Въ составъ входятъ всѣ члены совѣта симбирскаго Общества Сельскаго хозяйства и четыре члена по назначенію губернскаго земскаго собранія, а именно: отъ Общества Сельскаго хозяйства — предсѣд. губ. земск. управы Серг. Серг. Вел. *Андреевскій*; члены управы кн. С. М. *Баратаевъ*, Н. Н. *Затревъ*, М. Ф. *Вьялковъ*, Я. Я. *Литвиновъ*, А. Д. *Сачковъ*, князь Ю. С. *Хаванскій*, М. Н. *Зиминскій*. По назначенію губ. земск. собранія: Юрій Дмитріевичъ *Родоновъ*, Павел. Карл. *Рудольфъ*, Владим. Вик. *Абутковъ*, Михаил. Вик. *Зиминскій* Двлопроизводитель совѣтъ Петр. Вас. *Ростовцевъ*.

Уполномоченный Министерства Земледѣлія и Государственныхъ Имуществъ по сельско-хозяйственной части Гедеон. Назарьев. *Бычковъ*
Состоящій при уполномоченномъ Министерства Земледѣлія и Государственныхъ Имуществъ по сельско-хозяйственной части младшій инструкторъ по молочному хозяйству, Мих. Андр. *Суворовъ*.

Справочное Сельско-Хозяйственное Бюро.

Завѣдующій дѣлами бюро предсѣд. Губ. Зем. Управы С. С. *Андреевскій*.
Дѣлопроизводитель бюро П. В. *Ростовцевъ*. Консультанты справ. сел. хоз. бюро:
инж.-мех. Михайл. Аркад. *Пчелкинъ*, инж.-мех. Александр. Тимоф. *Переплетчи-*
ковъ, губернд. ветер. Михайл. Андр. *Арнольдъ*, архитекторъ Эрнстъ. Виктор.
Спаннеръ, управ. Симбирской сел.-хоз. школою Матв. Фед. *Одинокъ*, преподав.
спец. предмет. этой школы Ромуальдъ Игнатьевичъ *Каше-Згерскій*, спец. садов.
огородн. и пчеловодства Никол. Федор. *Любочкинъ*.

Симбирское Товарищество Подобренія Земледѣля и Сельской Промышленности.

Предсѣд. правл. Юр. Дмитр. *Родионовъ*; заступающій его мѣсто Серг.
Серг. *Андреевскій*. Директоръ-распоряд. кн. Серг. Михайл. *Баратаевъ*. Чле-
вы правленія: Михайлъ Никол. *Зиминскій*, Як. Як. *Литвиновъ*, Влад. Ник.
Абутковъ, в. д. казначея кн. Серг. Мих. *Баратаевъ*; секретарь правленія
Петр. Вас. *Ростовцевъ*.

Въ 1895 году нѣсколько сельскихъ хозяевъ Симбирской губернии, въ виду затруд-
нительности сбыта сельско-хозяйственныхъ произведеній, задумали учредить товари-
щество, цѣлью котораго должно быть содѣйствіе мѣстнымъ землевладѣльцамъ а)
приобрѣтать, по возможно дешевой цѣнѣ, продукты потребленія хорошаго ка-
чества, а также всѣ вообще необходимые въ сельско-хозяйственной промышлен-
ности предметы и б) выгодно сбывать произведенія своихъ хозяйствъ. Состав-
ленный учредителями уставъ товарищества утвержденъ 29 октября 1896 года.
Въ силу этого устава, товариществу дозволяется открывать и содержать, съ со-
блюденіемъ существующихъ постановленій и съ надлежащаго разрѣшенія,
какъ въ Россіи, такъ и за границей, склады, магазины, а равно и комис-
сіонерскія агентства, для покупки и сбыта предметовъ сельскаго хозяйства. Рав-
нымъ образомъ, товарищество имѣетъ право приобретать въ собственность и от-
чуждать недвижимыя имѣнія, нанимать разныя помѣщенія, и вообще вступать
въ такіе дозволенные закономъ договоры, которые служатъ къ достиженію цѣ-
лей товарищества. Въ число членовъ принимаются лица обоего пола, владѣющія,
на правахъ собственности, участкомъ земли, служащимъ для сельско-хозяйственнаго
пользованія, а также арендующія подобные участки, или управляющія оными по
довѣренности. Товарищество открыло свои дѣйствія въ февралѣ 1897 года и рѣ-
шило ограничиться вначалѣ лишь комиссіоннымъ дѣломъ, принимая отъ сельскихъ
хозяевъ порученія по покупкѣ и выпискѣ сѣмянъ, инструментовъ, книгъ и дру-
гихъ предметовъ, и по продажѣ отъ нихъ разныхъ сельско-хозяйственныхъ про-
дуктовъ и произведеній хозяйствъ. Съ этою цѣлью, товарищество вошло въ сно-

шенія съ разными торговыми фирмами, фабриками, заводами, рассадниками племенных животных и птиц и, заручившись отъ нихъ представительствомъ, могутъ предлагать своимъ членамъ приобретать, на выгодныхъ условияхъ, все предметы сельско-хозяйственного инвентаря. Равнымъ образомъ товарищество вошло въ соглашение съ правленіемъ Московско-Казанской и Сызрано-Вяземской желѣзныхъ дорогъ объ организаціи по линіямъ этихъ дорогъ комиссіонной отправки грузовъ исключительно агентами дороги, а отнюдь не частными комиссіонерами.

Симбирскій Отдѣлъ Россійскаго Общества Сельско-Хозяйственнаго Птицеводства.

Предсѣдатель общества Юр. Дмитр. Родіоновъ. Товарищъ предсѣд. Як. Литвиновъ. Члены совѣта: вѣ. Серг. Михайл. Баратаевъ, Вас. Вас. Быковъ, Алекс. Дмитр. Сачковъ. Казначей (вакансія) Секретарь Петр. Вас. Ростовцевъ.

8 декабря 1897 года состоялось открытіе Симбирскаго отдѣленія Россійскаго общества сельско-хозяйственнаго птицеводства. Задача этого общества, состоящаго подъ покровительствомъ Великаго Князя Петра Николаевича, заключается въ улучшеніи птицеводства у сельскихъ хозяевъ и крестьянъ, путемъ раздачи своимъ членамъ племенныхъ экземпляровъ наиболее продуктивныхъ породъ домашней птицы. Въ настоящее время это общество имѣетъ до 80 провинціальныхъ отдѣловъ. Всю образованный Симбирскій отдѣлъ открываетъ племенной птичникъ при фермѣ общества сельскаго хозяйства. Членскій взносъ установленъ въ 5 рублей, въ счетъ котораго каждый членъ получаетъ бесплатно еженедѣльный журналъ „Птицеводство“, гдѣ помѣщаются иллюстраціи въ краскахъ и даются, въ видѣ приложенія, руководства и сочиненія по птицеводству и вопросамъ орнитологій.

Бактеріологическая Лабораторія.

Завѣдыв. лаборат. ветер. вр. Мих. Андреев. *Архольдовъ*.

Братство Преподобнаго Сергія Радонежскаго.

(При церкви классической гимназіи).

Открытіе братства Преподобнаго Сергія послѣдовало 25-сентября 1868-года и въ этотъ-же день только что избранный мѣстѣ братства постановилъ просить Великаго Князя Сергія Александровича принять братство подъ своею Высочаю покровительствомъ, на что вскорѣ-же послѣдовало дозволеніе его Высочества. Со-

*) „Гор. Симбирскъ за 250 лѣтъ его существованія“. П. Мартыновъ.

гласно уставу, цѣль братства Преподобнаго Сергія заключается въ томъ, чтобы:

- 1) заботиться о нуждахъ и благолѣшии гимназическаго храма и 2) оказывать пособія нуждающимся ученикамъ хорошей нравственности и преимущественно такимъ, которые оказываютъ и хорошия успѣхи. Пособіе учащимся можетъ быть дѣлаемо въ различныхъ видахъ: а) взносомъ платы за ученіе, б) выдачею учебныхъ пособій, в) снабженіемъ одеждою, г) пользованіемъ во время болѣзни и проч. Средства братства — ежегодныя взносы братчиковъ (не менѣе 3 руб. въ годъ) и добровольныя пожертвованія.

Братство Св. Николая Чудотворца. (При церкви кадетскаго корпуса).

9 мая 1875 года состоялось торжественное открытіе братства Св. Николая Чудотворца при городской приходской Николаевской (дворцовой) церкви. Это братство учреждено по инициативѣ симбирскаго землевладѣльца Василя Африкановича Бабкина и при содѣйствіи другихъ лицъ, которыя, ревнуя о благолѣшии храма Св. Николая Чудотворца въ гор. Симбирскѣ и заботясь о вспоможеніи нуждающимся воспитанникамъ учебныхъ заведеній гор. Симбирска, для полученія ими образованія, обратились, въ мартѣ 1875 года, съ просьбою объ учрежденіи сего братства къ преосвященному Феофилу, епископу симбирскому и сызранскому, представивъ при прошеніи и самый уставъ братства. Его Преосвященство утвердилъ уставъ и благословилъ открытіе братства 9 мая 1875 года, въ день храмоваго праздника, въ церкви Св. Николая Чудотворца, удостоивъ его своимъ присутствіемъ. Поставляя свою цѣлью способствовать благолѣшию храма Св. Николая Чудотворца и вмѣстѣ съ тѣмъ помогать вообще нуждающимся воспитанникамъ учебныхъ заведеній, гор. Симбирска, братство избрало предметомъ своихъ попеченій воспитанниковъ военной гимназіи, какъ учебнаго заведенія тогда недавно еще открытаго для дѣтей, всѣхъ сословій и всякаго состоянія, безъ назначенія отъ правительства особыхъ средствъ для содержанія бѣднѣйшихъ изъ нихъ и съ оплатою за право ученія, болѣею, чѣмъ какаго-либо, взималась въ другихъ учебныхъ заведеніяхъ. Въ виду этой цѣли, когда въ 1877 году, для военной гимназіи, была построена отдѣльное зданіе и въ немъ устроена была домовая церковь, тоже во имя Св. Николая Чудотворца, братство перенесло свои работы на украшеніе и благолѣшіе этой новой церкви.

Братство Св. равноапостольной Маріи Магдалины.

(При церкви женской гимназіи).

Это братство открыто 17 августа 1875 года, съ разрѣшенія князя Петра Георгіевича Ольденбургскаго, состоявшаго тогда во главѣ учреждений вѣдомства Императрицы Маріи. Согласно уставу, утвержденному преосвященнымъ Евгеніемъ,

Деятельность этого братства заключается въ заботахъ: а) о благоуспѣшнѣйшей гимназическаго храма и б) о нуждахъ общинахъ ученицъ гимназии. Членами братства могутъ быть лица обоего пола и всѣхъ званий православнаго исповѣданія, уплачивающіе годовой взносъ въ 5 рублей, въ пользу братства. Лица, сдѣлавшіе значительныя пожертвованія въ пользу братства, или инымъ образомъ содѣйствующія ему, могутъ быть избраны въ почетные члены. Лица, жертвующія одновременно деньгами и вещами, по мѣрѣ средствъ и усердія, считаются благодѣтелями.

Общество вспомошествованія нуждающимся ученикамъ Симбирскаго ремесленнаго училища графа В. В. Орлова-Давыдова.

Цѣль этого общества видна уже изъ его названія. Подобно приведеннымъ выше братствамъ, оно заботится о недостаточныхъ воспитанникахъ своего училища, помогая имъ выдачею книгъ и другихъ учебныхъ пособій, одежды, пищи, квартиръ или внося за нихъ плату за ученье. Въднимъ ученикамъ, окончившимъ курсъ въ училищѣ и желающимъ открыть собственную мастерскую, общество выдаетъ пособіе. На основаніи устава, утвержденаго 19 іюня 1888 года, членами этого общества, число коихъ не ограничено, могутъ быть совершеннолѣтнія лица обоего пола, уплачивающія по 3 рубля въ годъ.

Симбирское духовно-просвѣтительное братство Трехъ Святителей.

Братство Трехъ Святителей существуетъ при церкви Симбирской иудейской общины съ 1879 года. Цѣль его заключается въ распространеніи грамотности и религіозно-нравственнаго просвѣщенія въ видухъ православной церкви, среди народонаселенія всей Симбирской епархіи. Для достиженія этой цѣли, братство: а) открываетъ и устраиваетъ народныя чтенія и религіозно-нравственнаго содержанія въ городахъ и селахъ Симбирской епархіи; б) устраиваетъ въ богослужебныя соборы дозвонія съ православными и раскольниками, въ видахъ искорененія между первыми разныхъ суевѣрій и эрозій и ради вразумленія послѣднихъ въ ихъ заблужденіяхъ; в) оказываетъ поддержку церковно-приходскимъ школамъ, при участіи церковныхъ попечительствъ, а также содѣйствуетъ въ поддержанію школъ, открываемыхъ въ иногородскихъ селахъ, съ цѣлью просвѣщенія и дѣланія истинными православной вѣры; г) приобретаетъ книги учебныя и религіозно-нравственнаго содержанія и снабжаетъ ими, по мѣрѣ надобности, церковно-приходскія школы и тѣ приходы, въ которыхъ открываются народныя чтенія и соборы; д) оказываетъ матеріальную помощь готовящимся къ просвѣтительной дѣятельности

среди народа, бѣднымъ воспитанникамъ семинаріи. Членами братства могутъ быть всѣ, сочувствующія духовному просвѣщенію народа, лица обоюго пола и всѣхъ званій, православнаго исповѣданія, уплатившія членскій взносъ — не менѣе 3 руб. въ годъ. Кто сдѣлаетъ пожертвованіе не менѣе 1 руб., тотъ называется „членъ-сотрудникъ“. По постановленію братства, состоявшемуся 31 марта 1891 года, открытъ 3 ноября того же года, книжный епархіальный складъ, на устройство котораго употреблено, на первый разъ, до 1000 рублей. Въ этомъ складѣ продаются изданія: Синодальныя, Кіево-Печерской лавры, братства св. митрополита Петра, редакціи Троицкихъ листовъ, нѣкоторыхъ книжныхъ магазиновъ и частныхъ лицъ. Въ 1896 году открыты уѣздныя отдѣленія братства во всѣхъ уѣздныхъ городахъ Симбирской губерніи.

Общество охоты.

Общество это существуетъ въ Симбирскѣ съ начала 1893 года. Согласно уставу, утвержденному 8 декабря 1892 года, цѣль общества заключается: 1) въ веденіи правильной охоты, въ дозволенное закономъ время; 2) въ охраненіи дичи, черезъ содѣйствіе мѣстнымъ властямъ въ преслѣдованіи охоты, какъ въ недозволенное время, такъ и запрещенными способами; 3) въ распространеніи въ народѣ понятій о правильной охотѣ, а также о полезныхъ и вредныхъ животныхъ; 4) въ истребленіи хищныхъ звѣрей и птицъ; 5) въ улучшеніи способа охоты и, въ особенности, въ улучшеніи породъ охотничьихъ собакъ; 6) въ изученіи мѣстной дичи, ея образа жизни, нравовъ и привычекъ, въ описаніи характера мѣстности въ краѣ, гдѣ она преимущественно держится и 7) въ упражненіи въ стрѣльбѣ. Дѣйствія общества ограничиваются предѣлами Симбирской губерніи. Членами общества могутъ быть только лица, избранныя въ это званіе въ общемъ собраніи большинствомъ большинствомъ двухъ третей наличныхъ голосовъ.

Общество любителей рыбной ловли.

„Симбирское общества любителей рыбной ловли“, открыло свои дѣйствія 29 января 1888 года. Согласно уставу, общество имѣетъ цѣлью: 1) доставлять своимъ членамъ способъ и возможные удобства для разумной и правильной рыбной ловли, 2) охранять рыбные запасы въ водахъ, принадлежащихъ обществу, отъ хищническихъ и запрещенныхъ способовъ ловли и 3) заниматься, по мѣрѣ возможности, разведеніемъ рыбы. Дѣйствительные члены общества платятъ по 6 рублей въ годъ.

Епархіальный Комитетъ Православнаго Миссіонерскаго общества.

Съ 1896 года были открыты религиозно-нравственныя чтенія и выѣборосудъ

жебныя соебодованія въ двухъ домовыхъ церквахъ гор. Симбирска: при семинаріи и при духовномъ училищѣ, городское население охотно посѣщало эти чтенія. По своему уставу, Православное Миссіонерское общество имѣеть цѣлью содѣйствовать православному миссію въ дѣлѣ обращенія въ православную вѣру, обитающихъ въ предѣлахъ Россійской Имперіи не-христіанъ и утвержденія обращенныхъ въ истиннахъ святой Церкви въ правилахъ христіанской вѣры. Для достиженія указанной цѣли, общество доставляетъ матеріальныя пособія на содержаніе миссіонеровъ, на устройство и содержаніе миссіонерскихъ церквей, школъ, больницъ и т. п., а также на изданіе книгъ, приспособленныхъ къ разумнію и духовнымъ потребностямъ изородцевъ. Желаніе получить званіе дѣйствительнаго члена общества, вносить не менѣе 3-хъ рублей въ годъ. На средства Симбирскаго комитета открыта, въ 1876 г., и содержится по настоящее время миссіонерская школа въ селѣ Среднихъ Алгашахъ, Симбирскаго уѣзда.

Общество снабженія пищею бѣдныхъ, больныхъ и выздоравливающихъ въ гор. Симбирскѣ.
19 ноября 1893 года, въ день юбилейнаго засѣданія Симбирскаго общества врачей, у доктора Ивана Алексѣевича Благовидова (помощника симбирскаго губернскаго врачебнаго инспектора) возникла мысль основать, въ ознаменованіе 25-лѣтней дѣятельности медицинскаго общества, фондъ для снабженія пищею бѣдныхъ, больныхъ, для которыхъ правильное питаніе составляетъ одно изъ главныхъ условій выздоровленія. Выработанный уставъ былъ утвержденъ 15 марта 1895 года и въ торжественномъ засѣданіи, 12 ноября 1895 года, состоялось открытіе „Общества снабженія пищею бѣдныхъ, больныхъ и выздоравливающихъ въ г. Симбирскѣ“. На первыхъ же порахъ, требованія жизни заставили общество расширить кругъ дѣятельности и оказывать помощь не только самимъ больнымъ и выздоравливающимъ, но и ихъ семействамъ, нуждающимся въ насущномъ кускѣ хлѣба, вслѣдствіе болѣзни работника. Затѣмъ, въ засѣданіи 15 апрѣля 1897 года, общество постановило снабжать бѣдныхъ, выздоравливающихъ не только пищею, но и одеждою.

Общество врачей въ г. Симбирскѣ.

Симбирское общество врачей получило свое начало въ 1868 году, благодаря заботамъ и энергіи доктора Николая Александровича Глассона, бывшаго тогда врачебнымъ инспекторомъ, и дѣятельность этого общества началась устройствомъ, въ томъ-же году, бесплатной лечебницы для бѣдныхъ. На ряду съ этимъ, общество врачей постоянно отзывчиво относилось ко всемъ вопросамъ общественной жизни, имѣвшимъ какое-либо отношеніе къ его спеціальности, принимая и в-

ры въ предотвращенію эпидемическихъ болѣзней, собиравъ и разрабатывая статистическія данныя о заболѣваемости въ городѣ и губерніи. Кроме того, вопросы объ устройствѣ приемныхъ покоевъ бактериологической станціи, фельдшерской школы, дезинфекціонной камеры и многіе другіе были возбуждаемы обществомъ врачей, и если не все мѣропріятія для оздоровленія города могли быть выполнены, то не по винѣ общества, а преимущественно по финансовымъ причинамъ. Имѣя въ виду, главнымъ образомъ, практическіе результаты своей дѣятельности, Симбирское общество врачей не забываетъ, вмѣстѣ съ тѣмъ, слѣдить и за развитіемъ медицинской науки. Цѣлый рядъ научныхъ наблюденій изъ врачебной практики не рѣдко служитъ предметомъ, для обмѣна мыслей и вызываетъ въ засѣданіи общества оживленные пренія. Съ 1886 года общество почти ежегодно печатаетъ протоколы засѣданій и сообщеній и своими изданіями обмѣливается съ изданіями почти всѣхъ русскихъ медицинскихъ обществъ.

27 августа 1895 года, при обществѣ врачей, открыто „Симбирское отдѣленіе С.-Петербургскаго врачебнаго общества взаимной помощи и суда чести“. Цѣль этого общества заключается, согласно уставу, утвержденному 31 мая 1890 года, въ попеченіи о пользѣ и нуждахъ своихъ членовъ; для чего оно 1) производитъ матеріальную поддержку членамъ общества и ихъ семействамъ, въ случаѣ происшедшаго съ ними какого либо несчастія, 2) учреждаетъ, по мѣрѣ возможности, пріюты и богадѣльни для вдовъ и сиротъ своихъ членовъ и 3) защищаетъ законные интересы общества и его членовъ, черезъ свое правленіе, пользующееся правомъ юридическаго правительства. Дѣйствительными членами общества могутъ быть только лица, имѣющія право медицинской практики. Для разбора недоразумѣній, усужду членами общества, а равно обвиненій ихъ въ предосудительныхъ и несовмѣстныхъ съ званіемъ врача поступкахъ, собирается судъ чести, потребованію котораго каждый членъ общества обязанъ давать объясненія и безапелляціонно подчиняться его приговору.

Ночлежный домъ.

Мысль объ открытіи въ гор. Симбирскѣ ночлежнаго дома всецѣло принадлежитъ городской управѣ. Она внесла этотъ вопросъ на обсужденіе думы, которая, въ засѣданіи 23 ноября 1884 года, постановила немедленно же открыть ночлежный домъ, на слѣдующихъ основаніяхъ: 1) съ лицъ, желающихъ воспользоваться ночлегомъ, никакой платы не взимается, 2) приемъ ночлежниковъ въ помещеніе пріюта, а равно выпускъ ихъ послѣ ночлега, производится только въ опредѣленные часы вечера и утра; а ватѣмъ, въ теченіе цѣлаго дня, помещеніе должно быть совершенно свободно, для очистки его, провѣтриванія и топки печей и 3) ночлежники пользуются однимъ только даровымъ ночлегомъ. Ночлежный домъ помещается, гдѣ мытный дворъ, въ одномъ изъ флигелей старыхъ казармъ.

Симбирская заводская конюшня.

Управляющий конюшней — подполковникъ Борисъ Петръ *Мертвагъ*, старшій ветеринаръ, кол. секр. Александръ Николъ *Пушовъ*, писмоводитель, кол. рев. Францъ Иосифъ *Топчевскій*.

Служащихъ въ учрежденіяхъ

Симбирской губерніи.

Большая улица,

домъ Рунне.

СИМБИРСКОЕ ОБЩЕСТВО ПОТРЕБИТЕЛЕЙ.

В И Н А

русскихъ и иностранныхъ фирмъ.

ШАМПАНСКОЕ Редера, Дуажъ и др.

АНАНАСЫ въ СОКУ.

ГАСТРОНОМИЧЕСКІЕ ТОВАРЫ: страсбургскіе пироги, французскія курапатки.

КОНФЕТЫ РАЗНЫХЪ ФИРМЪ
ВЪЛЪЕ, ГАЛОШИ, МУКА, КРУПА И ДР. ТОВАРЫ.

ТРИДЦАТИЛѢТНІЙ ЮБИЛЕЙ

Симбирскаго Окружнаго Суда.

15 ноября 1900 года, въ 1 часть дня, въ Симбирскомъ Окружномъ Судѣ происходило торжественное празднованіе тридцатилѣтія существованія сего Суда. На этомъ юбилейномъ торжествѣ присутствовали: преосвященный Никандръ, епископъ симбирскій и сызранскій, начальникъ губерніи В. Н. Акинфовъ, губернский предводитель дворянства В. Н. Поливановъ, городской голова М. А. Волковъ, всѣ начальники отдѣльныхъ частей и многочисленные представители мѣстнаго общества, съ супругами. Гостей принимали всѣ служащіе въ Симбирскомъ Окружномъ Судѣ, во главѣ съ предсѣдателемъ Суда М. А. Евреиновымъ. Небольшой залъ судебныхъ засѣданій уголовного отдѣленія, по случаю праздника, былъ совершенно преобразованъ: судейскій столъ и кресла присяжныхъ засѣдателей были убраны; рѣшетка отдѣляющая мѣста для публики и скамья подсудимыхъ исчезли; полъ былъ устланъ коврами. Мраморный бюстъ незабвеннаго творца судебныхъ уставовъ, Императора Александра II, изящно декорированный зеленью и тропическими растеніями, величественно красовался въ нишѣ зала. Изящные туалеты дамъ, парадная форма военныхъ и гражданскихъ чиновъ—все это придавало торжественность настоящему рѣдкому событію въ исторіи мѣстнаго края.

Передъ началомъ молебствія, преосвященный Никандръ обратился къ присутствующимъ со слѣдующею рѣчью:

„Настоящій случай и молебственное собраніе наше даютъ намъ поводъ при вѣтствовать сіе досточтимое судебное учрежденіе съ исполнившимся 30-ти лѣтіемъ его существованія въ нашемъ городѣ и его общественнаго служенія въ здѣшнемъ краѣ. Тридцатилѣтіе, по законамъ церкви, есть совершенный и священный возрастъ для человѣка. Къ этимъ законамъ о возрастѣ человеческого можно примѣнить, думаемъ, въ нѣкоторыхъ случаяхъ и возрастъ или періодъ существованія цѣлыхъ учрежденій, несущихъ известную службу человеческому обществу, создающихъ за этотъ періодъ свою исторію. Судебныя учрежденія, къ

разряду которыхъ относится и сіе, нами нынѣ чествуемое, имѣють чрезвычайно важное значеніе въ государственной и нравственно-общественной жизни человѣчества, какъ служащія къ водворенію правды и справедливости или правосудія, а также—мира, порядка и спокойствія во внутренней жизни общества, въ человѣческихъ отношеніяхъ, назначенныя защищать обидимыхъ и воздавать обидящимъ. Эта истина, это сознаніе необходимости и важности судебныхъ установленій въ человѣческомъ обществѣ, въ тѣхъ или другихъ формахъ, или болѣе простыхъ, или болѣе сложныхъ, стали связываться не только въ сравнительно позднѣйшее время развитія человѣческой культуры, но и въ отдаленныя эпохи доисторическаго бытія. Воля о спасеніи людей и существованія царства Божія на землѣ. Еще въ Вѣтхомъ Заветѣ, „судъ и правда“, по откровеніямъ Божественнымъ черезъ пророковъ, вѣстывались, какъ совершенно необходимыя свойства и условія для существованія царства Божія на землѣ, для благосостоянія человѣческихъ обществъ. Во свѣтѣ этихъ свойствъ и условій, подъ ихъ благотворнымъ вліяніемъ, пророки Вѣтхаго Завета разсматривали и будущее для ихъ времени царство Мессіи. А когда наступило это мессіанское царство, въ Новомъ Заветѣ, то, сообразно съ новымъ характеромъ Божескихъ отношеній къ человѣчеству, вслѣдствіе искупительныхъ заслугъ Іисуса Христа, къ этимъ свойствамъ „суда и правды“ присоединился еще новый элементъ—„милости“ къ страждущему и къ кающемуся грѣшнику. Отсюда въ случаяхъ, противоположныхъ проявленіямъ этого послѣдняго свойства, по ученію апостола, стали раздаваться угрозы **судомъ безъ милости не сотворившему милости** (Іак. 2, 43); и съ тѣхъ поръ **хвалится милость на судѣ**, какъ говоритъ апостоль (тамъ же).

Эту благооткровенную истину о правдѣ и милости на судѣ усвоило и наше гражданское законодательство, проникнутое духомъ христіанства. Его девизъ, начертанный на его знамени, гласить: „судъ правый, скорый и милостивый.“ Осуществленіе этого девиза въ жизни человѣческой должно приносить и дѣйствительно приносить, какъ уже показываютъ жизненный опытъ и исторія, великое благодѣяніе человѣчеству. Мы не сомнѣваемся, что и сіе достопочтенное судебное учрежденіе, стоящее подъ тѣмъ же священнымъ знаменемъ, въ теченіе истекшихъ 30 лѣтъ, съ пользою послужило и впередъ будетъ служить съ честью и во благо населенію здѣшняго края, а черезъ него—и нашему государству и отечеству.

Въ настоящій знаменательный день празднованія 30-лѣтія сего судебного учрежденія позволимъ себѣ высказать ему, на будущее, нѣкоторыя добрыя пожеланія, подъ руководствомъ божественнаго закона. Такъ какъ установленія божественныя и порядки царства Божія на землѣ должны служить прототипомъ человѣческихъ установленій и порядковъ человѣческой жизни и отношеній, то молитвенно пожелаемъ, во 1-хъ, чтобы правда и милость, нелицепріятіе и честность царствовали всегда и впередъ неизмѣнно въ нашемъ судопроизводствѣ, въ нашихъ

судебныхъ установленіяхъ, и имѣли всегда свое приложеніе и въ семь достопо-
чтенномъ учрежденіи. А такъ какъ органами или орудіями осуществленія этихъ
свойствъ на дѣлѣ и проведенія ихъ въ жизнь черезъ судебныя отправленія яв-
ляются лица, посвятившія себя изученію законовъ и облеченныя правами и
полномочіями творить судъ и правду между людьми, то, во 2-хъ, пожелаемъ, чтобы
эти служители правосудія всегда были украшены, со стороны ихъ научнаго об-
разованія и умственныхъ качествъ, всеми полезными знаніями, относительно правъ
Божескихъ и человѣческихъ, знаніемъ обычаевъ, совершенствъ и недостатковъ
своей страны, чтобы они были одарены тою, возможною для челоука, долга,
прозорливостью, передъ которою не смѣетъ даже появиться, а не только обмануть
ее, челоуческое лукавство, тою спокойною и глубокою вдумчивостью и рассу-
дительною, которая не будутъ смѣшивать слабости и ошибки съ преступленіемъ,
недалековидности — съ злымъ намѣреніемъ; въ отношеніи достиженія дѣла — поже-
лаемъ, чтобы дѣятели правосудія отличались неутомимостью въ изысканіяхъ и
разслѣдованіяхъ дѣла, которая ни въ какомъ случаѣ не остановитъ своей дѣятель-
ности, пока не откроетъ истины.

Но челоуекъ, какъ извѣстно, живетъ не однимъ умомъ или разсудкомъ;
дѣятельность его опредѣляется вмѣстѣ сердцемъ и чувствованіями. Съ этой сто-
роны, выразимъ пожеланіе, чтобы сердце дѣятелей на разсматриваемомъ поприщѣ
отличалось — чувствительностью, способною различать голосъ правды отъ обаяній
лакеательства; — благородствомъ, дающимъ способность стоять выше расчетовъ
корысти или личныхъ пристрастій; обладать мягкостью и нѣжностью, чтобы
чувствовать состраданіе къ несчастнымъ и страждущимъ и къ бѣдствующему
челоучеству, и, въ тоже время, — отличаться мужествомъ, чтобы не поддаваться
мнѣніямъ толпы, моднымъ вѣяніямъ вѣка, не взирать на лица сильныхъ и про-
тивостоять всякому нечестію и беззаконію; надъ всемъ же симъ — стяжать страхъ
Божій, который будетъ направлять всѣ дѣйствія ко благу, всегда будетъ вѣр-
нымъ показателемъ правильности дѣйствій и ихъ нравственнаго достоинства, пре-
дхранять отъ ошибокъ, увлеченій и злоупотребленій, и неуклонно приводить къ
цѣли служенія — правдѣ и истинѣ.

Высказанія нами сейчасъ пожеланія, быть можетъ, покажутся нѣкоторымъ
слишкомъ идеальными, воплощеніе въ себя или осуществленіе которыхъ часто
недоступно бываетъ ограниченнымъ силамъ челоука, такъ что эти пожеланія могутъ
остаться только въ отвлеченной области, такъ называемыхъ, *via desideria*. — Но
на это скажемъ: намъ не нужно забывать, что всѣ мы призваны стремиться къ
идеалу и въ возможной степени приближаться къ нему. А разсматриваемая нами
область принадлежитъ именно къ числу такихъ, гдѣ идеаль долженъ быть по-
ставленъ на первомъ мѣстѣ. Самый законъ, какъ норма для дѣятельности челоука
и критерій нашихъ поступковъ, есть въ своемъ родѣ идеаль, которымъ всѣ
мы должны руководиться и который призваны исполнить. Чтобы это было для

человѣка, какъ разумно — свободнаго существа, болѣе доступно и выполнимо, для этого существуетъ у него реше: помощь свыше. Къ этой помощи и мы теперь можемъ обратиться; и для себя и для другихъ, съ своей усердною молитвою, соединивъ ее съ выраженіемъ чувствъ благодарности предъ Богомъ за прошедшее 30-лѣтіе, въ которое Онъ помогъ сему учрежденію достолично и достождно проходить свое общественное служеніе. А въ видимое знаменіе Божіа благословенія и благодатной помощи на будущее, какъ служитель церкви, долгомъ поставляю принести сему учрежденію сію Св. икону Покрова Богоматери, подъ осѣненіемъ которой и да процвѣтаетъ на будущее время сіе достопочтенное учрежденіе, и плодотворно, мужественно, твердо и радостно да исполняютъ свой долгъ въ служеніи въ немъ.

При этихъ словахъ преосвященный осѣнилъ предстоящихъ поданною ему иконою и затѣмъ передалъ ее Предсѣдателю Суда. После сего, архіерейскимъ служеніемъ было совершено молебствіе, съ провозглашеніемъ а) многолѣтія Государю Императору Николаю Александровичу и всему Царствующему Дому, б) вѣчной памяти Императору Александру II и сподвижникамъ Его по составленію судебныхъ уставовъ и всемъ усопшимъ судебнымъ дѣятелямъ, служившимъ въ Симбирскомъ Окружномъ Судѣ и в) многолѣтія Министру Юстиціи, статсъ-секретарю Николаю Валерьяновичу Муравьеву и всемъ настоящимъ судебнымъ дѣятелямъ округа Симбирскаго Округнаго Суда.

По окончаніи молебствія послѣдоваль пріемъ поздравленій и чтеніе привѣтственныхъ писемъ и телеграммъ, полученныхъ ко дню юбилея отъ разныхъ лицъ и учреждений. Первымъ привѣтствовалъ Судъ съ его тридцатилѣтнимъ юбилеемъ губернский предводитель дворянства В. Н. Поливановъ, который поздравивъ Судъ отъ лица симбирскаго дворянства, пожелалъ служащимъ въ Судѣ плодотворной дѣятельности на многіе годы. Затѣмъ, депутація отъ городской думы, въ лицѣ городского головы М. А. Волкова и членовъ городской управы Башанова и Пчелкина, поднесла Суду адресъ слѣдующаго содержанія: „Симбирской городской думы Симбирскому окружному суду. Незабвенный Императоръ Александръ II, въ числѣ своихъ великихъ реформъ, даровалъ Россіи судъ скорый, правый и милостивый. Тридцать лѣтъ назадъ симбирское населеніе, вступивъ подъ защиту равнаго для всехъ суда, съ благоговѣйною памятію и величайшею признательностію можетъ нынѣ засвидѣтельствовать, что девизъ Царя-Освободителя: „Да правда и милость царствуетъ въ судахъ“ былъ вѣраугольнымъ камнемъ плодотворной дѣятельности гласнаго суда, внесшій въ народную массу ясное понятіе о высокихъ и знаменательныхъ словахъ: „Симбирское городское управленіе, получившее свое начало изъ тѣхъ же ве-

ликихъ реформъ, въ настоящую тридцатую годовщину дѣятельности Симбирскаго окружнаго суда имѣть честь и счастье привѣтствовать корпорацію всѣхъ бывшихъ и настоящихъ дѣятелей суда, съ честью и славою послужившихъ на трудномъ пути къ достиженію точнаго и неуклоннаго выполненія завѣта Творца великихъ реформъ“.

По окончаніи чтенія адреса, М. А. Волковъ высказалъ Суду такое привѣтствіе:

„Господь! твори добро народу,
Благослови народный трудъ,
Упрочь народную свободу,
Упрочь народу правый судъ!“.

„Сказалъ 35 лѣтъ тому назадъ нашъ поэтъ Некрасовъ послѣ введенія гласнаго суда въ Петербургской губерніи. Съ чувствомъ радостнаго восторга и благодарности къ Царю-Освободителю встрѣтилъ русскій народъ открытіе гласнаго суда, смѣнявшаго дореформенный судъ со всѣми царившими въ немъ неправдами. Царственное слово Императора Александра II вдохнуло жизнь и свѣтъ въ русскіе суды. На зеркалѣ появились знаменательныя слова: „Правда и милость да царствуютъ въ судахъ“, и эти слова не остались только написанными на зеркалѣ, они проникаютъ во всѣ рѣшенія суда и одухотворяютъ всѣ его приговоры.

Выѣстъ съ новыми судебными уставами вошли въ судъ и новые дѣятели правосудія, которые своими рѣшеніями пріобрѣтаютъ уваженіе и любовь русскаго народа.

И такъ, пожелаемъ гласному суду еще долгихъ лѣтъ, а Вамъ, дѣятели его, позвольте мнѣ выразить отъ лица гражданъ г. Симбирска чувства признательности и уваженія“.

По выслушаніи приведенныхъ выше привѣтствій, Предсѣдатель Суда М. А. Евреиновъ обратился прежде всего къ его преосвященству, епископу Никандру, и въ сердечныхъ выраженіяхъ высказалъ ему отъ Суда и отъ своего имени глубокую благодарность „за вниманіе къ Суду, выразившееся въ благословеніи иконою, которая всегда будетъ служить напоминаніемъ о великихъ истинахъ, высказанныхъ глубокоуважаемымъ владыкою въ его словѣ. Эти истины надолго запечатлѣются въ сердцахъ судебныхъ дѣятелей и будутъ служить руководящимъ началомъ для ихъ судейской дѣятельности, не всегда легкой и болѣе другихъ отвѣтственной предъ Богомъ, Царемъ и обществомъ, а потому и болѣе другихъ нуждающейся въ благословеніи и въ храненіи высокихъ евангельскихъ истинъ, которыя должны лежать въ основѣ государственныхъ законовъ, опредѣляющихъ дѣятельность органовъ власти вообще и судей въ особенности.“ Затѣмъ Предсѣдатель Суда выразилъ губернскому предводителю дворянства В. Н. Поливанову, какъ представителю высшаго сословія въ государствѣ, искреннюю при-

знательность за привѣтствіе и пожеланія. „Доброе слово по отноше-
нію къ Суду изъ устъ представителя дворянства, для судебныхъ дѣ-
ятей очень цѣнно и несомнѣнно глубоко запечатлѣется въ ихъ серд-
цахъ.“ Въздъ за симъ Предсѣдатель Суда обратился къ городскому
головѣ и членамъ городской управы, выразивъ имъ глубокую призна-
тельность за привѣтствіе, прося прѣдаты городскому обществу серд-
ечную благодарность за адресъ и выраженный въ немъ чувства.
Этотъ адресъ послужить лучшею наградою судебнымъ дѣателямъ
Симбирскаго Окружнаго Суда за ихъ иногда очень тяжелую работу и
дать имъ новыя силы и энергію для дальнѣйшей дѣятельности. Чины
судебнаго вѣдомства Симбирскаго Окружнаго Суда всегда были вооду-
шевлены сознаніемъ, что они существуютъ для общества, а не об-
щество для нихъ и въ будущей своей дѣятельности не переставутъ ру-
ководствоваться этимъ же началомъ: интересы общества будутъ для
нихъ всегда дороги. Всякое законное требованіе лицъ, обращающих-
ся къ суду, они постараются исполнить по мѣрѣ силъ и возможности,
строго руководясь указаніями закона, чувствомъ справедливости и без-
пристрастія. Въ заключеніе Предсѣдатель Суда выразилъ уважаемому
М. А. Волкову, какъ городскому головѣ, признательность за его личное
привѣтствіе и за его, во всѣхъ случаяхъ, рѣдкое вниманіе къ суду.
Наконецъ Предсѣдатель Суда, поблагодаривъ всѣхъ представителей
властей за посѣщеніе скромнаго торжества Окружнаго Суда и за ихъ
доброе отношеніе къ Суду, обратился къ начальнику губерніи В. Н.
Акинфову, выразивъ, между прочимъ, что „еще до пріѣзда его предсѣ-
дателемъ въ Симбирскъ, представитель судебного вѣдомства, Его Вы-
сокопревосходительство г. Министръ Юстиціи Н. В. Муравьевъ, вы-
разился о глубокоуважаемомъ Владимірѣ Николаевичѣ, какъ о другѣ
судебнаго вѣдомства. Не долго нужно было пробыть во главѣ Симбирска
го Окружнаго Суда, чтобы убѣдиться въ справедливости словъ Его
Высокопревосходительства. Да, судебное вѣдомство Симбирскаго Ок-
ружнаго Суда имѣетъ въ лицѣ Владиміра Николаевича друга, не въ
смыслѣ того, чтобы Владиміръ Николаевичъ имѣлъ къ кому либо изъ
отдѣльныхъ лицъ судебного вѣдомства особую личную симпатію, а
въ томъ смыслѣ, что Владиміръ Николаевичъ, какъ представитель ад-
министраціи, стоитъ на стражѣ строгаго исполненія закона и въ сво-
ихъ отношеніяхъ руководствуется чувствомъ непристрастія и спра-
ведливости—именно тѣми же началами, которыя лежать и въ основѣ
дѣятельности Окружнаго Суда. Только при полномъ содѣйствіи адми-
нистраціи и согласно съ нею, дѣятельность суда можетъ протекать
спокойно и быть вполне плодотворною. Въ этомъ отношеніи Симбир-

ский Окружный Судъ находится въ самомъ счастливомъ положеніи, имѣя во главѣ администраціи уважаемаго Владиміра Николаевича, котораго судебное вѣдомство не можетъ не любить и глубоко уважать. Нужно желать одного: чтобы эти отношенія между судомъ и администраціею существовали и во все дальнѣйшее существованіе Суда и существовали бы во всей Россіи“. На это привѣтствіе начальникъ губерніи обратился къ Предсѣдателю Суда съ краткимъ, но глубоко прочувствованнымъ словомъ, высказавъ, что его личнымъ качествамъ придаютъ слишкомъ большое значеніе. Единенію судебного вѣдомства съ администраціею не мало содѣйствуютъ: тактичное отношеніе судебныхъ дѣятелей къ администраціи и добросовѣстное отношеніе ихъ къ своимъ обязанностямъ. Онъ, Владиміръ Николаевичъ, глубоко проникнутъ сознаніемъ, что какъ судъ, такъ онъ и представитель администраціи, служатъ одному возлюбленному Монарху и одному дѣлу, а при существованіи этого сознанія во всѣхъ представителяхъ власти не могутъ имѣть мѣста какія либо недоразумѣнія и несогласія“.

По окончаніи обмѣна привѣтствіями, членъ суда Н. Ф. Соколовъ прочиталъ полученныя Окружнымъ Судомъ ко дню юбилея поздравительныя письма и телеграммы, всего въ числѣ 42-хъ, *) изъ которыхъ приводимъ слѣдующія, наиболѣе выдающіяся по содержанию:

1) „Шлю Симбирскому Суду почтительный привѣтъ въ день тридцатилѣтняго юбилея его службы дорогому всѣмъ намъ судебному дѣлу, великому и трудному.“

„Сенаторъ *Боровиковскій*, бывшій товарищъ прокурора Симбирскаго Окружнаго Суда, при его открытіи.“

2) „Состарившись на непрерывномъ служеніи святому дѣлу правосудія и съ сердечнымъ умиленіемъ вспоминая молодые годы, посвященные этому служенію, присоединяю свое искреннее и почтительное привѣтствіе къ празднованію тридцатилѣтія Симбирскаго Окружнаго Суда, первымъ товарищемъ предсѣдателя котораго я имѣлъ честь состоять.“

„Сенаторъ *Мясодовъ*.“

3) (изъ Сызрани.) „Шлемъ привѣтъ дорогому Суду, товарищей и сослуживцевъ поздравляемъ съ судейскимъ праздникомъ; желаемъ, чтобы на будущіе годы сохранилось за Судомъ то довѣріе и уваженіе всего населенія губерніи, которымъ онъ пользуется 30 лѣтъ, не уклон-

*) Телеграммы получены со всѣхъ концовъ Россіи, изъ городовъ: Петербурга, Тифлиса, Кіева, Саратова, Сувалки, Самарканда, Новаго Маргелана, Уфы, Стерлитамака, Соликамска, Москвы, Ярославли, Самары, Казани и изъ всѣхъ уѣздныхъ городовъ Симбирской губерніи.

но стоя на стражѣ закона и слѣдуя великимъ завѣтамъ Творца судебныхныхъ уставовъ.“

Орленко, Орловъ, Ольшановскій, Устиновъ, Ковилевскій, Кожевниковъ, Сосботеровъ, Стефанскій, Марковъ, Раждаевъ и Ельмановъ.“

4) „Комитетъ присяжныхъ повѣренныхъ Казанскаго Суда проситъ Ваше Превосходительство принять и передать магистратурѣ и адвокатурѣ поздравленіе со славною тридцатилѣтнею дѣятельностью Симбирскаго Суда въ духѣ принциповъ Незабвеннаго законодателя, при пожеланіи процвѣтанія, на славу возлюбленнаго Царя могучей Россіи, праваго и милостиваго русскаго суда.“

„Предсѣдатель Комитета Брокмиллеръ.“

5) „Сызранская присяжная адвокатура, съ глубокою, искреннею радостью, поздравляетъ Судъ съ тридцатилѣтней годовщиной учрежденія. Участвуя душою въ общемъ торжествѣ, она шлетъ пожеланіе, чтобы Судъ всегда осуществлялъ великіе идеалы судебныхныхъ уставовъ такъ, какъ онъ проводилъ ихъ истекшіе 30 лѣтъ. Да здравствуетъ Симбирскій Окружной Судъ!“

„Шнейдеръ и Смижескій.“

6) „Приношу Вашему Превосходительству искреннюю благодарность за извѣщеніе о празднованіи дорогимъ мнѣ по прежней службѣ Симбирскимъ Окружнымъ оубъ Струдидцатилѣтней годовщины его высокаго служенія родинѣ. Отъ всего сердца посылаю самыя лучшія пожеланія. Поздравляю Васъ, Ваше Превосходительство, глубокоуважаемыхъ: товарища Вашего, членовъ суда, дорогихъ сотоварищей по прокурорскому надзору, юныхъ сотрудниковъ на почетномъ поприщѣ нашей службы—кандидатовъ на судебныя должности, честныхъ тружениковъ канцелярій и присяжныхъ повѣренныхъ. Желаю всякихъ благъ на много лѣтъ.“

Прошу Ваше Превосходительство принять увѣреніе въ глубокомъ уваженіи моемъ и неизмѣнной преданности.

Ав. Чиркинъ.

Къ этому письму Анатолій Павловичъ Чиркинъ, товарищъ прокурора Казанскаго Окружнаго Суда, приложилъ слѣдующіе стихи своего сочиненія:

Суду, въ которомъ тридцать лѣтъ
Царитъ законъ и справедливость,
Который сохранилъ завѣтъ;
Чтить правду, равенство и милость,

Въ день юбилея мой привѣтъ
И сердца лучшія желанія:
Служить отчизнѣ много лѣтъ
И въ новомъ вѣкѣ процвѣтанья!
Привѣтъ, судейская семья!
Стремясь душой на праздникъ славный,
Съ любовью поднимаю я
За всѣхъ Васъ свой бокаль заздравный!

По прочтеніи привѣтственныхъ писемъ и телеграммъ, полали шампанское и первый тостъ провозглашенъ былъ предсѣдателемъ суда за здравіе возлюбленнаго Монарха, Государя Императора Николая Александровича, покрытый восторженнымъ „ура“ всѣхъ присутствовавшихъ. Затѣмъ начальникъ губерніи поднялъ бокаль за здорвье предсѣдателя и всѣхъ чиновъ Симбирскаго Окружнаго Суда. Послѣ этого послѣдовалъ рядъ тостовъ, закончившихся здравицей за присутствовавшихъ на юбилейномъ торжествѣ дамъ.

Въ заключеніе приглашеннымъ гостямъ былъ предложенъ чай и фрукты, оживленная бесѣда за которыми продолжалась еще долгое время. При этомъ раздавался гостямъ историческій очеркъ о Симбирскомъ Окружномъ Судѣ, составленный ко дню юбилея товарищемъ предсѣдателя Суда П. Л. Мартыновымъ (*). Въ это же время Окружный Судъ, совместно съ начальникомъ губерніи, послалъ Министру Юстиціи слѣдующую телеграмму:

„Сегодня, въ день тридцатой годовщины Симбирскаго Суда, вознеся молитву о дарованіи скорѣйшаго выздоровленія Возлюбленному Монарху, просимъ Ваше Высокопревосходительство, какъ завершителя Монаршей воли Незабвеннаго Творца судебныхъ уставовъ, принять увѣреніе въ нашемъ глубокомъ уваженіи и полной готовности всегда служить правдѣ и справедливости“.

„Предсѣдатель Суда Евреиновъ, симбирскій губернаторъ Акинфовъ, прокуроръ Томсенъ“.

На это отъ Министра Юстиціи полученъ такой отвѣтъ:

„Глубоко тронуть, сердечно благодарю за добрую память, горячо желаю всѣмъ здоровья, силъ и продолженія благотворнаго единства“.

„Министръ Юстиціи, старшій-секретарь Муравьевъ“.

Празднованіе тридцатилѣтія существованія Симбирскаго Окружнаго Суда закончилось въ тотъ же день, 15 ноября 1900 года, товарищескимъ обѣдомъ.

П. Мартыновъ.

* Этотъ очеркъ напечатанъ въжурнальЮридическаго вѣстника. Онъ данъ

Симбирскій Окружный Судъ

(1870—1900)

(Краткій историческій очеркъ.)

Вопросъ объ открытіи въ г. Симбирскѣ Окружнаго Суда возникъ вслѣдъ за обнародованіемъ Высочайше утвержденнаго 19 октября 1865 года положенія о введеніи въ дѣйствіе судебныхъ уставовъ 20 ноября 1864 года. Немедленно же былъ открытъ въ Симбирскѣ губернской комитетъ, а въ уѣздныхъ городахъ: Сызрани, Алатырь, Курмышъ, Карсунъ и Буинскѣ уѣздные комитеты для собранія судебно-статистическихъ свѣдѣній и составленія, на основаніи ихъ, соображеній о введеніи судебной реформы въ губерніи. Въ теченіе трехлѣтней дѣятельности комитетовъ выработаны были различные проекты, неполучившіе, впрочемъ, окончательнаго утвержденія. Такъ, напримѣръ, г. Алатырь доказывалъ необходимость открыть въ немъ, независимо отъ губернскаго города, отдѣльный Окружный Судъ 4-го разряда, для трехъ уѣздовъ: Алатырскаго, Ардатовскаго и Курмышскаго, Сызранскій уѣздъ желаетъ открыть отдѣльный Судъ только для своего уѣзда. Городскія общества обоихъ городовъ изъявили полную готовность на всякія пожертвованія, лишь бы у нихъ были учреждены Окружные Суды. Однако, губернской комитетъ на эти проекты не согласился, а по тщательномъ обсужденіи всѣхъ собранныхъ по сему предмету свѣдѣній, пришелъ къ заключенію, что для Симбирской губерніи нуженъ одинъ только Окружный Судъ, но съ двумя уѣздными отдѣленіями, въ составѣ 2-го разряда, т. е. одного Предсѣдателя, двухъ Товарищей Предсѣдателя, десяти членовъ, трехъ Секретарей и семи Помощниковъ Секретарей, съ тѣмъ, чтобы одно отдѣленіе завѣдывало гражданскими дѣлами, въ составѣ Товарища Предсѣдателя и трехъ Членовъ, а другое, въ усиленномъ составѣ, изъ Предсѣдателя, Товарища Предсѣдателя и шести Членовъ, временно могло бы отдѣлять отъ себя одного предсѣдательствующаго съ тремя членами, по очереди, для открытія, два раза въ годъ, присутствія въ Алатырь и Сызрани, для рѣшенія уголовныхъ дѣлъ; въ Симбирскѣ же долженъ оставаться Судъ постоянно въ двухъ отдѣленіяхъ: одномъ — для гражданскихъ дѣлъ, какъ сказано выше, и другомъ — для уголовныхъ дѣлъ. Такое заключеніе губернскаго комитета было принято въ Министерствѣ Юстиціи съ нѣкоторыми измѣненіями: учрежденіе двухъ уѣзд-

ныхъ отдѣленій Окружнаго Суда признано было совершенно излишнимъ, такъ какъ судебные уставы установили періодическіе выѣзды на сѣссіи во все уѣздныя города, по мѣрѣ надобности. Въ г. Симбирскѣ, со стороны городского общества, встрѣчено было полное сочувствіе къ новому суду, но самымъ труднымъ дѣломъ представлялось отыскать помѣщеніе для Окружнаго Суда. Въ августѣ 1864 года, какъ извѣстно, почти весь городъ Симбирскъ былъ уничтоженъ пожаромъ; не только казенныя, но и частныя зданія, нѣсколько нибудь годныя для помѣщенія Суда, сгорѣли и городъ долго не могъ оправиться отъ постигшаго его бѣдствія. Если строить для Окружнаго Суда новый домъ *), то это обошлось бы на столько дорого, что нельзя было рассчитывать на утверженіе такого расхода; если же уговорить частное лицо къ постройкѣ, то это стоило бы еще дороже. Симбирскій городской голова А. И. Зотовъ, съ согласія общества, предлагалъ отдать, для помѣщенія Окружнаго Суда верхній этажъ городского дома, къ возобновленію котораго уже было тогда приступлено, но этимъ предложеніемъ нельзя было воспользоваться, за недостаткомъ тамъ помѣщенія. Изложенныя препятствія, въ связи съ другими обстоятельствами, нѣсколько отсрочили открытіе Окружнаго Суда въ Симбирскѣ и только 26 іюня 1870 года Высочайше утверждено было Мнѣніе Государственнаго Совѣта о введеніи въ дѣйствіе судебныхъ уставовъ, въ теченіе 1870 года, въ Казанскомъ судебномъ округѣ, съ отнесеніемъ къ нему, на первое время, лишь трехъ губерній: Казанской, Симбирской и Самарской. Въслѣдствіе сего Министръ Юстиціи назначилъ временемъ открытія Казанскихъ: Судебной Палаты и Окружнаго Суда—8 ноября, а Окружныхъ Судовъ: Симбирскаго—15 ноября и Самарскаго—25 ноября 1870 года.

Во исполненіе этого распоряженія, 15 ноября 1870 года, въ воскресенье, состоялось торжественное открытіе въ Симбирскѣ Окружнаго Суда. Открытіе совершено было, согласно Высочайшему повелѣнію, Старшимъ Предсѣдателемъ Казанской Судебной Палаты, сенаторомъ, тайнымъ совѣтникомъ, княземъ Михаиломъ Николаевичемъ Шаховскимъ, въ присутствіи преосвященнаго Евгенія, епископа Симбирскаго и Сызранскаго, губернатора Дмитрія Павловича Еремѣева, приглашенныхъ начальниковъ отдѣльныхъ частей, представителей сословій, земства и публики. Церемоніаль начался чтеніемъ Высочайшихъ повелѣній объ открытіи въ 1870 году Симбирскаго Окружнаго Суда и возложеніи

*) Вопросъ о постройкѣ отдѣльнаго дома для Окружнаго Суда впоследствии нѣсколько разъ былъ возбуждаемъ. Городъ еще въ 1872 году изъявилъ согласіе уступить для этого, безвозмездно, мѣсто на Вѣнцѣ, близъ водопроводной башни; но окончательнаго разрѣшенія этотъ вопросъ не получилъ и до настоящаго времени.

на сенатора, Князя Шаховского, принятія мѣръ по введенію новыхъ судебныхъ уставовъ въ Симбирской губерніи. Затѣмъ были прочтаны приказы о назначеніи лицъ, вошедшихъ въ составъ Окружнаго Суда, и принадлежащихъ къ нему установлений. По окончаніи этого чтенія, князь Шаховской произнесъ слѣдующую рѣчь: „Ваше Превосходительство, Учрежденіемъ нынѣ, по Высочайшему повелѣнію, въ Симбирскѣ Окружнаго Суда, съ принадлежащими къ нему установленіями, завершается начатое въ прошломъ году, введеніемъ мировой юстиціи, судебное преобразование въ Симбирской губерніи. Задачею чиновъ новыхъ судебныхъ установлений, равно какъ и призываемаго, въ лицѣ присяжныхъ засѣдателей, къ участию въ судѣ, мѣстнаго общества, будетъ посильное осуществленіе, въ отведенной имъ сферѣ, Высочайшей воли о водвореніи суда скораго, для всѣхъ равнаго, праваго и наконецъ милостиваго, въ смыслѣ признанія заслуживающими снисхожденія, и затѣмъ законнаго облегченія участи или даже и ходатайства передъ Государемъ Императоромъ о помилованіи, тѣхъ преступниковъ, по отношенію къ которымъ представляется вызывающія такое облегченіе, или такое ходатайство, обстоятельства. Да будетъ мнѣ позволено выразить полную надежду на то, что новые судебные дѣятели потщатся исполнить свое высокое назначеніе и что имъ будетъ оказываемо все надлежащее содѣйствіе, какъ со стороны мѣстной администраціи, такъ и со стороны всего мѣстнаго общества. По данному мнѣ Государемъ Императоромъ уполномочію, объявляю открытымъ Симбирскій Окружный Судъ. Засимъ, приглашаю тѣхъ изъ г.г. судей, которые впервые назначены на новыя судебскія должности, принести установленную присягу. Въ заключеніе надѣюсь, что всѣ присутствующіе здѣсь соединятся въ общей молитвѣ ко Всевышнему о ниспосланіи Его благословенія на дѣло благоустройства правосудія въ здѣшнемъ краѣ“.

Послѣ приведенія судей къ присягѣ, преосвященнымъ Евгеніемъ совершено было благодарственное Господу Богу молебствіе, по окончаніи котораго Предсѣдатель Окружнаго Суда, Богданъ Петровичъ Крейтеръ, прочиталъ адресованное на его имя, отъ Предсѣдателя Съѣзда Мировыхъ Судей Симбирскаго округа Николая Александровича Языкова, письмо такого содержанія: „Ваше Превосходительство, Милостивый Государь, Богданъ Петровичъ: Имѣю честь препроводить къ Вашему Превосходительству образъ *) Спасителя, жертвуемый всѣми Мировыми Судьями Симбир-

*) Этотъ образъ хранится въ Окружномъ Судѣ и по настоящее время въ залѣ судебныхъ засѣданій уголовного отдѣленія.

скаго округа; Симбирскому Окружному Суду. Пусть этот образъ служить выраженіемъ братскаго сочувствія къ новому Суду и признаванію той живой и тѣсной связи, которая должна существовать между всѣми судебными установленіями, образованными уставами 20 ноября 1864 года. Съ истиннымъ почтеніемъ и совершенною преданностью, имѣю честь быть Вашего Прѣвосходительства покорнѣйшимъ слугою Николай Языковъ*.

По прочтеніи письма, Предсѣдатель Суда, отъ имени всѣхъ лицъ новыхъ судебныхъ установленій, выразилъ благодарность г. Языкову и, въ лицѣ его, всѣмъ мировымъ Судьямъ Симбирскаго округа, за ихъ братское сочувствіе къ вновь открытому Окружному Суду.

Этимъ окончилась официальная сторона торжества открытія Симбирскаго Окружнаго Суда. Но Симбирскіе граждане всѣхъ сословій, почетныя и служащія лица города, рѣшили отпраздновать открытіе судебныхъ установленій въ нашей губерніи обѣдомъ, даннымъ вновь прибывшимъ чинамъ судебныхъ установленій въ залѣ дворянскаго собранія, гдѣ въ 4 часа дня того же 15 ноября 1870 года собрались многочисленныя посѣтители, съ тѣмъ, чтобы въ семейномъ кругу и въ задушевной бесѣдѣ, исполненной благихъ пожеланій и свѣтлыхъ надеждъ, тѣснѣе сблизиться съ новыми Симбирскими гражданами, съ вновь назначенными чинами Окружнаго Суда и прокурорскаго надзора. Радужный пріемъ, сдѣланный новымъ членамъ семьи, знаменательнѣе проявленіемъ сочувствія, высказаннаго обществомъ, во время этого торжества, къ вновь открытымъ судебнымъ установленіямъ. Очевидецъ рассказываетъ, *) что лишь только провозглашенъ былъ за обѣдомъ первый тостъ за здоровье Государя Императора и всего Царствующаго Дома, какъ зало потрясилось отъ задушевнаго клика „ура“, долго раздававшася при звукахъ народнаго гимна, исполненнаго оркестромъ музыки. Второй тостъ провозглашенъ былъ за здоровье Министра Юстиціи, графа Константина Ивановича фонъ-деръ-Палена, третій — за процвѣтаніе судебныхъ установленій, четвертый — за здоровье князя М. Н. Шаховскаго, пятый — за составъ Симбирскаго Окружнаго Суда и принадлежащихъ къ нему установленій. Затѣмъ князь Шаховской провозгласилъ тостъ за здоровье управляющаго губерніею Дмитрія Павловича Еремѣева и выразилъ ему глубокую благодарность за труды его по устройству помѣщенія для Окружнаго Суда. Начальникъ губерніи, въ отвѣтъ на провозглашенный тостъ, произнесъ слѣдующее:

„Сейчасъ его сіятельство князь Михайль Николаевичъ провоз-

гласилъ тостъ за мое здоровье, отблагодаривъ меня за труды по устройству помѣщенія для Окружнаго Суда. Я призванъ былъ къ выполнению только ничтожной, по существу своему, доли труда, необходимаго для введенія великой реформы, открытой у насъ сегодня. Любезный и радушный приемъ, сдѣланный Вами этому тосту, еще разъ доказываетъ Вамъ, Милостивые Государя, сочувствіе къ новой и благой реформѣ, дарованной намъ, жителямъ Симбирской губерніи, Государемъ Императоромъ. Господа! немногіе изъ насъ, здѣсь присутствующіе, не помнятъ порядка дѣлъ и строя нашей жизни съ небольшимъ за 10 лѣтъ назадъ. Минуло то время; прошло безправіе миллионнои нашихъ согражданъ; прошло безучастіе наше въ дѣлахъ общественныхъ; прошелъ и трепетъ передъ судомъ. Все то прошло безвозвратно и замѣнено правами гражданства для всѣхъ подданныхъ Россіи, вызовомъ къ дѣятельности народныхъ силъ нашего отечества и судомъ правымъ и милостивымъ. Кто же даровалъ намъ свободу миллионнои? Кто вызвалъ насъ и наши нравственные силы къ иной лучшей гражданской жизни? Кто даровалъ и новое благодѣяніе усовершенствованнаго суда, открытіе котораго мы празднуемъ сегодня? Кто, наконецъ, во всѣхъ дѣлахъ нашего драгоценнаго отечества, всегда и повсюду велъ его къ благу общему, охраняя честь его и достоинство? Тотъ чье имя глубоко и съ благоговѣніемъ запечатлѣно въ мысляхъ нашихъ; которое не можетъ вырваться изъ сердца всякаго русскаго безъ теплой молитвы передъ Богомъ и безъ заздравнаго „ура“ передъ людьми. За здоровье Государя Императора. „Ура!“

Рѣчь эта была встрѣчена дружнымъ русскимъ ура, долго несмолкавшимъ и бывшимъ отвѣтомъ на тостъ и слова начальника губерніи, выразившія чувства всѣхъ присутствовавшихъ. Душевная благодарность Монарху за дарованіе новаго суда Симбирской губерніи была тутъ же выражена слѣдующею телеграммою къ Министру Юстиціи: „Симбирское общество на обѣдѣ, данномъ чинамъ новыхъ судебныхъ установленій, по случаю открытія Окружнаго Суда, проситъ Ваше Сіятельство повергнуть къ стопамъ Его Императорскаго Величества выраженіе душевной благодарности за введеніе судебной реформы въ Симбирской губерніи“.

Послѣ этого Предсѣдатель Суда Б. П. Крейтеръ обратился къ присутствующимъ съ такимъ привѣтствіемъ:

„Милостивые Государя! я очень радъ, что на долю мою выпалъ счастливый случай принести Вамъ благодарность отъ имени сослуживцевъ моихъ за тотъ радушный приемъ, которымъ Вы почтили открытіе Окружнаго Суда. При этомъ не могу не упомянуть еще разъ

о дружескомъ правѣтѣ, который встрѣтилъ вновь открываемый Судъ отъ здѣшняго Мирового Съѣзда; а также не могу не указать на сочувствіе, которое встрѣтили мы со стороны здѣшняго начальника губерніи, многоуважаемаго Дмитрія Павловича Еремѣева, съ самаго начала прибытія нашего въ здѣшній городъ постоянно оказывавшаго вниманіе намъ при устройствѣ Суда. Кромѣ того, Дмитрій Павловичъ порадовалъ меня добрыми словами, что онъ готовъ всегда оказывать содѣйствіе суду, которому онъ вполне сочувствуетъ. И такъ, уважаемые товарищи, съ помощью Божіею и при сочувствіи здѣшняго общества и администраціи, двинемъ наше дѣло со всѣмъ усердіемъ, чтобы оправдать надежды на насъ правительства и общества и будемъ надѣяться, что въ началѣ нашего поприща мы встрѣтимънисхожденіе. Предлагаю тостъ за здоровье уважаемаго здѣшняго общества и начальника губерніи“.

Затѣмъ послѣдоваль рядъ тостовъ за представителей мѣстнаго общества и въ заключеніе объѣда посланы были телеграммы: Министру Юстиціи - отъ всѣхъ собравшихся и Принцу Петру Георгіевичу Ольденбургскому — отъ мѣстныхъ правовѣдовъ.

Вотъ какимъ образомъ Симбирское общество встрѣтило открытіе у себя Окружнаго Суда.

Послѣ такого радушнаго пріема, судебные дѣятели, преисполненные искреннимъ намѣреніемъ проводить въ жизнь великіе принципы судебныхъ уставовъ, скромно, но съ увлеченіемъ, приступили къ исполненію своихъ обязанностей.

Помѣщеніе для Окружнаго Суда, съ большими затрудненіями подысканное заботами губернагора Д. П. Еремѣева, въ одномъ изъ наиболѣе обширныхъ частныхъ домовъ, оказалось не вполне достаточнымъ и очень тѣснымъ для Окружнаго Суда, съ тремя отдѣленіями (два уголовныхъ и одно гражданское), да, кромѣ того, и крайне неудобнымъ, потому что камера прокурора, канцелярія старшаго нотаріуса и центральный архивъ размѣщены были отдѣльно отъ Суда, тоже въ частныхъ домахъ. Домъ мѣстной землевладѣлицы М. А. Жиркевичъ, находящійся и понынѣ на Вѣнцѣ, рядомъ съ домою самбирскаго дворянства, былъ нанятъ за 2000 рублей въ годъ, да на его ремонтъ и приспособленіе къ потребностямъ Окружнаго Суда было израсходовано болѣе 7000 рублей. Для прокуратуры было отведено помѣщеніе въ домѣ купца Скорнякова, нанятое за 360 рублей въ годъ; для нотаріата — въ домѣ Алатырцева, за 222 рубля и для архива — въ домѣ купца Андреева, за 700 рублей. Однако, вслѣдствіе невозможности найти лучшее помѣщеніе, Окружный Судъ пробылъ въ домѣ

Жиркевичъ почти пять лѣтъ и только 1 сентября 1875 года перешелъ въ большой трехъ-этажный домъ купца Чебоксарова, на углу Большой Саратовской и Дворцовой улицъ, съ платою по 5000 рублей въ годъ. Здѣсь Судъ и въ настоящее время занимаетъ два верхнихъ этажа. Въ среднемъ — помѣщается уголовное отдѣленіе Суда, камера Прокурора, нотаріальный архивъ и библіотека, а наверху — гражданское отдѣленіе Суда и консультація повѣренныхъ. Залъ засѣданій уголовного отдѣленія украшено мраморнымъ бюстомъ незабвеннаго Творца судебныхъ уставовъ Императора Александра Николаевича. Этотъ бюстъ, работы петербургской скульпторной мастерской Руджия, стоимостью свыше 700 рублей, сооруженъ издвигеніемъ всѣхъ судебныхъ дѣятелей Симбирскаго округа, въ 1889 году, въ память двадцатипятилѣтія существованія судебныхъ уставовъ. Библиотека при Окружномъ Судѣ существуетъ со дня его открытія, но прежде въ ней были исключительно только журналы и двѣ или три газеты. Такъ какъ тогда не было лица, которое завѣдывало-бы библиотечною, то всѣ журналы были разобраны безъ всякаго контроля, а потому болѣе чѣмъ на половину пропали и библіотека вскорѣ же пришла въ упадокъ. Однако, заботами нынѣшняго предсѣдателя Суда М. А. Евреянова, библіотека вновь возродилась и въ настоящее время заключаетъ въ себѣ болѣе 1500 томовъ специально-научныхъ юридическихъ, политическихъ и философскихъ сочиненій и разныхъ беллетристическихъ произведеній; кромѣ того, ежегодно выписывается 11 журналовъ и 8 газетъ. Кабинетъ для чтенія помѣщается въ одной изъ лучшихъ комнатъ.

Вообще настоящее помѣщеніе Окружнаго Суда вполне удовлетворяетъ своему назначенію, хотя за то и очень дорого оплачивается. Съ 1894 года первоначальная арендная плата увеличена до 5800 рублей въ годъ.

Выше было сказано, что Симбирскій Окружной Судъ открытъ былъ въ составѣ трехъ отдѣленій, но съ 16 февраля 1887 года штаты Суда уменьшены — одно уголовное отдѣленіе закрыто, такъ что въ настоящее время въ Судѣ только два отдѣленія. Въ уголовномъ — предсѣдательствуетъ предсѣдатель Суда Михаилъ Александровичъ *Евреймовъ*, а члены Суда: Николай Феофановичъ *Соколовъ*, Петръ Ивановичъ *Лебедевъ*, Валерій Николаевичъ *Андреевъ* и Павелъ Григорьевичъ *Бонморскій*, при секретарѣ Иванѣ Константиновичѣ *Милоновѣ*; гражданскимъ отдѣленіемъ завѣдуетъ товарищъ предсѣдателя Павелъ Любимовичъ *Мартыновъ*, а члены Суда: Александръ Матвѣевичъ *Сахаровъ*, Иванъ Ивановичъ *Масловскій*, Александръ Влади-

міровичъ *Ландманъ* и Иванъ Александровичъ *Юшковъ*, при секретарѣ Сергѣѣ Иннокентьевичѣ *Дроздовѣ*. Прокуроръ Суда—Александръ Александровичъ *Томсенъ*; при немъ 7 товарищей прокурора, изъ которыхъ четверо живутъ въ Симбирскѣ, двое—въ Алатырѣ и одинъ въ Сызрани. Въ округѣ Симбирскаго Окружнаго Суда 19 судебныхъ слѣдователей, по два въ каждомъ изъ восьми уѣздовъ да по одному въ Симбирскѣ и Сызрани и, кромѣ того, слѣдователь по особо важнымъ дѣламъ; изъ нихъ двое утвержденныхъ: судебный слѣдователь по г. Симбирску Владиміръ Ивановичъ Алатырцевъ и судебный слѣдователь 1 участка Карсунскаго уѣзда Владиміръ Васильевичъ Лекеръ. Изъ 12-ти судебныхъ приставовъ, четверо живутъ въ Симбирскѣ, двое—въ Сызрани и по одному въ остальныхъ уѣздныхъ городахъ округа. Присяжныхъ повѣренныхъ при Окружномъ Судѣ состоитъ 8 человекъ, изъ нихъ одинъ живетъ въ Сызрани, а остальные—въ Симбирскѣ. Съ 17 Апрѣля 1900 года при Судѣ дѣйствуетъ консультація повѣренныхъ, въ которой участвуютъ, кромѣ присяжныхъ повѣренныхъ, три ихъ помощника и пять частныхъ повѣренныхъ, изъ которыхъ двое живутъ въ Сызрани. Между ними установлена очередь для ежедневнаго дежурства отъ 12 до 3 часовъ дня, и каждый данный совѣтъ записывается подробно въ особо установленную для сего книгу. Въ теченіе полугода, до 17 октябри 1900 года дано было въ консультаціи 47 совѣтовъ, почти все безвозмездно. Нотариусовъ въ округѣ Суда 11, изъ нихъ трое въ Симбирскѣ, двое въ Сызрани, двое въ Алатырѣ и по одному въ Карсунѣ, Ардатовѣ, Буинскѣ и Сенгилей; въ Курмышѣ нотаріальной конторы съ 1897 года нѣтъ, за отсутствіемъ желающихъ занять эту должность.

За тридцать лѣтъ существованія Окружнаго Суда въ немъ было:

- 4 Предсѣдателя Суда.
- 10 Товарищей Предсѣдателя.
- 12 Уѣздныхъ Членовъ Суда.
- 33 Члена Суда.
- 21 Секретарь Суда.
- 54 Помощника Секретарей.
- 5 Архивариусовъ.
- 46 Судебныхъ Приставовъ.
- 12 Судебныхъ Разсыльныхъ.
- 18 Городскихъ Судей.
- 96 Судебныхъ Слѣдователей.
- 10 Прокуроровъ Суда.
- 44 Товарища Прокурора.

14 Секретарей при Прокурорѣ.

12 Кандидатовъ на судебныя должности.

20 Присяжныхъ повѣренныхъ.

3 Помощника присяжныхъ повѣренныхъ.

5 Частныхъ повѣренныхъ.

2 Старшихъ Нотаріуса и

34 Нотаріуса.

Изъ лицъ, прежде служившихъ въ нашемъ Окружномъ Судѣ, многіе занимаютъ въ настоящее время высокое служебное положеніе. Такъ, напримѣръ: 1) одинъ изъ первыхъ товарищей прокурора Суда, Александръ Львовичъ *Боровиковскій*, извѣстный цивилистъ — нынѣ сенаторъ Гражданскаго Кассационнаго Департамента Сената; 2) первый товарищъ предсѣдателя Суда, Николай Николаевичъ *Мясодовъ* — нынѣ Сенаторъ, исп. обяз. оберъ-прокурора Гражданскаго Кассационнаго Департамента Сената; 3) бывшій предсѣдатель Суда Викторъ Константиновичъ *Александровъ*, оставившій по себѣ самую лучшую память во всѣхъ служившихъ при немъ въ Судѣ — нынѣ старшій предсѣдатель Саратовской Судебной Палаты; 4) бывшій прокуроръ Суда, Лавръ Ивановичъ *Карновичъ* — нынѣ старшій предсѣдатель Виленской Судебной Палаты; 5) бывшій товарищъ прокурора Суда, Владиміръ Ромуловичъ *Завадскій* — нынѣ прокуроръ казанской Судебной Палаты; 6) первый прокуроръ Суда, Тимофей Петровичъ *Сольскій* — нынѣ предсѣдатель Сувалкскаго Окружнаго Суда; 7) бывшій прокуроръ Суда, Николай Авксентьевичъ *Манасинъ* — нынѣ предсѣдатель Ярославскаго Окружнаго Суда; 8) бывшій товарищъ прокурора Суда, Владиміръ Яковлевичъ *Фуксъ* — нынѣ предсѣдатель Ревельскаго Окружнаго Суда; 9) бывшій товарищъ прокурора Суда, Николай Васильевичъ *Шугуровъ* — нынѣ предсѣдатель Нѣжинскаго Окружнаго Суда; 10) бывшій членъ Суда, Августъ Карловичъ *фонъ-Резонъ* — нынѣ товарищъ оберъ-прокурора Уголовнаго Кассационнаго Департамента Сената; 11) бывшій товарищъ прокурора Суда, Михаилъ Федоровичъ *Губскій* — нынѣ товарищъ оберъ-прокурора Уголовнаго Кассационнаго Департамента Сената; 12) Павелъ Семеновичъ *Хлапонинъ*, прослужившій въ Судѣ 24 года, сначала судебнымъ слѣдователемъ, а затѣмъ членомъ суда, свискавшій общую любовь и уваженіе — нынѣ членъ Тифлисскаго Судебной Палаты; 13) бывшій товарищъ прокурора Суда, Василій Ивановичъ *Бармалтеевъ* — нынѣ членъ Казанской Судебной Палаты.

Изъ числа нынѣшнихъ судебныхъ дѣятелей округа Симбирскаго Окружнаго Суда нельзя не упомянуть хотя бы о тѣхъ труженикахъ,

которые болѣе двадцати-пяти лѣтъ неустанно работаютъ въ нашемъ Судѣ на пользу правосудія, честно и добросовѣстно исполняя свои обязанности. Изъ нихъ: 1) присяжный повѣренный Михаилъ Михайловичъ *Клейнгольцъ* Онъ родился и воспитывался въ Симбирскѣ, а по окончаніи курса въ Казанскомъ университетѣ, поступилъ въ 1866 году на службу кандидатомъ на должность судебного слѣдователя при Симбирской Палатѣ Уголовнаго Суда; затѣмъ, всю свою судебную дѣятельность провелъ въ Симбирскѣ, первоначально въ качествѣ судебного слѣдователя, потомъ члена Соединенной Палаты Уголовнаго и Гражданскаго Суда; вкорѣ же по открытіи Симбирскаго Окружнаго Суда, назначенъ былъ, 13 Мая 1871 года, членомъ Суда, а въ 1885 году избранъ почетнымъ мировымъ судьей Симбирскаго мирового округа; въ должности же члена суда прослуживъ 16 лѣтъ, онъ вышелъ въ отставку и съ 20 ноября 1887 года состоитъ присяжнымъ повѣреннымъ. 2) Судебный слѣдователь по г. Симбирску Владиміръ Ивановичъ *Алатырцевъ*, тоже Симбирскій уроженецъ, съ 1866 года занимаетъ должность судебного слѣдователя, сначала по старымъ учрежденіямъ, а съ 18 мая 1873 года въ округѣ Симбирскаго Окружнаго Суда—семнадцать лѣтъ въ г. Сызрани и одиннадцатый годъ въ Симбирскѣ. 3) Нотаріусъ Ефимъ Ивановичъ *Трошкій*, состоя на службѣ по судебному вѣдомству съ 1856 года, поступилъ въ Симбирскій Окружный Судъ на должность секретаря, при открытіи Суда, въ 1870 году, но пробывъ секретаремъ менѣе мѣсяца, назначенъ былъ, въ декабрь того же 1870 года, старшимъ нотаріусомъ Суда, въ каковой должности пробылъ почти 22 года, послѣ чего вышелъ въ отставку и съ 16 сентября 1892 года, состоитъ младшимъ нотаріусомъ. 4) Уѣздный членъ суда, по Карсунскому уѣзду, Андрей Сергѣевичъ *Романовскій*, съ 1871 года служитъ по судебному вѣдомству въ Симбирской губерніи, первоначально въ должности Секретаря Курмышскаго Мирового Съѣзда, а съ 1874 года, при Симбирскомъ Окружномъ Судѣ постепенно проходилъ должности: помощника секретаря, секретаря, судебного слѣдователя (болѣе 12 лѣтъ) и уѣзднаго члена суда (болѣе 10 лѣтъ). 5) Членъ Суда Валерій Николаевичъ *Андреевъ* служилъ въ округѣ Симбирскаго Окружнаго Суда болѣе 26 лѣтъ, изъ нихъ 4 года былъ Судебнымъ слѣдователемъ, 8 лѣтъ—товарищемъ прокурора и почти 15 лѣтъ—членомъ суда и 6) судебный приставъ Михаилъ Ивановичъ *Ивашкевичъ* состоитъ въ этой должности почти 25 лѣтъ (съ 3 февраля 1876 года), ранѣе же того былъ опредѣленъ въ число канцелярскихъ чиновниковъ Суда 14 января 1871 года.

Обращаясь къ результатамъ тридцатилѣтней дѣятельности Симбир-

скаго Окружнаго Суда оказывается, что по *уголовнымъ* дѣламъ, за все это время, поступило 11,473. дѣла, подлежащихъ разсмотрѣнію съ участіемъ присяжныхъ засѣдателей, 6,133 дѣла — безъ ихъ участія и 33,028 частныхъ производствъ и апелляціонныхъ дѣлъ на приговоры Уѣздныхъ членовъ Суда, всего 50,634 дѣла. Изъ нихъ разрѣшено 11,415 дѣлъ съ участіемъ присяжныхъ засѣдателей, 6,049 дѣлъ безъ ихъ участія и 33,007 частныхъ производствъ и апелляціонныхъ дѣлъ, а всего 50,471 дѣло. По разсмотрѣннымъ дѣламъ было 23,625 подсудимыхъ (21,068 муж. и 2557. жен.), изъ коихъ 7,937 человекъ (6814 муж. и 1123 жен.) или 34%, оправданы и освобождены отъ суда, а 15,688 человекъ (14,254 муж. и 1434 жен.), или 66%, приговорены къ слѣдующимъ наказаніямъ.

въ каторжныя работы	777	человѣкъ.
„ Сибирь на поселеніе	1386	„
„ Сибирь на житье и въ арестантскія отдѣленія	4576	„
„ тюрьму	4481	„
къ аресту	2947	„
„ денежному взысканію и къ другимъ наказаніямъ	1521	„

По *гражданскимъ* дѣламъ поступило 11,449 исковыхъ дѣлъ, 26,695 дѣлъ охранительныхъ и частныхъ и 922 дѣла апелляціонныхъ, на рѣшенія Уѣздныхъ Членовъ Суда, всего 39,066 дѣлъ. По всѣмъ поступившимъ исковымъ дѣламъ цѣнность предъявленныхъ исковъ составляетъ сумму въ 24,444,852 рубля 78³/₄ копѣекъ. Разрѣшено дѣлъ: исковыхъ—11,177 дѣлъ, охранительныхъ и частныхъ—26, 511 дѣлъ и апелляціонныхъ—906 дѣлъ.

Свѣтлымъ моментомъ въ однообразной жизни Окружнаго Суда является полученіе Высочайшаго рескрипта, даннаго 1 іюля 1899 года на имя Министра Юстиціи, по случаю завершенія на всемъ пространствѣ Россіи судебного преобразованія на основаніи судебныхъ уставовъ Императора Александра II. Этотъ рескриптъ, какъ Высочайшая милость всѣмъ судебнымъ дѣятелямъ, безъ различія должности или званія, былъ прочитанъ 17 октября 1899 года, послѣ совершенія молебствія о благоденствіи Государя Императора и всей Августѣйшей Семьи, въ чрезвычайномъ торжественномъ общемъ собраніи всѣхъ чиновъ Окружнаго Суда и присяжныхъ повѣренныхъ, въ присутствіи приглашенныхъ: начальника губерніи, Владиміра Николаевича Акинфова, начальниковъ отдѣльныхъ частей и представителей города. По выслушаніи рескрипта, общее собраніе постановило: 1) просить Министра Юстиціи повергнуть къ стопамъ Его Импера-

торскаго Величества Государя Императора вѣрноподданническія чувства безграничной преданности и благоговѣйной признательности, въ твердомъ упованіи, что дѣятельность Суда, въ главныхъ ея проявленіяхъ—олицетвореніи идеи правды и воспитательномъ вліяніи на населеніе—не останется и на будущее время незамѣченной съ высоты Престола и это вниманіе будетъ служить всегда лучшимъ вдохновеніемъ къ подъему духа и силѣ на служеніе Царю и Отечеству; 2) выразить Министру Юстиціи благодарность и признательность за его заботы и труды по улучшенію судеустройства и самаго положенія судебныхъ дѣятелей и въ ознаменованіе этой благодарности, открыть подписку между лицами судебного вѣдомства на учрежденіе при старѣйшемъ, Московскомъ университетѣ, на юридическомъ факультетѣ, стипендіи имени статсъ-секретаря Николая Валерьяновича Муравьева и 3) заключительныя слова рескрипта, для напомнанія Высочайшей милости, выставить, на видномъ мѣстѣ, въ залѣ общаго собранія отдѣленій Окружнаго Суда.

Во исполненіе этого опредѣленія, въ настоящее время въ залѣ общаго собранія, подъ портретомъ Государя, красиво драпированнымъ зеленымъ сукномъ, бархатомъ и кистями, красуется, на мраморной доскѣ, золотыми буквами, слѣдующая надпись:

Поручаю Вамъ передать Мою искреннюю благодарность всему судебному вѣдомству, которое ревностно и чисто, нертдко при тяжелыхъ условіяхъ, выполняетъ свое высокое призваніе стоять на стражѣ закона.

Пребываю къ Вамъ навсегда благосклонный

и благодарный „НИКОЛАЙ“.

Такое Державное одобреніе нашихъ посильныхъ трудовъ послужитъ не только лучшею намъ наградою, но и могущественнымъ побужденіемъ впредь, всегда и вездѣ быть вѣрными и достойными слугами Возлюбленнѣйшаго Монарха—верховнаго и единого источника закона, правды и милости. Преисполненные глубокаго благоговѣнія къ памяти незабвеннаго творца судебныхъ уставовъ, мы ставимъ девизомъ нашей дѣятельности Его бесмертныя слова:

Да правда и милость царствуютъ въ нашемъ судѣ.

П. Мартыновъ.

Пребываніе въ г. Симбирскѣ Его Императорскаго Высочества Великаго Князя Константина Константиновича.

(25-го и 26-го октября 1900 г.)

Какія либо замѣчательныя событія, случающіяся въ той или иной мѣстности, къ каковымъ, конечно, какъ къ счастливымъ и исключительнымъ, относится и посѣщеніе данной мѣстности лицами Царской Фамилии или и другими извѣстными лицами, становясь съ теченіемъ времени фактомъ историческимъ, безъ сомнѣнія, должны быть сохранены письменно, какъ для памяти народной, такъ и какъ матеріалъ для исторіи края. Вотъ съ этою-то цѣлью мы и составили настоящій очеркъ о пребываніи въ гор. Симбирскѣ Августѣйшаго главнаго начальника военно-учебныхъ заведеній Его Императорскаго Высочества Великаго Князя Константина Константиновича, какъ извѣстно, весной, лѣтомъ и осенью 1900 г. предпринявшаго поѣздку по Россіи съ цѣлью осмотра подвѣдомственныхъ ему военно-учебныхъ заведеній, главнымъ образомъ, — кадетскихъ корпусовъ, и съ той же цѣлью ознакомленія съ мѣстнымъ кадетскимъ корпусомъ, оставившаго посѣщеніемъ и нашъ Симбирскъ, давно уже неизмѣвній радостнаго случая привѣтствовать у себя кого либо изъ лицъ Царствующаго Дома.

I.

Встрѣча Великаго Князя и пребываніе его въ Симбирскѣ.*)

Его Императорское Высочество, Великій Князь Константинъ Константиновичъ изволилъ прибыть въ г. Симбирскъ, утромъ 25 октября 1900 г., съ 8-ми часовымъ поѣздомъ московско-казанской желѣзной дороги. На вокзалѣ Его Высочество былъ встрѣченъ г. начальникомъ губерніи, В. Н. Акинфовымъ, директоромъ Симбирскаго Кадетскаго Корпуса, генераль-маіоромъ Н. А. Якубовичемъ, губернскимъ предводителемъ дворянства, камергеромъ Двора Его Императорскаго Величества В. Н. Поливановымъ и представителями военного и граж-

*) № 75 „Симбирскихъ Губернскихъ Вѣдомостей 1900 г.“

данскаго вѣдомствѣ, а также депутаціею отъ города, въ составѣ городского головы М. А. Волкова и членовъ управы. Пригласивъ въ свой салонъ-вагонъ тайнаго совѣтника Акинфова, генераль-маіора Якубовича и камергера Поливанова, Его Императорское Высочество въ которое время бесѣдовали съ этими лицами, а затѣмъ, выйдя въ залъ 1-го класса, изволилъ принять хлѣбъ-соль на деревянномъ блюдѣ, подвешенные отъ г. Симбирска городскимъ головою М. А. Волковымъ, который при этомъ произнесъ слѣдующую рѣчь:

„Ваше Императорское Высочество!

Съ чувствомъ беззавѣтной радости, Симбирское городское общество въ лицѣ насъ, его представителей, имѣетъ высокую честь и счастье привѣтствовать Ваше Императорское Высочество съ благополучнымъ прибытіемъ въ Симбирскъ и, по обычаю съдой русской старины, покорнѣйше просимъ принять хлѣбъ-соль отъ вѣрноподданныхъ Царю и Всему Царствующему Дому симбирцевъ и это скромное подношеніе работъ Дома трудолюбія, покровительствуемаго Государыней Императрицей.

Великій Князь!

Прими нашу хлѣбъ-соль, какъ даръ Божій, залогъ благополучій на твоемъ высокомъ пути въ великихъ научныхъ трудахъ, въ зациту и пользу нашего отечества и нашего края.“

Выслушавъ приведенную рѣчь, и принявъ поднесенные хлѣбъ-соль, Великій Князь благодарилъ городского голову въ милостивыхъ выраженіяхъ. Здѣсь же Его Высочеству были представлены встрѣчавшія его лица.

Съ вокзала Его Императорское Высочество, въ сопровожденіи г. губернатора, проѣхалъ среди собравшагося народа, привѣтствовашаго его криками „ура“, при колокольномъ звонѣ, въ кафедральный соборъ, гдѣ былъ встрѣченъ, съ крестомъ преосвященнымъ Никандромъ, епископомъ симбирскимъ и сызранскимъ, съ соборнымъ духовенствомъ, привѣтствовавшимъ Его Высочество краткою рѣчью, которую и приводимъ подлинникомъ.

„Благовѣрный Государь!—Мы срѣтаемъ Тебя среди Твоихъ не легкихъ служебныхъ трудовъ и продолжительнаго путешествія, подъятыхъ Тобою по обзрѣнію ввѣренныхъ Высочайшею волею Твоему главному управленію военно-учебныхъ заведеній, расположенныхъ не только внутри, но и на далекихъ окраинахъ нашего обширнаго отечества. По присущему Тебѣ, давно намъ извѣстному, высокому христіанскому благочестію, Ты, и при этихъ своихъ служебныхъ трудахъ,

находишь время и силы усердно и неотложно посѣщать и мѣстныя святыни, чтобы въ каждомъ мѣстѣ прежде всего получить Божіе благословеніе на предстоящіе Тебѣ труды и благодатную помощь въ Твоихъ добрыхъ начинаніяхъ и предпріятіяхъ. Это для всѣхъ насъ и глубоко поучительно, и высоко утѣшительно...

Въ настоящія минуты мы считаемъ себя счастливыми зрѣть Тебя среди насъ, лицомъ къ лицу, въ семъ святомъ храмѣ, -- раздѣлять съ Тобою церковную молитву о Твоемъ вождѣннѣмъ здравіи и непремѣняемомъ благополучіи, о благодатной помощи въ дальнѣйшихъ Твоихъ трудахъ и прохожденіи Твоего высокаго служенія, — и обтею нашу усердною молитвою призвать на Тебя Божіе благословеніе, которое и да пребудетъ надъ Тобою отнынѣ и до вѣка“.

Выслушавъ краткое привѣтственное слово Владыки, Его Высочество отстоялъ краткое молѣбствіе, во время коего за эктеніями молились также и за Великаго Князя Константина Константиновича.

Послѣ провозглашенія многолѣтія Государю Императору, Государынямъ Императрицамъ, Государю Наслѣднику, а также Великому Князю Константину Константиновичу, Его Императорское Высочество приложился ко кресту, принялъ поднесенную преосвященнымъ икону Свѣт. Николая и осмотрѣлъ находящійся въ соборѣ древній крестъ XVII вѣка.

Послѣ того, Его Высочество, посѣтивъ г. начальника губерніи и епископа Никандра, прибылъ въ кадетскій корпусъ, гдѣ и оставался непрерывно въ теченіе двухъ дней, выѣхавъ только на короткое время, 25 октября, для осмотра Симбирской Ученой Архивной Комиссіи, о посѣщеніи которой Великимъ Княземъ приводимъ слѣдующія свѣдѣнія: Его Императорское Высочество изволилъ пробыть въ музеѣ болѣе 20 минутъ, интересуясь и подробно останавливаясь на нѣкоторыхъ предметахъ старины, хранящихся въ нашемъ музеѣ. Въ особенности, Его Императорское Высочество изволилъ заинтересоваться изданіемъ П. В. Авненковымъ сочиненій А. С. Пушкина съ собственноручными подписями извѣстныхъ въ то время писателей, а также и еще нѣкоторыми предметами старины, которыми богатъ музей нашей комиссіи.

Къ сожалѣнію, въ нашемъ распоряженіи не имѣется подробныхъ свѣдѣній о пребываніи Августѣйшаго начальника военно-учебныхъ заведеній Его Императорскаго Высочества, Великаго Князя Константина Константиновича въ стѣнахъ Симбирскаго Кадетскаго Корпуса. Поэтому мы должны ограничиться лишь краткими сообщеніями частныхъ лицъ.

Въ Кадетскомъ Корпусѣ Его Высочество обращался съ окру-

жавшими его лицами начальникомъ училища и особенно съ кадетами, милостиво, просто и отечески-ласково; удостоилъ сняться съ кадетами на фотографическихъ карточкахъ въ трехъ различныхъ группахъ. Воспоминаніе о пребываніи въ Корпусѣ Великаго Князя, гдѣ онъ и обѣдалъ съ кадетами, гдѣ снисходительно смотрѣлъ на дѣтскія игры и гдѣ, наконецъ, ночевалъ на кадетской-же койкѣ, останется навсегда памятнымъ! И не мудрено! Самъ примѣрный отецъ семейства, окруженный цѣлюю плеядою милыхъ дѣтей, поэтъ въ душѣ музыкантъ, ученый и добрый человѣкъ, Великій Князь невольно привлекаетъ къ себѣ все сердца — и чѣмъ-то особенно отраднымъ, чѣмъ-то особенно умиляющимъ душу, повѣяло нынѣ во всѣхъ военно-учебныхъ заведеніяхъ. Его Императорское Высочество, Великій Князь Константинъ Константиновичъ оставилъ г. Симбирскъ 26-го октября, для слѣдованія далѣе по назначенному маршруту. Приводимъ описаніе одного изъ очевидцевъ проводовъ Великаго Князя.

II.

Проводы Великаго Князя.

26 октября. Девять часовъ вечера. Погода тихая, для этого времени погода теплая. Улицы Симбирска убранны флагами и освѣщены плошками.

Изъ корпуса, окруженный кадетами старшей роты, выходитъ Великій Князь. Два дня пробылъ Его Высочество въ корпусѣ почти безотлучно, выѣхавши лишь на самое короткое время, 25 октября осмотрѣть музей Симбирской архивной комиссіи. Въ эти два дня милостивое, простое, ласково — отеческое отношеніе Великаго Князя со всѣми его окружающими — начальствомъ, учащими, а особенно съ кадетами сдѣлали то, что корпусъ провожалъ въ полномъ смыслѣ слова въ лицѣ Великаго Князя Константина Константиновича „своего“ родного Великаго Князя. Близкій родной глубокочтимый человѣкъ отъѣзжаетъ. Любящая семья вышла вся Его проводить. Улицы полны народомъ, который шумно привѣтствуетъ Его Императорское Высочество. На вокзалѣ толпы народу. Тамъ же весь персоналъ служащихъ въ корпусѣ и выстроены обѣ младшія роты кадетъ. Кадетскій оркестръ ожидаетъ Главнаго Начальника, чтобы при Его приближеніи встрѣтить Его преображенскимъ маршемъ. Разговаривая съ кадетами въ самыхъ ласковыхъ, милостивыхъ выраженіяхъ, Великій Князь доходитъ пѣшкомъ до городской черты. Здѣсь начинается новое шоссе, все усыпанное гравіемъ и менѣе удобное для пѣшеходовъ.

Кадеты подхватывают „своего“ Великаго Князя на руки и несут Его, какъ въ люлькѣ, съ криками „ура“, которымъ вторятъ стоящіе на пути толпы народу. Часть кадетъ образовала цѣпь. Среди нея кадеты несутъ Великаго Князя. Впереди идутъ: губернаторъ, директоръ корпуса, вице-губернаторъ. Кадетскій оркестръ встрѣтилъ шествіе и идетъ впереди, играя маршъ. Надъ головами мелькаетъ фуражка съ бѣлымъ околышемъ Великаго Князя, бывшаго все время въ формѣ 15 Тифлискаго гренадерскаго своего имени полка. Вошли за платформу. Здѣсь встрѣтили младшія роты. Всѣ жмутся ближе къ завітной двери великокняжескаго вагона. Его Высочество прощается съ провожающими — благодаритъ губернатора и генерала Якубовича, принимаетъ напутственное благословеніе отъ корпуснаго священника, отъ Елпидифора Успенскаго, еще, и еще бесѣдуетъ и прощается съ кадетами большими и малыми, и входитъ въ вагонъ. Время — трогаться. Раздаются звуки „Боже, Царя Храни“. Играетъ кадетскій оркестръ. Ему поддѣваютъ и кадеты, и всѣ присутствующіе. Передъ концомъ гимна вагонъ, у окна котораго виденъ Великій Князь, плавно начинаетъ двигаться. Раздается „ура!“ „ура!“ „ура!“, и поѣздъ отходитъ.

Всѣ провожавшіе стоятъ растроганные, умиленные, сознающіе до самой глубины души неразрывную связь Царствующаго Дома съ народомъ, которой Великій Князь Константинъ Константиновичъ въ свой пріѣздъ въ Симбирскъ явился такимъ яркимъ выразителемъ.

Въ сердцахъ очарованныхъ кадетъ дни 25 и 26 октября останутся глубоко запечатлѣнными на всю жизнь. Будутъ ихъ вспоминать, много лѣтъ спустя, будущіе офицеры и будущіе сѣдые генералы, не разъ вздохнуть объ этомъ отрадномъ впечатлѣніи юности.

Отраднo на всю жизнь будетъ вспомнить вечеръ четверга 26 октября и намъ, обывателямъ Симбирска, бывшимъ свидѣтелями сердечныхъ, душевныхъ и глубоко искреннихъ проводовъ Великаго Князя его корпусною семьей.

Другой очевидецъ проводовъ Великаго Князя передаетъ слѣдующія подробности: „До какого высокаго подъема достигъ духъ народный, во время проводовъ Великаго Князя, можно заключить изъ слышанныхъ нами разговоровъ въ толпѣ“ — за одинъ взглядъ его. (т. е. Великаго Князя) готовъ бы былъ расцѣловать его и прижать къ сердцу!“ „И за ласку къ дѣтямъ нашимъ“ — добавилъ какой-то военный. Затѣмъ, мы считаемъ нужнымъ упомянуть, что мѣстный поэтъ и литераторъ В. П. Юрловъ удостоился поднести Его Высочеству стихотвореніе свое, за которое получилъ благодарность Его Высочества, при отношеніи придворной конторы Великой Княгини Александры

Юсифовны, отъ 8 ноября 1900 г. за № 136. Вотъ это стихотвореніе
г. Юрлова.

Великій Князь! Привѣтнымъ словомъ

Тебя встрѣчаетъ нашъ народъ,

И съ чувствомъ постоянно новымъ,

Восторговъ князь его расцѣтъ.

Ты здѣсь! Ты нашъ! Ты нынѣ съ нами!

Вокругъ Тебя и надъ Тобой

Звучитъ исполненный хвалами

Привѣтъ сердечный и родной.

* * *

Прими его! и вѣрь, что долго

Мы не забудемъ этотъ годъ,

И память о Тебѣ на Волгѣ

Къ потомкамъ нашимъ перейдетъ;

* * *

И пѣсней рыбаки—привольной,

Какъ бьетокрылыя мечты,

По Волгѣ-матушкѣ раздольной

Прославленъ громко будешь Ты.

* * *

Ты самъ поэтъ. Звѣздою ясной

Блеститъ талантъ чудесный Твой,

Въ Твоихъ стихахъ, плѣнительно прекрасныхъ,

Огонь горитъ поэзія святой;

* * *

И музы ласковой, прекрасной,

Витаютъ образъ надъ Тобой,

Съ ея свирѣлью сладкогласной,

Съ ея божественной красой.

* * *

Тебѣ на путь, въ благословенье,

Отъ всѣхъ облаканныхъ кадетъ,

Идетъ съ сердечнымъ умиленьемъ

Души признательной привѣтъ.

* * *

Съ Твоей обычной благостыней,
Прими его, нашъ Князь родной,
И счастливъ будь на вѣкъ отнынѣ,
Съ Твоей возлюбленной семьей.

Въ заключеніе скажемъ, что мы желали дать возможно полное описаніе пребыванія въ г. Симбирскѣ Его Императорскаго Высочества, Великаго Князя Константина Константиновича и, кажется, добросовѣстно воспользовались все́мъ имѣвшимся въ нашемъ распоряженіи матеріаломъ.

Закончимъ настоящую свою замѣтку о пребываніи Его Высочества въ стѣнахъ нашего города стихотвореніемъ того-же поэта г. Юрлова:

Нашъ городъ не богатъ. Среди долинъ высокѣ
Стоитъ надъ Волгой онъ рѣкой,
Какъ вѣрный стражъ на рубежѣ далекомъ,
Въ странѣ привольной и степной!...

* * *

Затѣй въ немъ нѣтъ изящнаго искусства,
Но онъ несетъ къ святому алтарю:—
Молитвы теплыя и искреннія чувства,
Любовь къ Отечеству и преданность къ Царю.

Н. Поповъ.

Симбирскій уѣздъ.

Уѣздный предводит. дворян., тит. сов. Мих. Никол. *Зиминскій*; и д. письмоводит., кол. рег. Ник. Яковл. *Данилевскій*.

Уѣздный Сѣздъ.

Предсѣд. — уѣздн. предводит. дворян.; члены: уѣздн. членъ окружн. суда по Симбирск. уѣзду ст. сов. Петръ Мих. *Денже*; городск. судьи г. Симбирска: кол. ас. Мих. Мих. *Сокольскій*, кол. ас. Влад. Александр. *Варламовъ* и тит. сов. Францъ Фед. *Добровольскій*; почетные мировые судьи: д. с. с. князь Ив. Михайл. *Оболенскій*, тит. сов. князь Серг. Мих. *Баратаевъ*, тит. сов. Мих. Ник. *Зиминскій*, отставн. штабсъ-ротмист. Валер. Никол. *Назаревъ*, состоящій въ запасъ поруч. Вас. Вас. *Быковъ*, кол. рег. Петръ Петров. *Звъревъ*, кол. рег. Георг. Николаев. *Языковъ* и дѣйств. ст. сов. Владим. Никол. *Поливановъ*.

Уѣздное Полицейское Управленіе.

Уѣздн. исправн., кол. сов. Аркад. Александр. *Шауманъ*; помощн. исправн. кол. ас. Серг. Ник. *Пуховъ*; секретарь, кол. секр. Капит. Ник. *Ястребовъ*; столоначальники: кол. секр. Александр. Никанор. *Вондратьевъ*, н. ч. Сем. Никиф. *Хвостовъ*; регистрат., н. ч. Ив. Васильев. *Алекстевъ*. Становые пристава: 1 стан., губ. секр. Вас. Вас. *Шемякинъ* (мѣсто жит. село Шумовка; почт. адр. Шумовское почт. отд.); 2 стана, кол. ас. Алекс. Влад. *Павловскій* (мѣсто жит. село Тагай; почт. адр. Тагаевская почт. станц.); 3 стана, кол. секр. Леон. Ив. *Саблуковъ* (мѣсто жит. село Ключица; почт. адр. Блужищенское почт. отд.)

Уѣздное по воинской повинности Присутствіе.

Предсѣд. — уѣздн. предводит. дворян. Члены: уѣздн. исправн., отъ воен. вѣдом. штабсъ-капит. Флегонт. Васил. *Пономаревъ*; отъ земства — членъ уѣздн. земск. управ., дворян. Влад. Серг. *Чуносевъ*.

Уѣздное по питейнымъ дѣламъ Присутствіе.

Предсѣд. — уѣздн. предвод. дворян. Члены: уѣздн. исправн., предсѣд. уѣздн. земск. упр., уѣздн. членъ окружн. суда, земскій начальн. 5 уч., Симбирскаго уѣз. Непремѣн. членъ Присутствія надзират. 1 окр. Губернск. Акцизн. Управленія.

Уѣздный Училищный Совѣтъ.

Предсѣдат. — уѣздн. предвод. дворян. Члены: инспект. народн. учил., ст. сов. Ник. Павл. *Охотинъ*; отъ Минист. Внутрен. Дѣлъ — ст. сов. Александръ Ив. *Неофитовъ*; отъ Министер. Народн. Просвѣщен., кол. секр. Ив. Яковл. *Яковлевъ*; отъ духовн. вѣдом. протоіер. Андр. Ксеноф. *Дрильдовъ*; отъ уѣздн. земст. инженер.-поруч. Пав. Карл. *Рудольфъ* и отставн. штабсъ-ротмистръ Валер. Никаноров. *Назаревъ*; отъ Симбирск. городск. общества ст. сов. Александр. Матв. *Сахаровъ* и участковые земскіе начальники Симбирскаго уѣзда.

Уѣздный Распорядительный Комитетъ.

Предсѣдат. — уѣздн. исправн. Члены отъ почтово-телеграфн. вѣдомства и отъ уѣзднаго земства по особому каждаму разъ назначенію.

Соединенная Симбирско - Карсунско - Буинская дворянская опека.

Предсѣдатель — уѣздн. предвод. дворян. Засѣдатели: губ. секр. Влад. Ник. *Гудимъ-Левковичъ* и дворян. Петръ Мих. *Прибыловскій*; и д. письмоводит., Кол. рег. Ник. Яков. *Данилевскій*.

Уѣздная Земская Управа.

Предсѣдатель — инженер.-поруч. Пав. Карл. *Рудольфъ*. Члены: дворян. Влад. Серг. *Чумосовъ* и крестьян. Констант. Ив. *Бочкаревъ*; секрет., н. ч. Егоръ Ив. *Никольскій*; бухгалт., мѣщан. Мих. Ив. *Харитоновъ*.

Медицинскій персоналъ.

Уѣздн. врачъ кол. сов. Серг. Серг. *Есиповъ*. Земскіе врачи: пригороднаго участ., кол. сов. Пав. Семен. *Петровъ*; акушерка (вакансія). Тагаевск. участ. кол. сов. Петръ Александр. *Кубышкинъ*; акушер. вдова губ. секр. Варвара Христ. *Карирумъ*. Ундоровскаго участ. — кол. ас. Артем. Вас. *Воробьевъ*; акушерка мѣщанк. Вѣра Денис. *Симонова*; Солдатско-Ташлинскаго участ. —

кол. сов. Сераф. Ив. *Любославовъ*; акушерка жена почетн. гражд. Варвара Ив. *Молчанова*; Нагаткинского участ. н. ч. Петръ Ив. *Бабушкинъ*; акушерка мѣщан. Валент. Григ. *Милуцкова*.

Духовное Вѣдомство.

Благочинные: 1 округа въ г. Симбирскѣ. 2 округа священ. Карлиной Слободы Александръ Глѣб. *Ясенскій*; 3 округа священ. села Безсонова Алекс. Львов. *Целебрицкій*; 4 округа священ. села Нового Никулина Иоан. Никан. *Вьликовъ*; 5 округа священ. села Крюковки Сим. Григор. *Силуцкій*.

В о л о с т н ы я П р а в л е н і я.

1-й земскій участокъ.

Земск. начальн., кол. сов. Ник. Серг. *Андреевъ* (Мѣсто жит. село Солдатская Ташла, Подкурвской вол., почт. адр. с. Ясанная Ташла. Въ составъ участ. входятъ вол.: Подкурвская, Тушинская и Ключищенская).

П о д к у р о в с к о е.

(Въ с. Подкурвѣ. Почт. адр. с. Ясанная Ташла). Волости старш. Ром. Савел. *Савельевъ*; писарь Вас. Ив. *Обчинниковъ*. Волостн. судъ. Предсѣд. Ив. Никф. *Бобковъ*; судьи: Вас. Силапт. *Колѣжнъ*, Полк. Леонт. *Карпухинъ* и Ив. Петр. *Волсковъ*.

Т у ш н и н с к о е.

(Въ селѣ Туши. почт. адр. с. Шиловка). Волости стар. Григ. Дмитр. *Гусевъ*; писарь Андр. Мих. *Волосовъ*. Волостн. судъ. Предсѣд. Як. Мих. *Гусевъ*; судьи: крестьяне: Мих. Кирил. *Бриндинъ*, Конст. Васил. *Волоховъ* и Дмитр. Егор. *Герасимовъ*.

К л ю ч и щ е н с к о е.

(Въ с. Ключицахъ, почт. адр. с. Ключица). Волости старш. Андр. Васил. *Баскаковъ*; писарь Ник. Вас. *Баскаковъ*. Волостн. судъ. Предсѣд. Тимоф. Евстигн. *Соловьевъ*; судьи: крест. Мих. Вас. *Фроловъ*, крест. Мих. Серг. *Бѣловъ* и Афон. Алекс. *Петряковъ*.

2-й земскій участокъ.

Земскій начальн., штабсъ-капит. Влад. Яковл. *Симогуловъ*. (Мѣсто жит. хуторъ, близъ села Ртищевой Каменки, почт. адр. с. Ключица). Въ составъ участ. входятъ волости: Ртищевъ Каменская, Кадниковская и Тугаевская).

Ртищевско-Каменское.

(Въ с. Ртищевой Каменкѣ, почт. адр. с. Ключищи). Волостн. старш. Вас. Артем. *Киреевъ*; писарь Яв. Григор. *Котковъ*. Волостн. судъ. Предсѣд. Егоръ Ѳед. *Печкинъ*; судьи: Анис. Ерм. *Парфеновъ*, Ерѳ. Дмитр. *Рисафѣевъ* и Осипъ Вас. *Киселевъ*.

Кадыковское.

(Въ с. Кадыковѣ, почт. адр. с. Тагай). Волостн. старш. Григ. Александр. *Рябиновъ*; писарь Ив. Дороф. *Яшиновъ*. Волостн. судъ. Предсѣд. волост. старш.; судьи: Илья Вас. *Ерастинъ*, Андр. Афѳон. *Никитинъ*, Мих. Васил. *Барановъ* и Аввак. Ив. *Кабановъ*.

Тагаевское.

(Въ с. Тагаѣ, почт. адр. с. Тагай). Волостн. старш. Степ. Вас. *Вороневъ*; писарь Конст. Ив. *Огрызковъ*. Волостн. судъ. Предсѣдат. — волостн. старшина; судьи: Пав. Гурьян. *Прокудинъ*, Ник. Вас. *Андреевъ*, Андр. Васил. *Гусевъ* и Афѳон. Фрол. *Киселевъ*.

3-й земскій участокъ,

Земск. начальн., кол. рег. Леон. Ив. *Афанасѣевъ*. (Мѣстожит. с. Вѣлинка, Ново-Никулинской волости, почт. адр. с. Тагай. Въ составъ участ. входятъ вол.: Языковская, Ново-Никулинская и Нагаткинская).

Языковское.

(Въ селѣ Языковѣ, почт. адр. с. Языково). Волостн. старш. Александръ Ив. *Антоновъ*; писарь, личн. гражд. Ѳед. Ив. *Петровъ*. Волостн. судъ. Предсѣдат. Сем. Ив. *Богдановъ*; судьи: Вас. Мих. *Романовъ*, Еф. Егоров. *Немытинъ* и Гавр. Ѳед. *Ланкинъ*.

Ново-Никулинское.

(Въ с. Новомъ Никулиинѣ, почт. адр. с. Тагай). Волостн. старш. Григ. Маркел. *Маркеловъ*; писарь Мих. Петр. *Злобинъ*. Волостн. судъ. Предсѣдат. Александр. Васил. *Долговъ*; судьи: Герас. Ларіон. *Тихоновъ*, Вас. Григ. *Сорокинъ* и Еремѣй Ник. *Грызуновъ*.

Нагаткинское.

(Въ с. Нагаткинѣ, почт. адр. с. Шумовка). Волостн. старш. Дмитр. Егор.

Авдоровъ; писарь Сем. *Всеноф. Менъшевъ*. Волостн. судъ. Предсѣд. Яв. Степ. *Пронинъ*; судьи: Вас. Степ. *Сиротинъ*, Вас. Павл. *Сергѣевъ* и Григ. Вас. *Сидякинъ*.

4-й земскій участокъ.

Земскій начальник, тит. сов. князь Александр. Ник. *Ухтомскій*. (Мѣстожит. с. Богородская-Ренъевка, почт. адр. с. Шумовка.) Въ составъ участ. входятъ волости: Больше-Цильнинская, Покровская, Шумовская и Верхне-Тимерская.

Больше-Цильнинское.

(Въ с. Большой Цильнѣ, почт. адр. с. Шумовка). Волостн. старш. Хасянь *Абдульменевъ*; писарь крест. Петръ Ѳед. *Разенковъ*. Волостн. судъ. Предсѣд. Ѳед. Тих. *Таруновъ*; судьи Ив. Андр. *Старостинъ*, Зах. Степ. и Сафа *Шарафетдиновъ*.

Покровское.

(Въ с. Покровскомъ, почт. адр. с. Шумовка). Волостн. старш. Ник. Ѳед. *Есинъ*; писарь Яв. Ив. *Ефремовъ*. Волостн. судъ. Предсѣд. Евген. Лаз. *Лазаревъ*; судьи: Андр. Сем. *Савишиковъ*, Лук. Леонт. *Петринъ* и Матв. Серг. *Курушинъ*.

Шумовское.

(Въ с. Шумовкѣ, почт. адр. с. Шумовка). Волостн. старш. Ник. Степ. *Ламзинъ*; писарь Алексѣй Гавр. *Пархачевъ*. Волостн. судъ. Предсѣд. Андр. Фок. *Каманинъ*; судьи: Ѳед. Ник. *Майданинъ*, Вас. Макс. *Авдѣевъ* и Карпъ Ив. *Мельниковъ*.

Верхне-Тимерсянское.

(Въ с. Верхнихъ Тимерсянахъ, почт. адр. с. Шумовка). Волостн. старш. Матф. Егор. *Егоровъ*; писарь Ник. Григ. *Гусевъ*. Волостн. судъ. Предсѣд. Серг. Петр. *Чундеровъ*; судьи: Осипъ Ильичъ *Вузнецовъ*, Петръ Мих. *Чемодановъ* и Макс. Сем. *Куракинъ*.

5-й земскій участокъ.

Земск. начальник, кол. ас. Митроф. Серг. *Андреевъ*. (Мѣстожит. гор. Симбирскъ.) Въ составъ участ. входятъ вол.: Сельдинская, Загудаевская и Тетюшская.

С е л ь д и н с к о е .

(Въ с. Сельдѣ, почт. адр. г. Симбирскъ.) Волостн. старш. Кузьма Григ. *Шуркинъ*; писарь Вас. Ник. *Назаровъ*. Волостн. судъ. Предсѣд. Дмит. Егор. *Шуркинъ*; судьи: Пав. Ник. *Муцевъ*, Ив. Александр. *Панфиловъ* и Ег. Ив. *Спровъ*.

З а г у д а е в с к о е .

(Въ с. Загудаевкѣ, почт. адр. г. Симбирскъ.) Волостн. старш. Дмитр. Сем. *Столяровъ*; писарь Вас. Неф. *Конновъ*. Волостн. судъ. Предсѣд. волостн. старш.; судьи: Петръ Петр. *Дикмаровъ*, Порф. Алексѣев. *Сорокинъ*, Ив. Вас. *Тимошинъ* и Ив. Петр. *Маеровъ*.

Т е т ю ш с к о е .

(Въ с. Тетюшскомъ, почт. адр. г. Симбирскъ.) Волостн. старш. Александр. Яковл. *Воттеловъ*; писарь Петръ Ив. *Волковъ*. Волостн. судъ. Предсѣдат. Кузьма Павл. *Артемьевъ*; судьи: Ив. Степ. *Ликинцевъ*, Григ. Степ. *Куприяновъ* и Сем. Андр. *Климашинъ*.

6-й земскій участокъ.

Земскій начальн., кол. ас. Андр. Дмитр. *Шидловскій*. (Мѣстожит. дер. Марьевка, Покровской вол., почт. адр. с. Шумовка). Въ составъ участ. входятъ вол.: Больше-Тархановская, Сюндюковская и Ундоровская.

Б о л ь ш е - Т а р х а н о в с к о е .

(Въ с. Большихъ Тарханахъ, почт. адр. с. Шумовка.) Волостн. старш. Герас. *Григорьевъ*; писарь Ефимъ Наум. *Назаровъ*. Волостн. судъ. Предсѣд. Незамедтннъ *Велитовъ*; судьи: Илья *Исаевъ*, Данил. Григ. *Кильяновъ* и Андр. *Дмитриевъ*.

С ю н д ю к о в с к о е .

(Въ д. Сюндюковой, почт. адр. с. Шумовка.) Волостн. старш. Саматъ Абдуль Велѣвъ *Насыровъ*; писарь Конст. Алекс. *Добронравовъ*. Волостн. судъ. Предсѣдат. Гур. Дан. *Остроумовъ*; судьи: крестьяне: Ганиатулла Абдра-фиговъ *Багатъевъ*, Аббязъ *Шамшетдиновъ* и Ив. Фед. *Фарафоновъ*.

У н д о р о в с к о е .

(Въ с. Ундорахъ, почт. адр. с. Шумовка.) Волостн. старш. Егоръ Петр. *Винокуровъ*; писарь Тимоф. Степ. *Степановъ*. Волостн. судъ. Предсѣд. — Волостн.

старш.; судья: Мих. Егор. *Горбачевъ*, Серг. Игнат. *Игнатьевъ*, Пав. Егор. *Левлевъ* и Пав. Филип. *Черновъ*.

Полицейскіе урядники:

1 стана: 1 участ. Мих. Алекс. *Доброправовъ* (д. Большіе Тарханы); 2 участ. Полик. Яковл. *Доброправовъ* (с. Ундоры); 3 участ. Ив. Мих. *Сидоровъ* (с. Шуновка); 4 участ. Мих. Макс. *Василевъ* (с. Мокрая Бугурна); 2 стана: 5 участ. Дмитр. Ив. *Булановъ* (Верхніе Тимеряны); 6 участ. Ник. *Старковъ* (с. Новое Някулино); 7 участ. Ив. Вас. *Альбицкий* (с. Языково); 8 участ. Ив. Андр. *Латишъ* (с. Тагай). 3 стана: 9 участ. Мих. Гряг. *Григорьевъ* (Конно-Подгородная Слобода); 10 участ. Фед. Кузьм. *Щетровичевъ* (с. Ртищевал Каменка); 11 участ. Дмитр. Дмитр. *Щедровъ* (Солдатская Ташла); 12 участ. Александр. Ив. *Даниловъ*. Фабричныя: На фабрикѣ вкуп. Арацкова, при с. Ишеевкѣ, Вас. Ник. *Мишинъ*; городской (вакансія). На фабрикѣ наслѣдн. Алеева, при сельцѣ Екатериновкѣ, Бобылевка тожь, Вас. Ив. *Соколовъ*.

Алатырскій уѣздъ.

Уѣздный предводитель дворянства, губ. сек. Дмитр. Никол. *Пановъ*.

Уѣздный съѣздъ.

Предсѣдатель—уѣздный предводитель дворянства; члены: уѣзд. членъ окр. суда по Алат. у., ст. сов. Иосифъ Никол. *Лихаревъ*; городск. судья, кол. сек. Викт. Владим. *Вълицкій*; почетн. мир. судья: д. с. е. Ив. Александр. *Симойловъ*, губ. сек. Дмитр. Никол. *Пановъ* и ст. сов. Алексѣй Гавр. *Свищениковъ*; земскіе начальники: 1-го уч.—отет. пор. Александр. Никол. *Бобовдовъ*, 2-го уч.—поруч. Александр. Федор. *Соловьевъ*, 3-го уч.—ст. сов. Вас. Никол. *Микшинъ*, 4-го уч.—кол. сек. кн. Алексѣй Александр. *Темшевъ*, 5-го уч.—кол. сек. Сергѣй Ив. *Симойловъ*. Секретарь (п. д.) кол. рег. Ив. Александр. *Серебровъ*.

Уѣздное Полицейское Управление.

Уѣздный исправникъ—надв. сов. Владим. Никол. *Неофитовъ*; помощ. испр., надв. сов. Александр. Ив. *Домбровский*. Секретарь (в. д.) в. ч. Алексѣй Вас. *Степановъ*. Столоначальники: кол. рег. Дмитр. Ив. *Никольскій* и Серг. Петров. *Алмазовъ*. Регистраторъ кол. рег. Александр. Никол. *Цытковъ*. Становые пристава: 1 ст.—тит. сов. Михайлъ Франц. *Харевичъ* (м. жит. с. Кувакино, адресъ г. Алатырь); 2 ст.—кол. секр. Ив. Петр. *Польманъ* (м.

жит. и адр. с. Промзино). Полицейскіе надзиратели: 1 уч.—кол. рег. Андр. Ив. *Ивановъ*; 2 уч.—тит. сов. Вас. Дмитр. *Козмодемьянскій*.

Уѣздное по воинской повинности Присутствіе.

Предсѣдатель—уѣздный предводитель дворянства; члены: уѣздн. исправн., уѣздн. воин. начальн., предс. уѣздн. зем. управы. Дѣлопроизвод. вѣст. Степ. Максим. *Строгоновъ*.

Уѣздное по питейнымъ дѣламъ Присутствіе.

Предсѣдатель—уѣздный предводитель дворянства; члены: уѣзн. чл. окруж. суда, уѣздн. исправ., предсѣд. уѣздн. земск. упр., земск. начальн. 2-го участ.; непремѣн. членъ—надзир. 3 окр. Симб. губ. акц. управл., тит. сов. Валер. Фед. *Сергеевъ*.

Уѣздный Училищный Совѣтъ.

Предсѣдатель—уѣздный предводитель дворянства; члены: инспек. народн. учил., кол. сов. Никол. Дмитр. *Самосатскій*, отъ Мин. Вн. Д. уѣздн. исправ., отъ М. Н. П. над. сов. Никол. Андрев. *Врыловъ*; отъ дух. вѣд. протоіерей Андрей Арт. *Зедфиrowъ*; отъ города потом. поч. гражд. Дмит. Кирил. *Поповъ*; отъ земства ст. сов. Павелъ Ив. *Швейцеръ* и поруч. Александр. Федор. *Соловьевъ*.

Уѣздное Податное Присутствіе.

Предсѣдатель—податной инспекторъ 1 уч. тит. сов. Серг. Александр. *Шороховъ*; 2 уч. кол. ас. Никол. Матв. *Даринъ*; члены: отъ города—Никол. Вас. *Кашининъ*, Г. А. *Юрьевъ* и В. А. *Чистовъ*; отъ земства—А. Г. *Пялисовъ*, Д. К. *Поповъ* и В. А. *Спрыгинъ*.

Уѣздный Распорядительный Комитетъ.

Предсѣдатель—уѣздн. исправникъ; члены: уѣздн. воин. начальн., городск. олова и предсѣд. уѣздн. земск. управы.

Уѣздное Тюремное Отдѣленіе.

Старшій директоръ—уѣзд. предв. дворян.; директоры: уѣзд. член. окруж. суда, уѣзд. исправ., товар. прокурора, город. судья, предсѣд. уѣзд. земск. управы, протоіерей Андрей Артем. *Зедфиrowъ*, уѣзд. врачъ, Начальникъ тюрьмы кол. ас. Алексѣй Петр. *Левковъ*.

Соединенная Алатырско-Ардатовско-Бурмышская Дворянская Опека.

Председатель — уездный предводитель дворянства; заседатели: кол. сов. вн. Вас. Алексѣв. *Оболенскій* и подпор. вн. Никол. Дмитр. *Тенишевъ*. Письмовод. кол. рег. Павелъ Петр. *Компанейцевъ*.

Уездная Земская Управа.

Пресѣдатель — ст. сов. Павелъ Ив. *Швейцеръ*; члены: двор. Никол. Павлов. *Пирожковъ*, кр. Ив. Яков. *Николаевъ* и кол. рег. Михаилъ Амандовичъ *фонъ-Ренкуль*. Секретарь лич. поч. гр. Ив. Ив. *Левитскій*. Бухгалтеръ мѣщ. Алексан. Ѳеодор. *Бьялковъ*. Земскій страховой агентъ тпт. сов. Ив. Павлов. *Ермоланскій*.

Городская Управа.

Городской голова — крест. Вас. Вас. *Булавкинъ*; члены: мѣщ. Ив. Вас. *Дмитриевъ* и Алексан. Рудольф. *Бахманъ*. Секретарь, кол. ас. Виссар. Петр. *Городецкій*.

Городской Общественный Банкъ.

Директоръ — куп. Ив. Серг. *Антоновъ*; товар. директора мѣщ. Ив. Ѳад. *Гордеевъ* и Вас. Матв. *Торейкинъ*; бухгалтеръ кр. Михаилъ Някифор. *Годинъ*.

Сиротскій Судъ.

Председатель — городской голова; члены: мѣщ. Михаил. Михаил. *Михайловъ* и Петр. Иринар. *Гаревъ*. Дѣлопроизвод. кр. Петр. Вас. *Гурьевъ*.

Мѣщанскій староста, мѣщ. Никол. Львов. *Шиманевскій*.

Почтово-телеграфныя учрежденія.

Почтово-телеграфная контора въ г. Алатырь.

Начальникъ — кол. сов. Алексан. Алексѣв. *Воецкій*; помощ. нач., надв. сов. Викт. Андр. *Скрыпинъ*; надсмотр. кол. сек. Никол. Петр. *Громовъ*; почтово-телегр. чиновн. V раз. Ольга Владим. *Манторова*; VI раз., в. ч. Тим. Петр. *Манторовъ*, Яв. Ив. *Анненковъ*, Александр. Михаил. *Николаевскій*, Григорій Петр. *Фроловъ* и Александр. Андреев. *Аверьяновъ*.

Почтово-телеграфная контора въ с. Промзинѣ.

Начальн. конт., надв. сов. Вас. Алекс. *Малышкнй*; помощн. начальн. Александр. Серг. *Сперанскнй*; надсмотр. чиновн. VI разр. Дм. Петр. *Мокринцевъ*; чиновн. VI разр. Вас. Андр. *Сидневъ* и Ник. Гавр. *Рудькинъ*.

Почтово-телеграфное отдѣленіе въ с. Порѣцкомѣ.

Начальн., н. ч. Петръ Ив. *Арефьевъ*; почт. тел. чиновн., губ. секр. Ник. Вас. *Львовъ*.

Почтовое отдѣленіе въ с. Чирковѣ.

Начальн., н. ч. Мих. Александр. *Лентовскнй*.

Почтово-телеграфное отдѣленіе въ с. Астрадамовнѣ.

Начальн., кол. ас. Влад. Павл. *Постмиховъ*; почт.-телеграфн. чин. Степ. Авер. *Усердновъ*.

Чины Судебнаго Вѣдомства.

Товар. прокур., кол. ас. Александръ Мил. *Марко*; судебные слѣдователи: 1 уч., кол. сов. Мих. Мих. *Емельяновъ*; 2 уч., надв. сов. Ник. Александр. *Толстоуховъ*; нотаріусы: пот. почет. гражд. Дмитр. Мих. *Тихонравовъ* и Мих. Сем. *Каричаровъ*; судебн. прист., н. ч. Петръ Серг. *Самойловъ*.

Уѣздное Казначейство.

Казнач., кол. сов. Ник. Ив. *Сазоновъ*; помощ. казн., тнт. сов. Леон. Ив. *Стефановичъ*; бухгалт., тнт. сов. Степ. Ив. *Куборскнй*; помощн. бухгал., губ. секр. Констан. Нив. *Троицкнй*, н. ч. Влад. Вас. *Сорокинъ* и н. ч. Дмитр. Зах. *Ивановъ*.

3-й Округъ Симбирскаго Губернскаго Акцизнаго Управленія.

Окружн. надз., тнт. сов. Валеріан. Фед. *Сергеевъ*; помощ., кол. секр. Ник. Пав. *Коркинъ*, кол. рег. Влад. Влад. *Андреевъ* и кол. сов. Влад. Фер. *Сребренннковъ*; контролеры: кол. секр. Алекс. Бонст. *Корсаковъ*, н. ч. Ежел. Ив. *Кржановскнй*, кол. ас. Евг. Александр. *Соколовъ* и поруч. Сераф. Иракл. *Даріоновъ*; дѣлопроизвод., кол. секр. Герман. Бярил. *Кунъ*.

Алатырскій Удѣльный Округъ.

Управляющій — (вакансія); помощники управляющаго: ст. сов. Мих. Феликсов. *Филипповичъ* и надв. сов. Вас. Ѳед. *Баудеръ*; правит. канцел., кол. ас. Ник. Емел. *Лазаревъ*; дѣлопроизводители: тит. сов. Ив. Мих. *Жданъ-Пушкинъ*, кол. секр. Александр. Ив. *Воронцовъ*; помощники дѣлопроизводителей: кол. секр. Пав. Адам. *Пузато*, губ. секр. Евг. Ник. *Синицынъ*, губ. секр. Ник. Вас. *Бобровъ* и губ. секр. Алекс. Петр. *Юстиновъ*; бухгалтеръ-взвн., тит. сов. Алекс. Александр. *Вьлоруковъ*; стряпчій кол. секр. Влад. Вас. *Лебедевъ*. Счетные чиновники: кол. секр. Мих. Павл. *Трошкій*, н. ч. Серг. Дмитр. *Николаевъ*.

Управляющіе имѣніями: 4-мъ Порѣцкимъ — кол. ас. Серг. Григ. *Григорьевъ*; 5-мъ Сілевскимъ — надв. сов. Мих. Елис. *Сергеевъ*; 6-мъ Ибрисскимъ кол. ас. Пав. Александр. *Выговскій*; 16-мъ Безднцскимъ — кол. сов. Ник. Александр. *Антоковъ*; землемѣръ — надв. сов. Александр. Никол. *Мясоедовъ*; помощ. земл. кол. ас. Ник. Мих. *Соколовъ*; старш. лѣснич., пад. сов. Гос. Франц. *Янютковский*.

Младш. лѣсничіе: кол. ас. Мих. Лук. *Гавриловъ*; тит. сов. Ибраг. Знауров. *Кундуховъ*; кол. сек. Леопол. Макс. *Лемъ*; кол. секрет. Ив. Ив. *Казаченко*.

Лѣсоводы: кол. ас. Ричардъ Леон. *Случановскій*; тит. сов. Каз. Иван. *Бригевичъ*.

Межевщичья: тит. сов. Ив. Алекс. *Немистьевъ*, тит. сов. Пав. Гер. *Герасимовъ*, тит. сов. Ив. Ив. *Смирновъ*, кол. секр. Коп. Коп. *Мозяковъ*, кол. секр. Серг. Еф. *Дановъ*, губ. секр. Коп. Ив. *Филипповъ*, губ. секрет. Мих. Григ. *Ждановъ*, кол. рег. Ив. Ан. *Ефимовъ*, н. ч. Ив. Кузьм. *Кузьминъ*, кол. рег. Ив. Леон. *Кригеръ*, кол. рег. Леоп. Ѳед. *Миньевъ*, н. ч. Гавр. Фил. *Сосновъ*, н. ч. Бронисл. Варфолом. *Янковскій*, н. ч. Гавр. Вас. *Софроновъ*, н. ч. Мих. Ник. *Русиковъ*, н. ч. Іуліанъ Алекс. *Волковъ*, н. ч. Пав. Павл. *Гамуцкій*, н. ч. Ѳед. Вас. *Маргуновъ*, н. ч. Іона Ѳед. *Шалаумовъ*, н. ч. Серг. Лог. *Суворовъ*, н. ч. Тим. Нифонт. *Леушинскій*, н. ч. Петр. Ив. *Явшинъ*, н. ч. Александр. Ив. *Филипповъ*, кол. рег. Мих. Ив. *Гриневскій* и н. ч. Алекс. Павл. *Вязилицинъ*. Подлѣсничіе: н. ч. Филип. Тих. *Дитякинъ* и н. ч. Пав. Александр. *Шестоперовъ*.

Управление Уѣднаго Воинскаго Начальника.

Уѣздн. воин. начальн., подполк. Степ. Мих. *Подвойскій*; дѣлопроизвод., кол. рег. Андр. Гавр. *Мусалимовъ*.

Учебныя заведенія.

Женская прогимназія.

Предсѣд. Попечительн. сов., ст. сов. Пав. Ив. *Швейцеръ*. Члены: стат. сов. Вас. Ильичъ *Дублицкій*, потом: почет. гражд. Дмитр. Вирплов. *Поповъ*, гор. голова Вас. Вас. *Булавкинъ*, земск. начальн. 2 уч. *Соловьевъ* и уѣздн. врачъ *Болдыревъ*. Предсѣдат. педагогич. совѣта., надв. сов. Ник. Андр. *Крыловъ*; начальница и учителя. французск. языка Ав. Авимовна. *Иванова*; законоучит. — свящ. Александръ Ив. *Алмазовъ*; надзират. и учителя. арифмет. Анна Александр. *Орлова*; учителя. русск. яз. Ольга Пав. *Вялева*; учителя. исторіи и геогр. Соф. Мих. *Архангельская*; учителя. естеств. ист. и нѣмецк. яз. Вѣра Вас. *Алексеева*; учителя. руководѣл. Над. Ав. *Иванова*; уч. чистопис. губ. секр. Ив. Ник. *Ильинъ*; врачъ, состоящій въ IX. клас. Арк. Егор. *Быстровъ*; учит. рисов. Ник. Ив. *Зефировъ*; учит. пѣн. Александръ Фапинов. *Крутяковъ*.

Городское 3-хъ классное училище.

Учитель-инспект., надв. сов., Ник. Андр. *Крыловъ*; законоуч., священ. Ник. Мих. *Стекловъ*; учителя: надв. сов. Александръ Фап. *Крутяковъ* и надв. сов. Ник. Ив. *Зефировъ*.

Порѣцкая учительская семинарія.

Директ., стат. сов. Ник. Ив. *Милославскій*; законоучит. свящ. Петръ Андр. *Сысоевъ*; наставн., ст. сов. Мих. Ив. *Алатырцевъ*; наставн. ст. сов. Ник. Павл. *Хохряковъ*; наставн., н. ч. Матв. Дмитр. *Запольскій*; врачъ, надв. сов. Конст. Конст. *Магницкій*; учитель пѣнія Ив. Степ. *Пышковъ*.

Духовное училище.

Смотритель, стат. сов. Ив. Ив. *Троицкій*; помощн. смотр., свящ. Иоан. Сем. *Кассеньевъ*. Преподаватели: рус. яз., над. сов. Алекс. Егор. *Сахаровскій*; латинск. яз., надв. сов. Ар. Вас. *Лебляжевъ*; греческ. яз., ст. сов. Мих. Серг. *Холуйскій*; арифмет. и географіи, стат. сов. Петр. Ив. *Цедринскій*; пѣнія (вакансія); учит. подготов. клас., свящ. Серг. Тим. *Гудневъ*; надзиратели: студ. семин. Ив. Степ. *Васильевъ* и Влад. Дмитр. *Левитскій*.

Медицинскій персоналъ.

Уѣздн. врачъ, кол. сов. Ив. Ѳед. *Болдыревъ*; городской врачъ (вакансія); городская акушерка Влав. Еф. *Акимова*; земскіе врачи и акушерки: 1 уч. — надв. сов. Арк. Егор. *Быстровъ* (въ г. Алатырѣ); 2 уч. — тит. сов. Сем. Алекс. *Преображенскій* (въ с. Порѣцкомъ); акушерка Ольга Петр. *Лаврова*;

3 уч. — тит. сов. Викт. Александр. *Архангельскій* (въ с. Промзина); акушерка Александра Гринг. *Верещагина*; ветеринарц. врачъ, надв. сов. Мих. Ив. *Спасскій*.

Земская больница въ г. Алатырь.

Попечитель — предвод. дворянства Дмит. Никол. *Пановъ*; завѣд. больницею врачъ, тит. сов. Александръ Павл. *Вознесенскій*; дровизоръ, вол. секр. Бор. Александр. *Соколовскій*; смотритель, губ. секр. Сем. Федор. *Писаревъ*.

Духовное Вѣдомство.

Благочинные: 1 округа — іерей алатыр. Христо-Рождественской церкви Іоан. Никол. *Цедринскій*; 2-го округа — протѣіерей с. Промзина Алексѣй Федор. *Листовъ*; 3-го округа — свѣщ. с. Ивацькова Пет. Мих. *Вознесенскій*; 4-го округа — свѣщ. с. Кувакина Гав. Вас. *Федоровъ*; настоятель алатырскаго Троицкаго монастыря (вакансія); настоятельница алатырскаго Кіево-Николаевскаго монастыря игуменія *Лидія*.

Благотворительныя учрежденія.

Городская богадѣльня.

Завѣдующій — членъ городской управы гражд. Александр. Рудольф. *Бахманъ*.

Городское дѣтское убожище.

Завѣд. — членъ городск. управ. Александръ Рудольф. *Бахманъ*.

Агенты страховыхъ обществъ.

„2 Россійскаго“ — крест. Пор. Ив. *Суровъ*; „Саламандра“ — мѣщ. Сем. Александр. *Иванцевъ*; „С.-Петербургскаго“ — поч. гражд. Сем. Вас. *Виноградовъ*; „Россія“ — куп. Ив. Фед. *Филатовъ*; „Якорь“ — поч. гражд. Никол. Кирил. *Поповъ*; „Надежда“ — Михаил. Ив. *Спасскій*; „4 Россійскаго“ — мѣщ. Ив. Васил. *Дмитриевъ*; „Коммерческаго“ — мѣщ. Пет. Александр. *Красильниковъ*.

Станція Алатырь.

Московско-Казанской жел. дороги: начальникъ отдѣленія — Дмит. Пет. *Лебедевъ* (поруч. запаса); помощн. его — прус. под. Оскаръ Антонов. *Внѣй*; начальникъ мастерскихъ, лич. поч. гражд. Леопол. Карл. *Брунцель*; помощ. его, мѣщ. Илья Еввр. *Базинко*; контролеры: поруч. зап. Евг. Никол. *Бузьмино*; Ив. Давид.

Витурловъ, Адамъ Адольфъ *Ельндвичъ*, Никол. Конст. *Константиновъ*, Серг. Конст. *Писемниковъ*; начальниѣъ станицы Ив. Фед. *Свѣтлинковъ*, помощ. его: Никол. Алек. *Ивановъ* и Пет. Ив. *Поповъ*.

Волостныя правленія.

1-й земскій участокъ.

Земскій Начальникъ — от. пор. Александр. Никол. *Бобовдовъ*, (жит. дер. Ивановка, почт. адр. с. *Порѣцкое*). Въ составѣ участка входятъ волости: *Порѣцкая, Семеновская, Мишуконская и Сіавская.*

Волостной старшина — Вас. Фед. *Ивановъ*; помощ. старш. Григ. Тит. *Сусленниковъ*; казначей Ив. Алек. *Мухомовъ*; писарь Дм. Фед. *Юдинъ*.

Семеновское.

(Въ с. Семеновскомъ, адресъ д. *Порѣцкое*). Волостной старшина Ив. Андр. *Паршинъ*; писарь Пав. Григ. *Немишкинъ*; предсѣд. суда Гавр. Гавр. *Захаркинъ*; судьи: Петр. Прок. *Ахатовъ*, Яог. Ефим. *Силаевъ* и Ив. Анд. *Коханкинъ*.

Мишуконское.

(Въ с. Мишуконъ, адресъ д. *Олевка*, ардат. у.) Волостной старшина Фед. Ив. *Велинъ*; писарь Александр. Ив. *Красновъ*; судьи: Ив. Конд. *Тутариновъ*, Михаил. Макар. *Диковъ* и Григ. Яков. *Сусловъ*.

Сіавское.

(Въ с. Сіавъ, адресъ с. *Порѣцкое*). Волостной старшина Ив. Вас. *Печкинъ*; писарь Гавр. Ив. *Вязьковъ*; судьи: Александр. Петр. *Солдатовъ*, Алек. Пав. *Клетневъ*, Ив. Аф. *Дороговъ*, Фед. Ив. *Ембаевъ*.

2-й земскій участокъ.

Земск. начальн., поруч. Александръ Федор. *Соловьевъ*. (Мѣстож. г. *Алатырь*.) Въ составѣ участка входятъ волости: *Алатырская, Кладбищенская и Кувагинская.*

Алатырское.

(Въ г. *Алатырь*, почт. адр. г. *Алатырь*). Волостн. стар. Федоръ Степ. *Голыткинъ*; помощ. стар. Пет. Сем. *Терсковъ*; писарь Сем. Алекс. *Валковъ*.

Волостн. судьи крест.: Ив. Ив. *Рысавъ* и Яковъ *Вьлоусовъ* и Дмитр. Мих. *Рузавинъ*.

Волост. старш. Ив. Ив. *Кудра дубишинецъ* и Ив. Ив. *Кудра дубишинецъ* (Въ с. Кладбищахъ, почт. адр. г. Алатырь). Волостн. Стар. Мих. Ив. *Сорокинъ*; писарь Егор. Андр. *Каштановъ*; Предсѣд. Андр. Троф. *Капитановъ*. Судьи: Мих. Автоном. *Луньковъ*, Автоп. Вас. *Вьясковъ*, Наум. Вас. *Зитовъ*.

Волост. старш. Петр. Ив. *Депетинъ*; писарь Андр. Ив. *Владимировъ*; апресѣдъ суда Куз. Дмитр. *Сергеевъ*; судьи: Дмитр. Евпл. *Силинъ*, Григ. Никон. *Герентеевъ* и Пет. Дан. *Михеевъ*.

3-й земскій участокъ. Волост. старш. Вас. Никит. *Михининъ*. (Мѣстожит. с. Ждампрово, адр. с. Чирково). Въ составъ участка входятъ волости: Ждампровская, Паранѣвская и Сыресеvская).

Волост. старш. Ив. Ив. *Мигуновъ*; писарь Евг. Яковл. *Геронтеевъ*. Предс. суда Ив. Ив. *Геранинъ*; судьи: Степ. Ѳеодор. *Масловъ*, Ив. Андр. *Сметанинъ*, Яков. Дмитр. *Михайловъ*.

Волост. старш. Ив. Сем. *Игнатьевъ*; писарь Андр. Дмитр. *Горлановъ*; предс. суда Макс. Тим. *Чекерлинъ*; судьи: Пав. Лук. *Ботайкинъ*, Савел. Вас. *Даниловъ*, Серг. Фил. *Назаровъ*.

Волост. старш. Мих. Ѳеодор. *Сергеевъ*; писарь Ив. Ник. *Мажинковъ*; предс. суда Алекс. Ив. *Герентеевъ*; судьи: Дмит. Матв. *Денисовъ*, Мих. Ив. *Флегонтовъ* и Мих. Ив. *Рузавинъ*.

4-й земскій участокъ. Земскій начал., кол. секр. князь Александръ Александр. *Тенишевъ*. (Мѣстожит. с. Прозино, почт. адр. с. Прозино.) Въ составъ участка входятъ волости: Барышская, Прозинская и Астрадамовская).

В с. Барынской слободѣ, адр. с. Промзино). Волост. старш. Матв. Вас. *Фадьничевъ*; писарь Куз. Сем. *Карповъ*. Волост. судьи: Ив. Ив. *Осиповъ*, Дмитр. Мих. *Шлюгинъ*, Яков. Ефим. *Строкинъ* и Степ. Григ. *Өаддеевъ*.

В с. Промзинѣ, почт. адр. с. Промзино). Волост. старш. Алекс. Александр. *Тяпковъ*; писарь Степ. Григ. *Сурковъ*. Волост. судьи: Ив. Мих. *Панфиловъ*, Степ. Андр. *Чистяковъ*, Вас. Петр. *Бычковъ* и Андр. Дмитр. *Казанковъ*.

В с. Астрадамовскіе, адр. с. Астрадамовка). Волост. старш. Дмитр. Тим. *Лысовъ*; писарь Григ. Мих. *Пахомовъ*. Волост. судьи: Александръ Леонт. *Арекинъ*, Өедор. Яковл. *Зююинъ*, Ник. Андр. *Григорьевъ* и Ив. Ив. *Кузовашкинъ*.

5-й земскій участокъ.

Земск. начал. кол. секр. Сер. Ив. *Самойловъ*. (Мѣстожит. д. Акнѣево, почт. адр. с. Промзино.) Въ составъ участка входятъ волости: Чеберчинская, Гулюшевская и Дубенско-Поводимовская.

Чеберчинское.

(Въ с. Чеберчинѣ, почт. адр. с. Промзино). Волост. старш. Дан. Матв. *Рогожинъ*; писарь Степ. Григ. *Гусевъ*, Судьи: Өед. Алекс. *Мысинъ*, Егор. Симдянкинъ и Вас. Осип. *Казачковъ*.

Гулюшевское.

(Въ с. Гулюшевѣ, почт. адр. с. Промзино). Волостн. старш. Вас. Григ. *Строгоновъ*; писарь Мих. Александр. *Мартыновъ*; судьи: Пав. Ив. *Осиповъ*, Алекс. Степ. *Куликовъ* и Мих. Никол. *Рабаевъ*.

Дубенско-Поводимовское.

(Въ с. Дубенкахъ, почт. адр. с. Промзино). Волостн. старш. Степ. Мих. *Храмовъ*; писарь Мих. Ив. *Чуринъ*; судьи: Плат. Дмитр. *Бушкинъ*, Егоръ Агап. *Колобаевъ* и Давр. Петр. *Курьяновъ*.

Полицейскіе урядники:

1 става, 1 участка, запас. фельдфеб. Сем. Вас. *Стрежневъ*, въ с. Порѣцкомъ; 2 участка, отстав. пис. Сер. Вас. *Василевъ*, въ с. Семеповскоузъ; 3 участка, отставн. унтеръ-офиц. Ив. Ив. *Тарасовъ*, въ с. Кладбищахъ; 4 участка, запас. унтеръ-офиц. Евгр. Вас. *Мамонтовъ* въ г. Алатырь; 5 участка, крест. г. Ардатова Левъ Сем. *Арискинъ*, въ с. Ждамировъ; 2 става, 6-го участка, крест. Маръ Тер. *Терентьевъ*, въ с. Барышской слободѣ; 7 участка, запасн. старш. пис. Пет. Род. *Евловъ*, въ с. Астрадамовкѣ; 8 участка, запас. пис. Ник. Ник. *Блохинцевъ*, въ с. Промыинъ; 9 участка, Дмит. Ал. *Кручинкинъ*, отстав. унтер.-офиц., с. Чеберчяно; 10 участка, запас. капитенар. Ил. Ив. *Аричевъ*, въ с. Сырсахъ.

Алатырскій посадъ.

Упрощенное посадское общественное управленіе. Посадскій староста жъщанивъ Ив. Мих. *Клеминъ*, помощ. старосты Мих. Ал. *Макаровъ*.

Ардатовскій уѣздъ.

Уѣздный предводитель дворянства — губ. сек. Ник. Ник. *Вогдиновъ*.

Уѣздный Сѣздъ.

Предсѣдатель — уѣздный предводитель дворянства; члены: уѣздный членъ окружн. суда, стат. сов. Конст. Алекс. *Вовкъ-Росохо*; город. судья, тит. сов. Фед. Александ. *Викторовъ*; почетные мировые судьи: д. ст. сов. Влад. Борис. *Беръ*; канд. правъ Мих. Степ. *Нагаткинъ* и кол. сов. Владим. Михайл. *Малиновскій*; земскіе начальн. 1-го уч. отст. поруч. Дмит. Ив. *Чарыковъ*; 2-го уч. — кол. сек. Александр. Фед. *Фонъ-Вендрихъ*; 3-го уч. над. сов. Владим. Владимір. *Кашпиревъ*; 4-го уч. кол. сек. Вас. Александр. *Воролюковъ*; 5-го уч. — кол. сов. Ник. Александр. *Левлевъ* и 6-го уч. — кол. сек. Александр. Викт. *Кирмаловъ*; секр. кол. ассес. Евг. Вас. *Архангеловъ*.

Уѣздное полицейское Управленіе.

Уѣздн. исправн. — кол. сов. Ник. Михайл. *Митковъ*; помощ. исправн. надв. сов. Ив. Семев. *Веселичкій*; в. д. секрет. кол. рег. Пав. Петр. *Малининъ*; столоначальн. 1-го стола н. ч. Мих. Григор. *Вагранскій*; 2-го стола (вакансія); регистр. кол. рег. Алек. Ив. *Нечаевъ*; становнн. пристава: 1-го ст. кол. секр. Андр. Никол. *Батуринъ*, (м. жит. въ с. Покры Ардатовъ); 2 ст. кол. ассес. Александр. Георг. *Голе*

Апраксинъ, почт. адресъ с. Апраксино); полицейскій надзират. н. ч. Ник. Яков.

Александръ.

Уѣздное по воинской повинности Присутствіе

Предсѣдатель — уѣздный предводитель дворянства; члены: уѣздный военный чинъ; уѣздн. исправн. и являющ. уѣздн. зем. управы; колл. регистр. Левъ Васил. *Мельгуновъ*; уѣдлопроизвод. крест. Васил. Федор. *Тутыйкинъ*.

Уѣздное по питейнымъ дѣламъ Присутствіе

Предсѣдатель — уѣздн. предв. дворян.; члены: уѣзд. членъ окружнаго суда; уѣзд. исправн.; членъ уѣздн. зем. управы; крест. Мих. Тимоф. *Дягилевъ*; зем. начал. 1-го участ.; непремѣн. членъ присут. стар. помощ. надзир. 3 окр. акциз. управл. Вас. Алекс. *Кандаловъ*.

Уѣздный Училищный Совѣтъ

Предсѣдатель — уѣзд. предвод. дворян.; члены: инспек. народ. училищъ по ардатов. уѣз., стат. сов. Викт. Федор. *Люстрицкий*; отъ министер. внутрен. дѣлъ уѣзд. исправн.; отъ министер. народн. просвѣщ. штат. смотрит. уѣздн. училища; отъ духов. вѣдом. протоіер. Іоаннъ Вас. *Добросмысловъ*; отъ земства предсѣд. уѣзд. зем. упр. и земск. начал. 5 участ.; отъ гор.-мѣщан. Ник. Фед. *Миловановъ*.

Уѣздное Раскладочное Присутствіе

Предсѣдатель — подат. инспек., тит. сов. Александр. Андр. *Сахаровъ*; члены: отъ города крест. Александръ. Алех. *Спасовъ*; Вик. Герас. *Бяльцевъ* и Мих. Мат. *Черновъ*; отъ земства — земск. нач. 1 участ., лич. поч. гражд. Александр. Григор. *Виржемановъ* и мѣщ. Ив. Петр. *Татаринъ*.

Уѣздный распорядительный Комитетъ

Предсѣдатель — уѣзд. исправн.; члены: городск. голова; уѣзд. воин. нач. и членъ уѣздн. земск. управы кр. Мих. Тимоф. *Дягилевъ*.

Уѣздное Тюремное Отдѣленіе

Старшій директоръ — уѣзд. предвод. дворян.; директоры: уѣзд. чл. окруж. суда, товарищъ прокур., уѣзд. исправн., городск. судья, предсѣд. уѣзд. земск. упр., город. голова, уѣзд. врачъ, протоіерей Іоан. Вас. *Добросмысловъ* и тит. сов. Ник. Мих. *Чеботкевичъ*; начальникъ тюрьмы, над. сов. Серг. Дмит. *Лиловъ*.

Уѣздная Земская Управа.

Предсѣд.—кол. сов. Александръ Гіосифъ *Жиркевичъ*; члены: кр. Мях. Тимоф. *Дягилевъ* и кол. рег. Левъ Вас. *Мельгуновъ*; дѣлопроязв. Вас. Егор. *Егоровъ*; земск. страх. агентъ, губ. секр. Владисл. Казимір. *Мисевичъ*; агрономъ канд. сельск.-хозяйст. Андр. Богдан. *Миллеръ*.

Городская Управа.

Городской—голова: мѣщ. Сем. Вас. *Васильевъ*; члены: кр. Александр. Пет. *Шепелевъ* и Ст. Вас. *Виноновъ*; городск. секретарь оберъ-офиц. сынъ Мих. Александр. *Охотинъ*.

Городской Общественный Банкъ.

Директоръ—кр. Ннѣ. Герас. *Вгльевъ*; товарищи дирек. кр. Фед. Григор. *Паскудинъ* и Левъ Львов. *Макаровъ*; бухгалт. кр. Сем. Мих. *Федоровъ*.

Сиротскій Судъ.

Предсѣдатель—город. голова; члены: куп. Андр. Яков. *Козыревъ*; мѣщ. Петръ. Анисим. *Питерскій* и лѣч. почетн. граждан. Александр. Григ. *Виржемановъ*; секрет. оберъ-офиц. сынъ Мих. Александр. *Охотинъ*.

Почтово-телеграфныя учрежденія.

Почтово-телеграфная контора въ г. Ардатовѣ.

Начальникъ—кол. асс. Мих. Мих. *Иваницкій*; помощ. начал. тит. сов. Флег. Ив. *Знаменскій*; надсмотрщикъ нем. чина Пав. Александр. *Трифоновъ*; почт.-телеграфные чиновники нем. ч. Ив. Владимір. *Викторовъ* и нем. чина Пет. Ив. *Лебедевъ*.

Почтово-телеграфное отдѣленіе въ с. Талызинѣ.

Начальникъ кол. асс. Вас. Никол. *Мамонтовъ*; почтово-телеграф. чинов. нем. чина Григ. Павл. *Поляковъ*.

Почтовое отдѣленіе въ с. Агр

Начальникъ отдѣленія, нем. чина Андрей Вас

Почтовое отдѣленіе въ дер.

Начальникъ отдѣл., нем. чина Алек. Васил.

Чины Судебнаго Вѣдомства.

Поварищъ Прокурора, тит. сов. Иванъ Евген. *Энгель*; судебн. следов., кол. сов. Влад. Мих. *Малиновскій*; нотариусъ, нем. чина, Никол. Ѳеодоров. *Миловановъ*; судебн. прѣст. писецъ II разр. Вас. Аверьян. *Михайловъ*.

Уѣздное Казначейство.

Казначей, кол. совѣт. Аркад. Степ. *Влозеровъ*; бухгалтеръ, надв. сов. Вас. Осип. *Постыловъ*; помощники бухгалтера: кол. секр. Иванъ Алекс. *Алмазовъ* и тит. сов. Мих. Петр. *Вейсъ*.

Чины удѣльнаго вѣдомства.

Управляющій 7 ардат. имѣн. кол. секрет. Дмит. Мих. *Философовъ*; управляющій 17 бараханск. имѣн. губ. секр. Семень Петр. *Боклевскій*.

Управление уѣзднаго воинскаго начальника.

Уѣздный волвск. начал. полков. *Генкгузенъ*; дѣлопроизвод., надв. сов. Яковъ Григор. *Симоненко*.

Учебныя заведенія.

Женская Прогимназія.

Попечительница двѣр. Елизавет. Семенов. *Ѳеодорова*; предсѣдатель попеч. совѣта кол. сов. Алекс. Гюсифов. *Жиркевичъ*; члены: губ. секр. Никол. Николд. *Богдановъ*; стат. сов. Констан. Алексѣев. *Вовкъ-Росохо*; жолд. секр. Алексан. Ѳеодор. *Фонг-Вендрихъ*; кол. сов. Влад. Мих. *Малиновскій*; мѣщ. Никол. Ѳеодор. *Миловановъ*; купеч. сынь Иванъ Александр. *Сомовъ*; мѣщ. Вас. Петрон. *Титаримовъ*; куп. сынь Алексѣй Ѳеодор. *Титовъ*; мѣщ. Семень Василь. *Васильевъ* и кр. Александр. Алексѣев. *Спасовъ*. Предсѣдатель педагогическ. совѣта — штатный смотритель Ардатов. уѣздн. училища надв. сов. Мих. Вас. *Рафайловъ*; начальница прогимназіи Александр. Петр. *Беклемешева*; законоучитель свящ. Александр. Петр. *Сергіевскій*. Преподаватели и преподавательницы: русск. языка Алекс. Павл. *Добанова*; исторія и географія Натал. Павл. *Мисевичъ*; математики и рисованія Сем. Сем. *Киселевъ*; руководѣлія Ольга Павл. *Добанова*; чистописанія Елена Ив. *Оловянови*; пѣнія Серг. Петр. *Оловяновъ*; врачъ, кол. сов. Ник. Селиверст. *Фармаковскій*; дѣлопроизводит. попечительн. совѣта Сем. Семенов. *Киселевъ*.

Уѣздное Училище.

Почетн. смотрит. Ник. Андр. *Татаримовъ*; штатн. смотрит., надв. сов. Мих. Вас. *Рабаиловъ*; законоучит., протоіерей Іоаннъ Вас. *Добросмысловъ*. Учителя: русск. яз., н. ч. Яковъ Есип. *Мыльниковъ*; исторіи и географіи, кол. ас. Ив. Дмитр. *Семеновъ*; математики — кол. ас. Вас. Ив. *Ивановъ*.

Медицинскій персоналъ.

Уѣздн. врачъ, стат. сов. Алекса дръ Ник. *Тихомозъ*; городской врачъ — (вакансія). Земскіе врачи: 1-го участ. — кол. сов. Ник. Селверст. *Фармаковский* (въ г. Ардатовъ); 2-го участ. — н. ч. Влад. Пав. *Воронинъ* (въ с. Покровскомъ); 3-го участ. кол. сов. Іосифъ Давид. *Лазаревъ* (въ с. Наченалахъ); 4-го участ. — н. ч. Янкель Ефремов. *Шостакъ* (въ с. Медаевъ); 5-го участ. — н. ч. Александр. Петр. *Воскресенскій* (въ с. Хухоревъ). Ветеринар. врачъ, н. ч. Влад. Вас. *Никольскій*.

Земская больница въ г. Ардатовъ.

Попечитель — отставн. поруч. Дмитр. Ив. *Чарыковъ*; завѣдывающ. больниц. врачъ Ник. Селверст. *Фармаковский*; акушерка Александра Ив. *Матеева*.

Духовное Вѣдомство.

Благочинные: 1-го округа, свящ. с. Четвертакова Мих. Михайл *Трояновъ*; 2-го окр., свящ. с. Кочурова Петръ Павл. *Садовскій*; 3-го окр., свящ. с. Пячеуръ Алекс. Ив. *Малининъ*; 4-го окр., свящ. с. Малолова Дмитр. Ив. *Пивинскій*; 5-го окр., свящ. с. Резоватова Петръ Алекс. *Невзоровъ*; 6-го окр., свящ. с. Кузьмина Іоаннъ Тимоф. *Вогословскій*

Ардатовскій Мѣстный Комитетъ Россійскаго Общества Краснаго Креста.

Предсѣдательн. — вдова отставн. штабсъ-ротмист. Ольга Ив. *Лужина*; товарищъ предсѣд. — уѣздн. членъ окружн. суда Констан. Алексѣев. *Вожъ-Росохо*. Члены Управл. Комитета: предводит. дворян. Ник. Никол. *Богдановъ*, земскій начальн. 1 участ. Дмитр. Ив. *Чарыковъ*, земскій начальн. 5 участ. Никол. Александр. *Иевлевъ*, дворянинъ Влад. Ив. *Чарыковъ*, крест. Степ. Вас. *Антоновъ* и уѣздн. исправн. Ник. Мих. *Митковъ* (онъ же казначей и дѣлопроизвод.)

Ардатовская Община Сестеръ Милосердія.

Попечительница Общины двор. Надеж. Пав. *Королюкова*.

Составъ служащихъ на линіи Московско-Казанской желѣзной дороги въ предѣлахъ Ардатовскаго уѣзда.

Ст. Ардатовъ: начальн. станціи, мѣщ. Андр. Андреев. *Кориневъ*; помощники его: надв. сов. Дмитр. Ив. *Грушецкий* и вр. Ник. Андр. *Алексеевъ*. Ст. Атяшево: начальн. станціи, мѣщ. Серг. Михайл. *Раковъ*; помощн. нач., мѣщ. Петръ Степан. *Ивакинъ*. Ст. Чамзинка: начальн. станціи, дворян. Серг. Дмитр. *Вознесенскій*; помощники его: вр. Ник. Лазар. *Лазаревъ* и Ив. Яковл. *Савельевъ*.

Агенты страховыхъ обществъ.

„1-го Россійскаго“ — Андрей Яков. *Козыревъ*. „Коммерческаго“ — Александр. *Лапушкинъ*, „Саламандра“ Дмитр. Михайл. *Воротниковъ*, „Сѣвернаго“ — Никол. Герасим. *Вьялевъ*, „Надежда“ — Петръ Анисим. *Питерскій*, „Московского“ — Никол. Федор. *Миловановъ*, „Якорь“ — Иванъ Александр. *Сомовъ*, „Россія“ — Александр. Григор. *Киржемановъ*, „Русскаго“ — Степанъ Ив. *Ивакинъ*, „2-го Россійскаго“ Карлъ Ив. *Гертнеръ*.

Волостныя Правленія.

1-й земскій участокъ

Земскій начальн. Дмитрій Ив. *Чарыковъ*. (Мѣсто жит. с. Одоевщина, почт. адр. г. Ардатовъ). Въ составъ участка входятъ волости: Ардатовская, Жаренская и Керамсурская.

А р д а т о в с к о е .

(Въ г. Ардатовѣ, почт. адр. г. Ардатовъ). Волостн. старш., вр. Семень Ив. *Кожмятовъ*; писарь Александр. Павлов. *Кокинъ*. Волостн. судъ. Предсѣд. вр. Михайл. Андреев. *Пуловъ*; судьи: вр. Михайлъ Петр. *Моисеевъ*, Андрей Вас. *Тимошкинъ* и Михайлъ Вас. *Мельниковъ*.

Ж а р е н с к о е .

(Въ с. Жаренкахъ, почт. адр. Ардатовъ). Волостн. старш. Григоръ Вас. *Новошинъ*; писарь Тихонъ Степан. *Заморинъ*. Волостн. судъ. Предсѣд. вр. Петр. Авдѣев. *Гороховъ*; судьи: вр. Филиппъ Иван. *Приказчиковъ*, Михайлъ Иван. *Пыривевъ* и Сергѣй Семенов. *Безымянновъ*.

К е р а м с у р с к о е .

(Въ селѣ Керамсурѣ, почт. адр. г. Ардатовъ). Волостн. старш. Густинъ

Михайл. *Епишинъ*; писарь Павелъ Ив. *Вазановъ*. Волостн. судъ. Предсѣдат. кр. Арефій Вас. *Въловъ*; судьи: кр. Анфимъ Вас. *Мочаловъ*, Петръ Никол. *Калибановъ* и Павелъ Степан. *Власовъ*.

2-й земскій участокъ.

Земскій начальн., кол. севр. Никол. Ѳеодор. *Фонъ-Вендрихъ*. (Мѣсто жит. с. Шейвъ-Майданъ, Медаевск. вол., почт. адр. г. Ардатовъ.) Въ составъ вход. волости: Медаевская, Атяшевская и Апраксинская.

М е д а е в с к о е .

(Въ селѣ Медаевъ, почт. адр. с. Апраксино). Волостн. старш. Лукьянъ Михайл. *Васинъ*; писарь Ив. Григор. *Невскій*. Волостн. судъ. Предсѣдат. кр. Карпъ Никол. *Клементьевъ*; судьи: кр. Никол. Изосим. *Кошинъ*, Ѳеодоръ Андреев. *Пауловъ* и Кирилъ Михайл. *Боковъ*.

А п р а к с и н с к о е .

(Въ с. Апраксинъ, почт. адр. с. Апраксино). Волостн. старш., кр. Ив. Александр. *Вороновъ*; писарь Ѳеодор. Вас. *Писчальниковъ*. Волостн. судъ. Предсѣдат. кр. Ворфлом. Дмитр. *Анофриевъ*; судьи: Ив. Антон. *Акимовъ*, Леонтій Ив. *Самойловъ* и Панкр. Андреев. *Ласинъ*.

А т я ш е в с к о е .

(Въ с. Атяшевъ, почт. адр. г. Ардатовъ). Волостн. старш. кр. Григ. Ив. *Вечинъ*; писарь Александр. Владим. *Фоминсковъ*. Волостной судъ. Предсѣдат., кр. Никол. Петр. *Гольшиевъ*; судьи: кр. Сергій Яков. *Моисеевъ*, Никол. Матв. *Кечемаскинъ* и Ѳеодоръ Прокоф. *Кочетковъ*.

3-й земскій участокъ.

Земскій начальн., надъ. сов. Владим. Владим. *Кашпировъ*. (Мѣсто жит. с. Пичеуры, почт. адр. с. Апраксино.) Въ составъ участ. входятъ волости: Пичеурская, Нежлодовская и Бузаевская.

П и ч е у р с к о е .

(Въ селѣ Пичеурахъ, почтов. адресъ с. Апраксино). Волостн. старш. кр. Ив. Дмитр. *Прохоркинъ*; писарь Ив. Никит. *Власовъ*. Волостн. судъ. Предсѣд. крест. Мих. Мих. *Сивовъ*; судьи: крест. Никит. Алекс. *Наумкинъ*, Семенъ Степ. *Кеняйкинъ* и Ив. Ѳед. *Демидовъ*.

Неклюдовское.
 (Въ селѣ Неклюдовѣ, почт. адр. с. Апраксино), Волостн. старш. крест. Куз. Ив. *Сомовъ*; писарь Сер. Лук. *Ежовъ*. Волостн. судъ. Предсѣд. крест. Ив. Мих. *Бузаровъ*; судьи: крест. Егор. Степ. *Романовъ*, Мат. Егор. *Безпаловъ* и Сайфетдинъ *Ханмурзинъ*.

Бузаевское.

(Въ селѣ Шугуровѣ, почт. ад. с. Большіе-Березники, карсунскаго уѣзда). Волостн. старш. крест. Петр. Ѳеодор. *Чалдушкинъ*; писарь Дмит. Алекс. *Тябляшкинъ*. Волостн. судъ. Предсѣд. крест. Алексѣй Петр. *Родинъ*; судьи: крест. Ив. Егор. *Кечуркинъ*, Мих. Вас. *Максимовъ* и Карпъ Алекс. *Аношкинъ*.

4-й земскій участокъ.

Земскій началы., кол. совр. Вас. Александр. *Корольковъ*. (Мѣстожит. село Болтино, Маколовской волости; почт. адр. гор. Ардатовъ), въ составъ участка входятъ волости: Лаколовская, Наченальская и Лобаскинская.

Маколовское.

(Въ селѣ Маколовѣ, почт. адр. с. Апраксино). Волостн. старш. крест. Илья Вас. *Костонинъ*; писарь Сер. Вас. *Бояркинъ*. Волостн. судъ. Предсѣд. крест. Егор. Степ. *Канеловъ*; судьи: крест. Гурьянъ Ѳед. *Комаровъ*, Пав. Егор. *Прокушкинъ* и Яковъ Нѣкиф. *Волковъ*.

Наченальское.

(Въ селѣ Наченалахъ, почт. адр. с. Апраксино). Волостн. старш. крест. Илья Антон. *Пискуновъ*; писарь Ив. Мих. *Михайловъ*. Волостн. судъ. Предсѣд. крест. Титъ Степ. *Дубовъ*; судьи: крест. Алексѣй Игнат. *Ерофьевъ*, Тимоф. Пет. *Юденковъ* и Петр. Алекс. *Батякинъ*.

Лобаскинское.

(Въ селѣ Лобаськахъ, почт. адр. с. Апраксино). Волостн. старш. крест. Ник. Моисеев. *Кулагинъ*; писарь Кузьма Мих. *Гретновъ*. Волостн. судъ. Предсѣд. крест. Ефимъ Вас. *Восолоповъ*; судьи: крест. Нефедъ Матв. *Михалкинъ*, Евлампій Фялип. *Тячковъ* и Троф. Вас. *Сорокинъ*.

5-й земскій участокъ.

Земскій началы., кол. сов. Ник. Александр. *Тевлевъ*. (Мѣстожит. село Курмачасы, Резоватовской волости, почтов. адр. г. Ардатовъ). Въ составъ участ. входятъ волости: Резоватовская, Тархановская и Козловская.

Резоватовское.

(Въ селѣ Резоватовѣ, почтов. адр. с. Лада, Пензенской губерніи). Волостн. старш. крест. Анд. Петр. *Буйловъ*; писарь Алексѣй Фрол. *Татариновъ*. Волостн. судъ. Предсѣд. — волостной старшина; судьи: крест. Григ. Дмит. *Шитакинъ*, Ив. Осип. *Шибановъ*, Пав. Зах. *Царбенковъ* и Анд. Кузьм. *Донковъ*.

Тархановское.

(Въ с. Тархановѣ, почт. адр. г. Ардатовѣ). Волостн. старш. крест. Вас. Ефим. *Рыбинъ*; писарь Илья Алексѣев. *Селезневъ*. Волостн. судъ. Предсѣд. — волостной старшина; судьи: крест. Осиянъ Ефим. *Стеншинъ*, Степ. Федор. *Гладышевъ*, Сер. Вас. *Хибаровъ* и Петръ Прокоф. *Сезгановъ*.

Козловское.

(Въ селѣ Козловкѣ, почт. адресъ г. Ардатовѣ). Волостн. старш. Макарь Антон. *Антоновъ*; писарь Петръ Александр. *Варакинъ*. Волостн. судъ. Предсѣдатель — волостн. старш.; судьи: кр. Андрей Поликар. *Семеновъ*, Михаилъ Дубьян. *Зоткинъ*, Никита Тимоф. *Макаровъ* и Вас. Ив. *Прошкинъ*.

6-й земскій участокъ.

Земскій начал., кол. секр. Александръ Виктор. *Кирмаловъ*. (Мѣсто жител. село Хухорево, Силинской волости, почт. адр. г. Ардатовѣ). Въ составъ участка входятъ волости: Талызинская, Киржеманская и Силинская

Талызинское.

(Въ селѣ Талызинѣ, почт. адр. с. Талызино). Волостн. старш. кр. Павелъ Гурьян. *Соловьевъ*; писарь Алекс. Гаврил. *Тиховъ*. Волостн. судъ. Предсѣд. кр. Ив. Егор. *Кочетковъ*; судьи: кр. Ив. Яковл. *Соинъ*, Ив. Никол. *Шарновъ* и Андрей Федор. *Семляшиковъ*.

Киржеманское.

(Въ селѣ Киржеманахѣ, почт. адр. с. Талызино). Волостн. старш. Яковъ Емельян. *Асмановъ*; писарь Степ. Кузьм. *Милшинъ*. Волостн. судъ. Предсѣд. кр. Ник. Алекс. *Маршаловъ*; судьи: кр. Кузьма Осип. *Герасимовъ*, Тимоф. Степ. *Митряевъ* и Дмитр. Ив. *Хламовъ*.

Силинское.

(Въ селѣ Силинѣ, почт. адр. дер. Олевка). Волост. старш. кр. Ив. Андр.

Прикинъ; писарь Адрианъ Мих. *Устимовъ*. Волостн. судъ. Предсѣд. кр. Осипъ Хрисанф. *Пугачевъ*; судьи: кр. Андрей Андр. *Лшинъ*, Григор. Плат. *Адриановъ* и Никита Степ. *Прикинъ*.

Полицейскіе урядники.

1 стана: 1-го уч. зап. стар. низ. надз. Ив. Степ. *Егоровъ*. (Мѣсто жит. с. Талызино). Почт. адр. с. Талызино). 2-го уч. зап. пис. Ѳеодоръ Ильичъ *Трегубовъ*. (Мѣстожит. с. Киржеваны. Почт. адр. с. Талызино). 3-го уч. сверхсроч. служ. фельдф. Ѳеодоръ Петр. *Баюшкинъ*. (Мѣстожит. с. Сплино. Почт. адр. с. Олевка). 4-го уч. мѣщ. Мих. Вас. *Россейкинъ*. (Мѣстожит. дер. Турдаво. Почт. адр. гор. Ардатовъ). 5-го уч. мѣщ. Мих. Алекс. *Ушаковъ*. (Мѣстожит. с. Чукалы. Почт. адр. г. Ардатовъ). 6-го уч. мѣщ. Ив. Сем. *Лебедевъ*. (Мѣстожит. с. Козловка. Почт. адр. г. Ардатовъ). 7-го уч. мѣщ. Ѳеодоръ Дмитр. *Ливельевъ*. (Мѣстожит. с. Тарханы. Почт. адр. г. Ардатовъ). 2 стана. 8-го уч. зап. стар. счетч. Тим. Адриан. *Комаровъ*. (Мѣстожит. с. Лобаски. Почт. адр. с. Апраксино). 9-го уч. мѣщ. Мих. Макар. *Совковъ*. (Мѣстожит. с. Курмачасы. Почт. адр. с. Лада, Пензенской губ.). 10-го уч. зап. пис. Ефремъ Сем. *Кочневъ*. (Мѣстожит. с. Маколово. Почт. адр. с. Апраксино). 11-го уч. отст. каптен. Фил. Андр. *Вихановъ*. (Мѣстожит. с. Мачасы. Почт. адр. с. Апраксино). 12-го уч. крест. Илья Вас. *Рябовъ*. (Мѣстожит. с. Пичеуры. Почт. адр. с. Апраксино). 13-го уч. зап. старш. писарь Сем. Анисим. *Юрловъ*. (Мѣстожит. с. Тетюши. Почт. адр. г. Ардатовъ). 14-го уч. зап. канон. Евграфъ Петр. *Петровъ*. (Мѣстожит. с. Тазино. Почт. адр. с. {Большія Березники, Барсунаго уѣзда).

Буинскій уѣздъ.

Уѣздный предводитель дворянства, кол. ас. Никол. Михаил. *Теренинъ*.

Уѣздный сѣздъ.

Предсѣдатель—уѣздный предводитель дворянства; члены: уѣзд. членъ окр. суда, кол. сов. Михаил. Ив. *Преображенскій*; почетные мировые судьи: д. с. с. Александръ Андр. *Головинскій*, д. с. с. Александръ Никол. *Теренинъ*; кол. секр. Ѳеодоръ Александр. *Головинскій*; Земскіе начальники: 1 уч. кол. секр. Вас. Львов. *Персіяниновъ*, 2 уч. ст. сов. Александръ Влад. *Михайловъ*, 3 уч. отстав. подпоруч. Алекс. Рафаил. *Федоровъ*, 4 уч. кол. секр. Вячесл. Львов. *Персіяниновъ*, 5 уч. тит. сов. Францъ Андреев. *Нарчъ-Барчевскій* и 6 уч. поручикъ запаса Михайль Ѳеодор. *Бончъ-Осмоловскій*; секретарь (испол. об.) лич. поч. гражд. Григ. Тимоф. *Степановъ*.

Уѣздное Полицейское Управление.

Уѣздный исправникъ, кол. сов. Михаилъ Ив. *Лентовскій*; помощ. исправ., вад. сов. Ив. Петр. *Нечиевъ*; секретарь, тит. сов. Ксенофон. Игнат. *Лаврентьевъ*; столоначальники: нем. ч. Вас. Григ. *Ласточкинъ* и в. ч. Александръ Александр. *Кроткинъ*; регистраторъ кол. секр. Викт. Петр. *Богородскій*.

Становые пристава:—1 става кол. ас. Андр. Михаил. *Туруновскій*, (м.-жит. въ с. Протопоповкѣ, почт. адр. гор. Буинскъ). 2 ст. кол. ас. Александръ Ив. *Троицкій* (м.-жит. въ с. Убейкѣ, почт. адр. с. Убей). 3 ст. над. сов. Ив. Данил. *Сытковъ* (м.-жит. с. Большое-Батырево, почт. адр. въ с. Б.-Батыревѣ). Полиц. надзират., тит. сов. Александръ Ив. *Шитковъ*.

Уѣздное по воинской повинности Присутствіе.

Предсѣдатель — уѣздный предводитель дворянства; члены: уѣздн. исправникъ, уѣздн. воинск. начальникъ, предсѣд. уѣзд. земск. управы; дѣлопроизводит. губ. секр. Вас. Петр. *Телемаковъ*.

Уѣздное по питейнымъ дѣламъ Присутствіе.

Предсѣдатель — уѣздн. предв. дворянства; члены: уѣздн. членъ окруж. суда, уѣздн. исправникъ, предсѣд. уѣздн. земск. управы; непремѣн. членъ Присутствія младшій помощ. акцизнаго надзирателя.

Чины Акцизнаго Вѣдомства.

Помощникъ акцизн. надзират. 1 округа, нем. ч. Влад. Рудольф. *Крюгеръ*; младшій штат. контролеръ нем. ч. Ив. Никол. *Юркинъ*.

Уѣздный Училищный Совѣтъ.

Предсѣдатель — уѣздный пред. дворянства; члены: инспекторъ народн. учил. ст. сов. Никол. Дмитр. *Самосатскій*; отъ мѣст. внут. дѣлъ — уѣздн. исправ.; отъ духовн. вѣд. прот. Алекс. Петр. *Соколовъ*; отъ мѣст. народн. просвѣщ. учитель-инспекторъ городск. учил.; отъ земства — земскіе пачальники: 2 уч. Александръ Влад. *Михайловъ* и 4 уч. Вячес. Львовичъ *Персіяниновъ*; отъ города кол. секр. Федоръ Александр. *Головинскій*.

Уѣздное Раскладочное Присутствіе.

Предсѣдатель — податной инспекторъ 1 уч. тит. сов. Серг. Григ. *Обуховъ*; члены: отъ города мѣщ. Вас. Игнат. *Саловъ*, куп. Изм. Юсуф. *Абейдуллоевъ*

и куп. Михаилъ Ив. *Воздуновъ*; отъ земства — вуп. Яковъ Степан. *Тереховъ*, кол. секр. Федоръ Александр. *Головинскій*, мѣщ. Вас. Ильичъ *Карягинъ* и помощ. авц. надзирателя.

Уѣздный Распорядительный Комитетъ.

Предсѣдатель — уѣздный исправникъ; члены: уѣздный воин. начальникъ, городской голова, предсѣдатель уѣздной земской управы.

Уѣздное Тюремное Отдѣленіе.

Старшій директоръ — уѣздный предвод. дворянства; директора: уѣздн. членъ окружн. суда, уѣздный исправникъ, предсѣд. уѣздной земск. управы, городск. голова, уѣздный врачъ, прот. Григ. Федор. *Юнѣвъ* и куп. Яковъ Степ. *Тереховъ*. Начальникъ тюрьмы кол. ас. Петръ Семенов. *Артемьевъ*. Податной инспекторъ 2 уч. губ. секр. Влад. Михаил. *Шауманъ*.

Уѣздная Земская Управа.

Предсѣдатель — кол. секр. Федоръ Александр. *Головинскій*; члены: крест. Илья Терент. *Лицевъ*, крест. Анашій Петр. *Петровъ* и крест. Ив. Николаев. *Николаевъ*; секретарь крест. Ив. Игнат. *Толстовъ*; земскій страховой агентъ крест. Ив. Федор. *Андреевъ*.

Городская Управа.

Городской голова — куп. Игн. Егор. *Корсаковъ*; члены: мѣщ. Ив. Алекс. *Михайловъ* и мѣщ. Алексѣй Мих. *Мокринцевъ*. Город. секретарь — пот. поч. гражд. Ив. Сераф. *Лавровъ*.

Городской Общественный Банкъ.

Директоръ — мѣщ. Вас. Игнат. *Саловъ*; товар. директора: мѣщ. Дмит. Алекс. *Павловъ* и лич. поч. гражд. Алекс. Ив. *Московский*; бухгалтеръ мѣщ. Ив. Аван. *Шадровъ*; помощникъ бухгалтера сынъ лич. поч. гражд. Констан. Алекс. *Московский*.

Сиротскій Судъ.

Предсѣдатель — город. голова; члены: мѣщ. Ив. Алекс. *Михайловъ* и куп. Хамидулла Велиуллавъ *Феткуловъ*.

Мѣщанскій староста, мѣщ. Ив. Алекс. *Михайловъ*.

Почтово-телеграфныя учрежденія.

Почтово-телеграфная контора въ г. Буинскѣ.

Начальникъ, кол. ас. Евг. Ив. *Ивановскій*; помощ. нач. губ. секр. Дмит. *Юсаф. Селецкий*; надсмотр. кол. секр. Сем. Алекс. *Сметанинъ*; почтово-телегр. чинов., в. ч. Алекс. Петр. *Плотиревъ*.

Почтовое отдѣленіе въ с. Убеяхъ.

Начальникъ, кол. рег. Петръ Алекс. *Малининъ*.

Почтовое отдѣленіе въ с. Городищахъ.

Начальникъ, п. ч. Вас. Тимоф. *Винокуровъ*.

Почтовое отдѣленіе въ с. Батыревѣ.

Начальникъ, п. ч. Валентинъ Мих. *Орловъ*.

Почтовое отдѣленіе въ д. Ибрясяхъ.

Начальникъ, кол. рег. Федоръ Ив. *Шигуревъ*.

Чины Судебнаго Вѣдомства.

Товарищъ прокурора. Судебныя слѣдователи: 1-го уч. кол. ас. Вас. Мих. *Обуховъ*; 2-го уч. кол. ас. Алекс. Степ. *Александровъ*; нотаріусъ кол. секр. Вас. Арсент. *Ермаковъ*; судебн. прист. п. ч. Мих. Гурьян. *Остроумовъ*.

Уѣздное Казначейство.

Казначей, кол. ас. Коист. Дмит. *Горизонтовъ*; бухгалтеръ, кол. ас. Вас. Александр. *Балицкий*; помощ. бухгал. тит. сов. Никол. Пав. *Хвостовъ* и тит. сов. Никол. Ив. *Нечевъ*.

Чины удѣльнаго вѣдомства.

Управляющіе удѣльными ямъніями: 6 Ибрисскимъ — кол. ас. Пав. Александр. *Выговскій*; 9 Тархановскимъ — тит. сов. Вяч. Юсаф. *Раубе*; 10 Шемуршинскимъ — титул. сов. Евг. Яков. *Меренъ*; 11 Помаевскимъ — поручикъ въ отставкѣ Юрій Леонид. *Львовъ*; 6 Буинскимъ — корнетъ запаса Алекс. Мих. *Еврейновъ*.

Завѣдывающій Буинско-Алатырскимъ лѣсничествомъ губ. секр. Ив. Осип. *Карилловичъ-Щевичъ*.

Лѣсничій Кирскаго лѣсничества надвор. совѣт. Фил. Филип. *Ясковскій*.

Управление Уѣзднаго Воинскаго Начальника.

Уѣзд. воин. нач., подполк. Антонъ Людвигъ *Яблонскій*; дѣлопроизводитель штабсъ-капитанъ Григ. Никол. *Первозванскій*.

Учебныя заведенія.

Городское 3-хъ классное мужское училище.

Почетн. смотритель дворян. Алексѣй Александръ *Писаревъ*; учитель-инспекторъ, надв. сов. Евг. Филадельф. *Сиземскій*; законоучитель, свящ. Капитій Порфиръ *Бахаревскій*; учителя: надвор. сов. Ив. Пет. *Товстолъзъ* и н. ч. Мат. Ив. *Ортинниковъ*.

Низшее ремесленное училище.

Завѣдывающій учил., н. ч. Вас. Никол. *Караминъ*.

Медицинскій персоналъ.

Уѣздный врачъ кол. сов. Ив. Вас. *Виноградовъ*. Земскіе врачи: 1-го уч, кол. сов. Ив. Егоръ *Корсаковъ* (въ г. Буинскѣ). 2-го уч., нем. ч. Гавр.-Абрамъ Нохумовичъ *Пузырійскій* (въ с. Убеяхъ). Акушерка Юлія Сем. *Расторгуева*. 3-го уч, нем. ч. Александръ Владим. *Кузнецовъ* (въ с. Батыревѣ). Акушерка Антонина Ив. *Тайдэ*. 4-го уч, нем. ч. Мих. Петр. *Федоровъ* (въ с. Кіятѣ). Акушерка Вѣра Ник. *Виноградова*. 5-го уч. кол. сов. Вас. Андр. *Никольскій* (въ с. Шатраманяхъ). Акушерка Евлампія Ник. *Соболева*. Ветеринар. вр. нем. ч. Валеріанъ Карл. *Розовскій*.

Земская больница въ г. Буинскѣ.

Завѣдывающ. больн. врачъ кол. сов. Ив. Егоръ *Корсаковъ*; акушерка-фельдшерица Елиз. Алекс. *Ясенская*.

Духовное Вѣдомство.

Благочинные: 1-го окр. свящ. с. Вурундукъ Григ. Прох. *Стритоновъ*; 2-го окр. — свящ. с. Сугуть Вас. Ив. *Руманцевъ*; 3-го окр. — свящ. с. Атяшкина Алекс. Ив. *Архангельскій*; 4-го окр. — прот. Буинскаго Троицкаго соб. Алекс. Петр. *Соколовъ*.

Агенты страховыхъ обществъ.

„Россія“ вкрест. Ив. Игнат. *Талановъ*; „Русскаго“ вкрест. Мих. Гурьян. *Остроумовъ*; „Коммерческаго“ вкрест. Мих. Никит. *Никитинъ*; „Надежда“ ветерин. врачъ, нем. ч. Валеріанъ Карл. *Розовскій*.

Чины станціи „Ибрязь“ Московско-Казанской желѣзной дороги.

Начальн. станц. мѣщ. Дмитр. Петр. *Григорьевъ*; помощн. его канц. служ.
Ив. Эдуард. *Снарскій* и нем. ч. Прокоп. Маркел. *Николаевъ*.

Волостныя правленія.

1-й земскій участокъ.

Земск. начал., кол. секр. Вас. Львов. *Персіяиновъ*. (Мѣстожит. г. Буинскъ). Въ составъ участка входятъ волости: Бурундуковская и Старо-Студенецкая.

Б у р у н д у к о в с к о е

(Въ с. Старыхъ-Бурундукахъ, почт. адр. г. Буинскъ). Волостн. старш. вр.
Алекс. Башит. *Сусанинъ*; писарь Филип. Аким. *Мословъ*. Волостн. судъ. Предсѣдат. крест. Артемій Алекс. *Алексеевъ*; судьи: крест. Давидъ Конон. *Кононовъ*, Макс. Горд. *Гордеевъ* и Гавр. Никиф. *Никифоровъ*.

С т а р о - С т у д е н е ц к о е .

(Въ с. Старомъ-Студенцѣ, почт. адр. г. Буинскъ). Волостн. старш. крест.
Незаметдинъ *Ахметовъ*; писарь Александръ Григ. *Быковъ*. Волостн. судъ.
Предсѣдатель крест. Мухамедыша *Деньмухаметовъ*; судьи: крест.: Хисаметдинъ
Шарафетдиновъ, Хасянъ *Шихмуратовъ* и Багаветдинъ *Феткуловъ*.

2-й земскій участокъ.

Земскій началн., ст. сов. Александръ Владим. *Михайловъ*. (Мѣстожит. д.
Отрада, почт. адр. г. Буинскъ). Въ составъ участка входятъ волости: Рунгинская, Тимбаевская и Энтугановская.

Р у н г и н с к о е .

(Въ с. Рунгѣ, почт. адр. г. Буинскъ). Волостн. старш. крест. Галей *Бактияровъ*; писарь Андрей Степ. *Салминъ*. Волостн. судъ Предсѣдат. крест.
Ив. Вас. *Артмоновъ*; судьи: крест.: Мухаметзянъ *Хайбуловъ*, Ниянта
Ильинъ и Шарафетдинъ *Ильясевъ*.

Т и м б а е в с к о е .

(Въ д. Тимбаевѣ, почт. адр. г. Буинскъ). Волостн. старш. крест. Ефремъ
Вас. *Васильевъ*; писарь Вас. Герас. *Малеевъ*. Волостн. судъ. Предсѣд. крест.

Өед. *Ильинъ*; судьи: крест. Влад. *Петровъ*, Григ. Афон. *Марьинъ* и Тимоф. *Степановъ*.

Э н т у г а н о в с к о е .

(Въ д. Энтугановой, почт. адр. с. Убеи). Волост. старш. крест. Ахметзянъ *Аббязовъ*; писарь Вас. Ефрем. *Васильевъ*. Волостн. судъ. Предсѣд. крест. Вас. *Матвеевъ*; судьи: крест. Хусейнъ *Хасяновъ*, Камалетдинъ *Гайнеевъ* и Сагдетдинъ *Сыразетдиновъ*.

3-й земскій участокъ.

Земскій началн. отстав. подпор. Алекс. Рафаил. *Федоровъ*. (Мѣстожит. с. Большое Батырево, почт. адр. с. Батырево). Въ составъ участка входятъ волости: Батыревская, Шихирданская, Муратовская и Хомбусь-Батыревская).

Б а т ы р е в с к о е .

(Въ с. Батыревъ, почт. адр. с. Батырево). Волостн. старш., кр. Никол. Вас. *Воробьевъ*; писарь Андр. Ильинъ *Мальцевъ*. Волостн. судъ. Предсѣд. крест. Ефимъ *Емельяновъ*; судьи: кр.: Акимъ *Месфодьевъ*, Ив. *Евдокимовъ* и Егоръ *Ивановъ*.

Ш и х и р д а н с к о е .

(Въ д. Шихирданахъ, почт. адр. с. Батырево). Волостн. старш., кр. Абиятъ *Аисинъ*; писарь Петръ Степан. *Орловъ*. Волостн. судъ. Предсѣд. запасный трубачъ Гафиятулла *Ахметовъ*; судьи: кр.: Вели *Режановъ*, Аюкъ *Тимербулатовъ* и Гималетдинъ *Вафиговъ*.

М у р а т о в с к о е .

(Въ д. Новой Муратовой, почт. адр. с. Батырево). Волостн. старш., кр. Ив. *Никифоровъ*; писарь Дмит. Селизер. *Бурьянковъ*. Волостн. судъ. Предсѣдат. кр. Степанъ *Чировъ*; судьи: кр.: Сем. *Павловъ*, Мих. *Максимовъ* и Сидоръ *Тимосеевъ*.

Х о м б у с ь - Б а т ы р е в с к о е .

(Въ с. Хомбусь-Батыревъ, почт. адр. с. Батырево). Волостн. старш., кр. Никол. *Яковлевъ*; писарь Андр. Мих. *Филипповъ*. Волостн. судъ. Предсѣд. крест. Пав. *Григорьевъ*; судьи: кр.: Андрей *Сергеевъ*, Алекс. *Гавриловъ* и Федотъ *Андреевъ*.

4-й земскій участокъ.

Земскій начальн., кол. секр. Вячеславъ Львов. *Персіяниновъ*. (М.—жит. с. Большой Чилимъ, почт. адр. с. Городищи). Въ составъ участ. входятъ волости: Шемурашинская, Шамкинская и Тархановская.)

Ш е м у р ш и н с к о е .

(Въ с. Шемурашъ, почт. адр. с. Убея). Волостн. старш., кр. Кузьма *Кузьминъ*; писарь Никаандръ Ив. *Ивановъ*. Волостн. судъ. Предсѣд., крест. Александръ *Терентьевъ*; судьи: кр.: Софр. *Кузьминъ*, Прокоф. *Максимовъ* и Вас. *Александровъ*.

Ш а м к и н с к о е .

(Въ с. Шамкинъ, почт. адр. с. Городищи). Волостн. старш., крест. Нив. *Петровъ*; писарь Порф. Григ. *Ласточкинъ*. Волостн. судъ. Предсѣд., кр. Ив. Дмитр. *Саминкинъ*; судьи: крест.: Леонт. Тимоф. *Тельцовъ*, Яковъ *Акимовъ* и Егоръ Андр. *Улюкинъ*.

Т а р х а н о в с к о е .

(Въ с. Тарханахъ, почт. адр. с. Батырево). Волостн. старш., крест. Ив. *Ивановъ*; писарь Мих. Александр. *Жуковъ*. Волостн. судъ. Предсѣд., крест. Афон. *Дмитриевъ*; судьи: кр.: Трофимъ *Ивановъ*, Ник. *Никитинъ* и Фед. *Спиридоновъ*.

5-й земскій участокъ.

Земскій начальн., тит. сов. Францъ Андр. *Карчъ-Карчевскій*. (М.—жит. с. Копылы, почт. адр. с. Городищи). Въ составъ участ. входятъ волости: Убеевская, Ново-Какерлинская и Городищенская).

У б е е в с к о е .

(Въ с. Убеяхъ, почт. адр. с. Убея). Волостн. старш., кр. Сем. Вас. *Казаковъ*; писарь Александръ Афон. *Пигузовъ*. Волостн. судъ. Предсѣд., кр. Ефимъ *Емельяновъ*; судьи: кр.: Александръ *Степановъ*, Мих. *Емельяновъ* и Ефимъ *Ивановъ*.

Н о в о - К а к е р л и н с к о е .

(Въ д. Новыхъ Какерляхъ, почт. адр. с. Убея). Волостн. старш., кр. Мухутдинъ *Умеровъ*; писарь Вас. Алекс. *Николаевъ*. Волостн. судъ. Предсѣд.

крест. Шагдалей *Зайнетдиновъ*; судьи: кр.: Султанъ *Сулеймановъ*, Алиакберъ *Аинятдиновъ* и Салимзякъ *Зяббаровъ*.

Городищенское.

(Въ с. Городищахъ, почт. адр. с. Городищи). Волостн. старш. Алекс. *Ермолаевъ*; писарь Александръ Ефим. *Осиповъ*. Волостн. судья. Предсѣд. крест. Петръ *Егоровъ*; судьи: кр.: Юсупъ Шаги *Ахметовъ*, Хисьметулда *Феткуиловъ* и Александръ *Григорьевъ*.

6-й земскій участокъ.

Земскій началн., поруч. запаса Мих. Ѳед. *Бончъ-Осмоловскій*. (М. — янт. с. Неплевка, почт. адр. с. Городищи) Въ составъ участ. входятъ волости: Помаевская, Мочалеевская, Архангельская и Дрозжановская.

Помаевское.

(Въ с. Помаевѣ, почт. адр. с. Городищи). Волостн. старш., крест. Ник. *Терентьевъ*; писарь Александръ Ник. *Кингъ*. Волостн. судья. Предсѣд., крест. Осипъ Александр. *Никитинъ*; судьи кр. Ларіонъ Дмитр. *Шестибратовъ*, Даниль *Романовъ* и Андрей Ѳед. *Шукинъ*.

Архангельское.

(Въ с. Архангельскомъ, почт. адр. с. Городищи). Волостн. старш. кр. Кузьма Елизар. *Тугиновъ*; писарь Михайль Кузьм. *Кузьминъ*. Волостн. судья. Предсѣдатель кр. Ѳедоръ Павл. *Гусаревъ*; судьи: кр. Вас. Матв. *Калякинъ*, Андрей *Никандровъ* и Констан. *Витлевъ*.

Мочалеевское.

(Въ дер. Мочалейхъ, почт. адр. с. Городищи). Волостн. старш. кр. Хайретдинъ *Сыраветдиновъ*; писарь Никол. Ив. *Новиковъ*. Волостн. судья. Предсѣдат. кр. Измаиль *Ахматовъ*; судьи: кр. Салахетдинъ *Садетдиновъ*, Хайрулла *Мушаряфовъ* и Кафазетдинъ *Фахретдиновъ*.

Дрозжановское.

(Въ д. Старомъ Дрозжаномъ Кустѣ, почт. адр. с. Городищи). Волост. старш. кр. Ширафетдинъ *Фейскановъ*; писарь Валерій Ив. *Невзоровъ*. Волостн. судья. Предсѣдат. кр. Хайретдинъ *Мевлихановъ*; судьи: кр. Хайрулла Веллиуловъ *Алкаевъ*, Усьманъ *Хузеевъ* и Латыфъ *Велеевъ*.

Полицейскіе урядники:

1 стана: 1 участка (вакансія) (въ д. Мещерякахъ); 2 участка Митроф. Филип. *Вочетковъ*, (въ с. Старыхъ Вурундукахъ); 3 участка Ѳед. Ив. *Николаевъ* (въ с. Тайбѣ); 4 участка Павелъ Афонас. *Яковлевъ*, (въ с. Чепнасъ-Николаевскомъ). 2 стана. 5 участка Никол. Ѳфим. *Осиповъ* (въ с. Убеяхъ); 6 участка Егоръ Артем. *Горбуновъ* (въ с. Городищахъ); 7 участка Семень Ѳфимовъ *Бакишевъ*, (въ с. Шатрапанахъ); 8 участка Степ. Архип. *Архиповъ*, (въ д. Вичургъ-Бапшевой). 3 стана: 9 участка Яковъ Тимоф. *Сыромятниковъ*. (въ с. Батыревѣ); 10 участка Ив. Петр. *Носовъ*, (въ д. Полевыхъ Биешикахъ); 11 участка Петръ Григор. *Мамыкинъ*, (въ д. Балабашъ-Бапшевѣ); 12 участка Тимоф. Демент. *Дементьевъ*, (въ с. Чурадчибахъ).

Карсунскій уѣздъ.

Уѣздный предводитель дворянства - поруч. гвар. въ отставкѣ Николай Александр. *Родионовъ*.

Уѣздный Сѣздъ.

Предсѣдатель — уѣздный предводитель дворянства; члены: уѣздн. членъ окружн. суда, по Карсун. у., ст. сов. Андрей Серг. *Романовскій*; городск. судья г. Карсуна, ст. сов. Владим. Никол. *Боровскій*; почетн. миров. судьи: д. с. с. Юрій Дмитр. *Родионовъ*, губ. секр. Никол. Павлов. *Маркѣловичъ*, подпор. Никол. Вас. *Сабанинъ*; камергеръ Двора ЕГО ИМПЕРАТОРСКАГО ВЕЛИЧЕСТВА дѣйств. ст. сов. Владим. Никол. *Полвановъ*; кол. секр. Никол. Никол. *Языковъ*; ст. сов. Владим. Вас. *Сабанинъ*; капит. 2 ран. Александр. Автон. *Юстицкий*; кол. секр. Ив. Петр. *Рютчи*, поруч. зап. гвард. Никол. Владим. *Лагранжъ*; потом. почет. гражд. Александр. Александр. *Сачковъ*; кол. сов. Капиторъ Александр. *Анненковъ*, кол. ас. Валеріанъ Платон. *Пукаловъ*; губ. секр. Петръ Никол. *Бурскій* и потом. дворян. Ѳедор. Александр. *Гельшертъ*. Земскіе начальники: 1 участка — кол. рег. Михайль Дмитр. *Гельшертъ*; 2 участка — корнетъ зап. гвард. кавал. Владим. Владим. *Лагранжъ*; 3 участка — кол. секр. Никол. Александр. *Мотовиловъ*; 4 участка — ст. сов. Александр. Ѳедор. *Гельшертъ*; 5 участка — ротм. князь Александр. Никол. *Гагаринъ*; 6 участка — дворян. Александр. Вас. *Сабанинъ* и 7 участка — кол. ас. Алексѣй Никол. *Фонз-Викъ*; Карсун. уѣздн. исправ., тит. сов. Корнил. Алексѣев. *Соловьевъ*; предсѣд. Карсун. уѣзд. зем. управы, кол. рег. Никол. Павл. *Лышковъ*; податн. инспект. по Карсун. уѣзду: 1 уч. — губ. секр. Владим. Владим. *Зедербергъ* и 2 уч. — кол. ас. Леонидъ Вас. *Баграискій*; секретарь, кол. ас. Петръ Захар. *Аристовъ*.

Уѣздное Полицейское Управление.

Уѣздный исправн., тит. сов. Корнил. Алексѣев. *Соловьевъ*; помощ. исправн., кол. ас. Михайль Дмитр. *Петровъ*; секретарь, тит. сов. Александр. Александр. *Соловьевъ*; столоначальники: кол. секр. Вас. Александр. *Пондмаревъ* и н. ч. Степ. Петр. *Ясницкій* (и. д.); регистр., н. ч. Никол. Порфир. *Мартыновъ* (и. д.). Становые пристава: 1 ст. кол. сек. Порфир. Мартын. *Мартыновъ*, (м. жит. въ с. Базарномъ Сызганѣ, почт. адр. с. Базарный Сызгань); 2 ст. кол. ас. Дмитр. Ив. *Нечаевъ*, (м. жит. с. Коржевки, почт. адр. с. Коржевка); 3 ст. кол. ас. Владим. Вас. *Покровский* (м. жит. г. Карсунь); полиц. надзир. г. Карсуна, губ. сек. Евгений Ив. *Рапидовъ*.

Уѣздное по воинской повинности Присутствие.

Предсѣдатель — уѣздный предводитель дворянства; члены: уѣздн. исправ., уѣздн. воин. начальн., членъ уѣздн. зем. управы, мѣщ. Петръ Никол. *Голощаповъ*; дѣлопроизвод. мѣщ. Петръ Ив. *Игнатъевъ*.

Уѣздное по питейнымъ дѣламъ Присутствие.

Предсѣдатель — уѣздный предводитель дворянства; члены: уѣзд. чл. Симб. окружн. суда, уѣзда. исправ., предсѣд. уѣзд. зем. упр., земск. начальники; не-премѣн. членъ присутствія, помощ. надзир. 1 окр. Симб. авцызн. упр. н. ч. Степанъ Ив. *Барыкинъ*.

Уѣздный Училищный Совѣтъ.

Предсѣдатель — уѣздный предводитель дворянства; члены: инспекторъ народн. уч. по Карсун. уѣзду, ст. сов. Александр. Ив. *Червяковский*; отъ Министер. Внутр. Дѣлъ — уѣздн. исправн.; отъ Министер. Народн. Просвѣщенія — штатн. смотр. уѣздн. училища; отъ Духовнаго Вѣдомства — прот. Крестовоздвиж. собора, Степанъ Филип. *Зефировъ*; отъ города — куп. Павелъ Матв. *Драгункинъ*; отъ земства — кол. рег. Никол. Павлов. *Лашковъ*; капит. 2 ранга Александръ Антон. *Юстицкій* и земскіе начальники.

Уѣздное Раскладочное Присутствие.

Предсѣдатель — податной инспекторъ 1 уч., губ. секр. Владим. Владим. *Зедбергъ*; члены: поруч. въ зап., баронъ Христоф. Геннадіев. *Штеммель*; куп. Павелъ Матвѣев. *Драгункинъ*; капит. 2 ранга Александр. Антон. *Юстицкій*; куп. Ив. Ив. *Антипинъ*; куп. Ив. Леонт. *Мухинъ*, помощ. акциз. надзират. Степанъ Ив. *Барыкинъ* и куп. Никол. Семен. *Блюсовъ*.

Уѣздный Распорядительный Комитетъ.

Предсѣдатель — уѣздный исправникъ; члены: уѣздный воин. начальникъ, городской голова, предсѣдатель уѣздной земской управы и податн. инспекторъ.

Уѣздное Тюремное Отдѣленіе.

Предсѣдательствующій директоръ — уѣздный предводитель дворянства; члены: уѣздн. членъ Симб. окруж. суда, товарищъ прокур. Симб. оружан. суда по Карсунскому участ., город. голова, уѣзд. испр., город. судья, предсѣд. уѣзд. земск. упр.; прот. Карсун. Крестовоздвиж. соб. Стефанъ Флпв. *Зесфировъ*, куп. Павелъ Матв. *Драгункинъ*, Вас. Петр. *Калмыковъ* и Ив. Ив. *Антитинъ*; начальникъ уѣздн. тюрьмы — кол. сек. Вас. Валеріан. *Разумовъ*.

Уѣздная Земская Управа.

Предсѣдатель — кол. рег. Никол. Павл. *Лшиковъ*; члены: мѣщ. Петръ Никол. *Голоцатовъ* и крест. Ефимъ Ив. *Сомовъ*; дѣлопроизводитель — мѣщ. Александр. Ив. *Аникинъ*; бухгалтеръ — кр. Александр. Макар. *Заплаткинъ*; земскій страх. агентъ кр. Яковъ Кирил. *Хохловъ*.

Городская Управа.

Город голова — потом. поч. гражд. Александр. Ив. *Пастуховъ*; члены: куп. Павелъ Матв. *Драгункинъ* и куп. Вас. Петр. *Калмыковъ*; секретарь — надв. сов. Алексѣй Петр. *Веселичій*; бухгал. мѣщ. Петръ Семен. *Артемьевъ*.

Городовой Сиротскій Судъ.

Предсѣдатель — город. голова; члены: куп. Петръ Ксенаф. *Губинъ* и мѣщ. Петръ Дмитр. *Пастуховъ*.

Купеческій староста куп. Ив. Ив. *Антитинъ*.

Мѣщанскій староста мѣщ. Петръ Дмитр. *Пастуховъ*.

Библіотекаръ город. обществ. бібліотеки крест. Михаил. Александр. *Григорьевъ*.

Уѣздное Казначейство.

Уѣздный Казначей над. сов. Александръ Павл. *Шиловскій*; помощникъ казначея тит. сов. Влкт. Ив. *Бетьковскій*; бухгалтеръ н. ч. Владиміръ Вас.

Поляковъ; помощ. бухгалтера: тит. сов. Алексѣй Алексѣевъ, *Пятницкій*; губ. сек. Анд. Михайл. *Венедиктовъ* и подпоруч. запаса Влад. Вас. *Николаевъ*.

Податные инспектора.

1 участка, — губ. сек. Влад. Влад. *Зедербергъ* (м.-жит. г. Карсунъ). 2 уч. — кол. ас. Леонидъ Вас. *Вагранскій* (м.-жит. с. Айкяно, почт. адр. с. Большіе Березники).

Управленіе уѣзднаго воинскаго начальника.

Уѣздн. воин. начальникъ полковникъ Георгій Вас. *Порожинъ*; дѣлопроизводитель кол. сек. Вас. Михайл. *Кобелевъ* (и. д.)

Чины Судебнаго Вѣдомства.

Уѣздный членъ симб. окруж. суда ст. сов. Анд. Серг. *Роминовскій*; товарищъ прокурора, кол. сов. Ѳеодоръ Ѳеодор. *Микулъинъ*; судебные слѣдователи: 1 уч. ст. сов. Владим. Фридрих. *Лекгеръ*, 2 уч. ст. сов. Вас. Вас. *Якубенко*.

Городской судья — ст. сов. Владим. Николаевъ. *Боровскій*.

Нотаріусъ — кол. рег. Михайлъ Андреевъ. *Дамировъ*.

Судебный приставъ — кол. рег. Александръ Михайл. *Стечкинъ* (и. д.)

Чины Удѣльнаго Вѣдомства.

Управляющіе удѣльными имѣніями: 1 карсунскимъ — н. ч. Григ. Ростислав. *Шидловскій*, 8 красно-сосненскимъ — кол. сов. Вас. Матвѣевъ. *Рождественскій* (почт. адр. с. Базарн. Сызганъ); 14 коржевскимъ — кол. ас. Александръ Петр. *Юрасовъ* (м.-жит. с. Коржевки, почт. адр. с. Коржевки), 15 аргижевскимъ — тит. сов. Карлъ Готлибовичъ *Фонъ-Брандтъ* (м.-жит. с. Труслейка, почт. адр. с. Аргашъ); 12 больше-березенскимъ — над. сов. Сергѣй Поликарп. *Яковицкій* (м.-жит. и почт. адр. с. Большіе Березники). Младшій запас. лѣсничій — кол. сек. Марцелій Романовъ. *Высоцкій* (м.-жит. гор. Карсунъ). Подлѣсничій — н. ч. Павелъ Александръ. *Шестоперовъ* (м.-жит. с. Аргашъ).

Почтово-телеграфныя учрежденія.

Почтово-телеграфная контора въ г. Карсунѣ.

Начальникъ — над. сов. Яковъ Никол. *Постъловъ*; помощ. начальника — губ. сек. Александръ Серг. *Ивиновъ*; надсмотрщикъ — н. ч. Иванъ Ѳеодор. *Федоринъ*; почтово-телеграф. чиновники: — н. ч. Петръ Ив. *Александровъ*, Вас. Алексѣевъ. *Черяпкинъ* и Ив. Иларіонъ. *Шейкинъ*.

Почтово-телеграфная контора въ с. Жадовкѣ.

Начальникъ — пол. ад. Иванъ Клемент. *Александровъ*; надсмотрщикъ — н. ч. Вас. Спирidon. *Федоровъ* (онъ же *Мамаевъ*); почтово-телегр. чиновникъ — н. ч. Михаилъ Вас. *Пшеницынъ*.

Почтово-телеграфное отдѣленіе въ селѣ Большихъ-Березникахъ.

Начальникъ — губ. сек. Степанъ Максимов. *Полочановъ*; почтово-телеграф. чиновникъ — н. ч. Михаилъ Вас. *Кочергинъ*.

Почтово-телеграфное отдѣленіе въ с. Водарацномъ.

Начальникъ — тит. сов. Фед. Вас. *Соколовскій*; почтово-телегр. чиновникъ — н. ч. Петръ Алексѣев. *Малаховъ*.

Почтово телеграфное отдѣленіе въ с. Русской Кандарати.

Начальникъ — губ. сек. Никол. Фед. *Шаринъ*; надсмотрщикъ н. ч. Александръ Филип. *Травинъ*.

Почтовое отдѣленіе въ с. Анненковѣ.

Начальникъ — н. ч. Вас. Феоктист. *Медведицынъ*.

Почтовое отдѣленіе въ с. Аргашѣ.

Начальникъ — н. ч. Петръ Тимоф. *Артемьевъ*.

Почтовое отдѣленіе въ с. Неклюдовѣ

Начальникъ — кол. сек. Павелъ Ив. *Охотинъ*.

Почтовое отдѣленіе въ с. Базарномъ Сызганѣ.

Начальникъ — н. ч. Матвѣй Степанов. *Журавлевъ*.

Почтовое отдѣленіе въ с. Беклемишевѣ.

Начальникъ — н. ч. Яковъ Констант. *Бляевъ*.

Почтовое отдѣленіе Инза.

Начальникъ — тит. сов. Павелъ Ив. *Сергѣевскій*.

Почтовое отдѣленіе въ с. Старой Зинovieвкѣ.

Начальникъ — н. ч. Иванъ Павлов. *Борисовъ*.

Почтовое отдѣленіе въ с. Уренско-Карлинской слободѣ.

Начальникъ — губ. сек. Иванъ Евгеньев. *Рождественскій*.
Почтовое отдѣленіе въ с. Юрловѣ.

Начальникъ — н. ч. Петръ Андр. *Востоковъ*.

Медицинскій персоналъ,

Уѣздный врачъ (вакансія); уѣздная акушерка дочь священ. Наталья Михайл. *Эрастова*; городской врачъ — кол. сов. Михайлъ Михайл. *Остроумовъ* (н. д.).
Земскіе врачи: 1 уч. — кол. сов. Михайлъ Михайл. *Остроумовъ* (въ г. Карсунѣ); 2 уч. — н. ч. Сергій Алексѣев *Архаровъ* (въ с. Вешкайнѣ), акушерка Анна Григ. *Павлова*; 3 уч. — над. сов. Дмитрій Александр. *Дехтеревъ* (въ с. Аппенковѣ), акушерка Марья Фёдор. *Осипова*; 4 уч. — кол. сов. Михайлъ Яков. *Марковъ* (въ с. Старой Зиновьевкѣ), акушерка Вѣра Пет. *Никольская*; 5 уч. — кол. сов. Павелъ Тимоф. *Расторгуевъ* (въ с. Базарномъ Сызганѣ), акушерка Анна Петр. *Горожанцева*; 6 уч. — кол. сов. Андрей Михайл. *Модестовъ* (въ с. Коржевкахъ), акушерка Александра Анисимов. *Владимірова*; 7 уч. — кол. сов. Александръ Петр. *Солоновъ* (въ с. Большихъ Березяникахъ), акушерка Анастасья Иларіонов. *Савостьянова*; 8 уч. — н. ч. Викторъ Петр. *Карцевъ* (въ с. Большой Кандарати), акушерка Евдокія Яков. *Мухачева*.
Ветеринарный врачъ, над. сов. Фёдоръ Алексѣев. *Благовидовъ*.

Земская больница въ г. Карсунѣ.

Врачъ, завѣдывающій больницею, кол. сов. Михайлъ Михайл. *Остроумовъ*;
акушерка Анна Григор. *Святкина*.

Учебныя учрежденія.

Уѣздное училище.

Почетный смотритель, поруч. гвар. въ отстав. Никол. Александр. *Родионовъ*, штатн. смотр. кол. ас. Ив. Вас. *Архангельскій*; законоуч.-прот. Степ. Филин. *Зегфировъ*; учит. рус. языка, нем. ч. Александръ Петр. *Емельяновъ*; учит. арифм. и геом. нем. ч. Ив. Ив. *Казинцевъ*; учит. исторіи и геогр. нем. ч. Евгений Никит. *Пукляновъ*; врачъ кол. сов. Михайлъ Михайл. *Остроумовъ*.

Ремесленное училище.

Мастеръ руководитель, зап. ряд. Пав. Ив. *Виноградовъ*.

Городское добровольное пожарное общество.

П р а в л е н и е.

Председатель, двор. Александр. Васил. *Сабанинъ*; членъ-казначей пот. поч. гражд. Александр. Ив. *Цастуховъ*; члены: кол. регистр. Никол. Павл. *Ляшковъ* и куп. Павелъ Матв. *Драгушкинъ*. Начальн. пожар. компан. Григ. Ростиславовичъ *Шидловскій* и завѣд. илущ. общест. Пав. Ив. *Виноградовъ*.

Агенты страховых обществъ.

„Сѣвернаго“ мѣщ. Тимоф. Леонт. *Расторгуевъ* (мѣстожит. г. Карсунъ) и крест. Григ. Аверьян. *Поляковъ* (мѣстожит. с. Починки) „Русскаго“ кол. рег. Мих. Андр. *Дамировъ* (мѣстожит. г. Карсунъ) и Алексѣй Александр. *Леженицынъ* (мѣстожит. с. Большіе Березники). „Саламандра“ Татьяна Никол. *Дамирова* (мѣстожит. г. Карсунъ) и ст. сов. Казиміръ Францевичъ *Дашкевичъ* (мѣстожит. с. Большіе Березники). „Россія“ — мѣщ. Пав. Гавр. *Косицынъ* (мѣстожит. г. Карсунъ) и потом. поч. гражд. Михайль Сем. *Агринскій* (мѣстожит. с. Большіе Березники). „2-го Россійскаго“ — мѣщ. Михайль Семен. *Артемьевъ* (мѣстожит. г. Карсунъ). „Коммерческаго“ — куп. сыяъ Яковъ Петр. *Губинъ* (мѣстожит. г. Карсунъ) и кол. секр. Владим. Егор. *Ливиновъ* (мѣстожит. с. Большіе Березники). „Якорь“ — кол. сов. Оеодоръ Алекс. *Благовидовъ* (мѣстожит. г. Карсунъ) и мѣщ. Дмит. Матв. *Скурлыгинъ* (мѣстожит. с. Жадовка). „Надежда“ — крест. Никол. Евген. *Кадышевъ* (мѣстожит. г. Карсунъ) и крест. Вас. Павлов. *Апенкинъ* (мѣстожит. с. Жадовка). „С.-Петербургскаго“ — крест. Вас. Никит. *Рыбинъ* (мѣстожит. г. Карсунъ). „Московского“ — кол. ас. Ив. Васил. *Архангельскій* (мѣстожит. г. Карсунъ).

Уѣздное отдѣленіе Симбирскаго епархіальнаго училищнаго совѣта.

Председатель — протоіерей Карсунскаго Крестовоздвиженскаго собора Степ. Филип. *Зефировъ*; члены: прот. Васил. Макс. *Соколовъ*, священ. Александръ Михайл. *Алехтеевскій*, уѣзд. предв. двор. Никол. Александр. *Родионовъ*, уѣзд. исправ. Корн. Алекс. *Соловьевъ*, предс. уѣзд. зем. управы Никол. Павл. *Ляшковъ*, инспект. народ. учил. Александръ Ив. *Червяжбаскій*, штат. смотр. Ив. Васил. *Архангельскій* и членъ гор. упр. Пав. Матв. *Драгушкинъ*; дѣлопр. священ. Михайль Ив. *Вагренскій*. Уѣздн. наблюд. для церкви. школы уѣзда, прот. Стеф. Филип. *Зефировъ*.

Духовное Вѣдомство.

Благочинные: 1-го окр. — прот. Карсунскаго Крестовоздвиженскаго собора

Стеф. Филипъ, *Зефировъ*; 2-го окр. — свящ. с. Вѣлаго Ключа Никол. Ѳедор. Орловъ; 3-го окр. — свящ. с. Жадовки Ив. Сем. *Агринскій*; 4-го окр. — свящ. с. Судосева Григ. Никол. *Утѣхинъ*; 5-го окр. — свящ. с. Троицкаго-Куровдова Петръ Никанор. *Родниковъ*; 6-го окр. — свящ. с. Большой Бекетовки Никол. Иларіон. *Анненковъ*.

В о л о с т н ы я П р а в л е н і я .

1-й земскій участокъ.

Земскій начал., вол. рег. Мпх. Дмитр. *Гельгертъ*. (Мѣстожител. г. Барсувъ). Въ составъ участка входятъ волости: Анненковская, Усть-Уренская и Уренско-Карлинская.

А н н е н к о в с к о е .

Волостн. старш. Лазарь Абрамъ. *Захаровъ*; писарь крест. Дмитр. Михаил. *Абрамовъ*. Волостн. судъ. Предсѣд. крест. Никиф. Александр. *Терехинъ*; судьи: крест. Ив. Ѳедор. *Новиковъ*, крест. Ив. Петр. *Архиновъ* и крест. Яковъ Максим. *Шкуровъ*.

У с т ь - У р е н с к о е .

(Въ с. Усть-Уренъ, почт. адр. с. Русская Кандарать). Волостн. старш. кр. Ив. Матв. *Фабинъ*; писарь крест. Никол. Игнат. *Бударинъ*. Волостн. судъ. Предсѣд. крест. Степ. Михаил. *Добрынинъ*; судьи: отст. рядов. Ефр. Филип. *Митрофановъ*, отст. рядов. Ив. Степ. *Моржинъ* и крест. Михайлъ Яковл. *Красничковъ*.

У р е н с к о - К а р л и н с к о е .

(Въ с. Уренско-Карлинской слободѣ, почт. адр. село Уренско-Карлинская слобода). Волост. старш. крест. Васил. Дмитр. *Длинъ*; писарь крест. Михайлъ Емельян. *Петровъ*. Волостн. судъ. Предсѣд. крест. Васил. Макс. *Дрождинъ*; судьи: крест. Ив. Степ. *Поляковъ*, Ив. Ив. *Шарыновъ* и Ив. Игн. *Рытовъ*.

2-й земскій участокъ.

Земскій начал. корн. зап. гвард. кавалер. Владим. Владим. *Лагранжъ*. (Мѣстожит. с. Неклюдово, почт. адр. с. Неклюдово). Въ составъ участка входятъ волости: Каргинская, Беклемишевская, Старо-Зиновьевская и Базарно-Сызганская.

Каргинское. (Въ с. Каргинѣ, почт. адр. с. Старая Зиновьевка). Волости. старш. крест. Сергѣй Афанас. *Андреевъ*; писарь крест. Сем. Никит. *Никиринъ*. Волости. судъ. Предсѣд. крест. Игнат. Ив. *Семеновъ*; судья: Петръ Андр. *Калиновъ*, Ефимъ Александр. *Абрамовъ* и Илья Дмит. *Родионовъ*.

Беклемишевское. (Въ селѣ Беклемишевѣ, почт. адр. село Беклемишово). Волости. старшина крест. Степ. Куз. *Кирюхинъ*; писарь Сер. Арпстарх. *Глошкинъ*. Волости. судъ. Предсѣд. — волости. старшина; предсѣдательствующій — крест. Фролъ Савиновичъ *Платоновъ*; судья: крест.: Лука Яков. *Ананьевъ*, Мих. Александр. *Большаковъ* и Констан. Артем. *Солдатовъ*.

С т о р о - З и н о в ь е в с к о е .

(Въ селѣ Старой Зиновьевкѣ, почт. адр. село Старая Зиновьевка). Волости. старшина — крест. Григ. Ив. *Кругловъ*; писарь — крест. Ив. Дмит. *Крыловъ*. Волости. судъ. Предсѣд. крест. Ив. Сем. *Аристовъ*; судья: крест.: Маг. Феоктист. *Феоктистовъ*, Мих. Александр. *Сафьянкинъ* и Захарь Федор. *Буслаевъ*.

Б а з а р н о - С ы з г а н с к о е .

(Въ селѣ Базарномъ Сызганѣ, почт. адр. село Базарный Сызгань). Волости. старш. крест. Ив. Сем. *Агафоновъ*; писарь крест. Яковъ Игнат. *Дозоровъ*. Волости. судъ. Предсѣд. запасный писарь Прок. Ив. *Евдокимовъ*; судья: крест.: Григ. Вас. *Истоминъ*, Григ. Пав. *Ипполитовъ* и Вас. Сид. *Шилловъ*.

3-й земскій участокъ.

Земск. начальн. кол. секр. Никол. Александр. *Мотовиловъ*. (Мѣстожит. Паузы, почт. адр. село Юрловка). Въ составъ участка входят волости: Водарцацкая, Жадовская и Юрловская.

В о д а р а ц к о е .

(Въ селѣ Водарцацкомъ, почт. адр. стан. „Поливаново“). Волости. старш. крест. Степ. Иг. *Назаровъ* (и. д.); писарь крест. Романъ Андреев. *Антроповъ*. Волости. судъ. Предсѣд. — крест. Вас. Родион. *Козловъ*; судья: крест.: Давыла Давыл. *Павловъ*, Ив. Сем. *Мишневъ* и Дмит. Вас. *Волркинъ*.

Ж а д о в с к о е .

(Въ селѣ Жадовкѣ, почт. адр. село Жадовка). Волости. старш. крест.

Григ. Степ. *Синягинъ*; писарь крест. Александр. *Мих. Молчановъ*. Волостн. судъ. Предсѣд. отстав. ряд. Фед. Ив. *Кожевниковъ*; председательствующій отстав. унтеръ-офиц. Алексѣй Матв. *Жагловъ*; судьи: Андрей Пет. *Чернышевъ* и Дорочей Ильичъ *Осинъ*. Земск. начальн. стат. сов. Александр. *Фед. Гельшертъ*. (Мѣстожит. село Юрловка).

(Въ селѣ Юрловкѣ, почт. адр. село Юрловка). Волостн. старш. крест. Вас. Корнл. *Гришинъ*; писарь крест. Никол. Абрам. *Абрамовъ*. Волостн. судъ. Предсѣд. крест. Степ. Ив. *Соломонидинъ*; судьи: запасн. ряд. Флавицъ Нивиф. *Комаровъ*, запасн. старшій унтеръ-офиц. Вас. Григ. *Алшеевъ* и крест. Федоръ Матв. *Барыковъ*. Земск. начальн. стат. сов. Александр. *Фед. Гельшертъ*. (Мѣстожит. село Юрловка).

4-й земскій участокъ.

Земск. начальн. стат. сов. Александр. *Фед. Гельшертъ*. (Мѣстожит. село Озимки, Троицкой вол., почт. адр. станція „Изна“). Въ составъ участка входят волости Троицкая, Коржевская и Больше-Шуватовская).

Троицкое.

(Въ с-цѣ Троицкомъ, почт. адр. стан. „Изна“). Волостн. старш. крест. Ив. Степ. *Воронинъ*; писарь мѣщ. Ив. Вас. *Волковъ*. Волостн. судъ. Предсѣд. волостн. старш., председательствующій крест. Андрей Степ. *Еварестовъ*; судьи: крест.: Савелій Осип. *Тришинъ*, Вас. Ив. *Левлевъ* и Азов. Парфен. *Базовъ*.

Коржевское.

(Въ селѣ Коржевкѣ, почт. адр. село Коржевка). Волостн. старш. крест. Мих. Вас. *Чердаковъ*; писарь Петръ Степ. *Глѣбовъ*. Волостн. судъ. Предсѣд. волостной старшина; судьи: крест.: Ефимъ Данил. *Чердаковъ*, Вас. Ив. *Бушевъ*, Вас. Ефим. *Овсянниковъ* и Узбякъ Аксеновъ *Якусевъ*.

Больше-Шуватовское.

(Въ селѣ Большомъ Шуватовѣ, почт. адр. село Коржевка). Волостн. старш. крест. Степ. Дмит. *Володина*; писарь потом. почет. гражд. Вас. Сте. *Лебедевъ*. Волостн. судъ. Предсѣд. волостной старшина; судьи: крест.: Ив. Вас. *Слетковъ*, Вас. Емельян. *Сорокинъ*, Степ. Вас. *Жилкинъ* и Фед. Евдов. *Большаковъ*.

5-й земскій участокъ.

(Земск. начальн., ротмистръ Вяязь Александр. *Никол. Гагаринъ*. (Мѣсто-

жит. сельцо Высоко-Пазухино, почт. адр. станція „Ияза“). Въ составъ участка входятъ волости: Сурская, Аргашская и Больше-Березинская.

С у р с к о е.

(Въ Пригород. Сурскомъ Острогъ, почт. адр. село Вольше-Березники). Волостн. старш. отстав. боцманъ Ив. Архип. *Рузановъ*; писарь крест. Ия. Степ. *Бодинъ*. Волостн. судъ. Предсѣд. волостной старшина; судьи: отставн. унтеръ-офиц. Алексѣй Троф. *Муравлевъ*, запасн. унтеръ-офиц. Яковъ Дороф. *Итѣйкинъ*, крест. Ив. Ром. *Косовъ* и крест. Филиппъ. Дач. *Смолинъ*.

А р г а ш с к о е.

(Въ с. Аргашъ, почт. адр. с. Аргашъ). Волостн. старш., крест. Ионъ Максим. *Зельинъ*; писарь, запасн. пис. Мих. Ив. *Кузнецовъ*. Волостн. судъ. Предсѣд. волостн. старш.; судьи: кр.: Ив. Мих. *Баботкинъ*, Захаръ Игнат. *Томилинъ* и Ив. Дмитр. *Оськинъ*.

Б о л ь ш е - Б е р е з е н с к о е.

(Въ с. Большихъ Березникахъ, почт. адр. с. Вольше Березники). Волостн. старш., крест. Ник. Егор. *Губанищевъ*, писарь, кр. Вас. Петр. *Нуждинъ*. Волостн. судъ. Предсѣд. волостн. старш.; судьи: кр.: Апаній Тимоф. *Серичевъ*, Дмитр. Степ. *Савинъ*, Вас. Андр. *Мамрышкинъ* и Ив. Филип. *Аброськинъ*.

6-й земскій участокъ,

Земскій начальн., дворян. Александръ Вас. *Сабанинъ*. (М.—жит. гор. Карсунъ). Въ составъ участ. входятъ волости: Карсунская, Вешкайменская, Мало-Карсунская и Потьминская.

К а р с у н с к о е.

(Въ гор. Карсунъ). Волостн. старш., крест. Яковъ Дмитр. *Абрамовъ*; писарь, кр. Ив. Сем. *Добрынинъ*. Волостн. судъ. Предсѣд., волостн. старш.; судьи: кр.: Серг. Ив. *Красновъ*, Степ. Никиф. *Бѣловъ*, Дмитр. Ив. *Урлимовъ* и Алекс. Вас. *Горшковъ*.

В е ш к а й м е н с к о е.

(Въ с. Вешкаймъ, почт. адр. г. Карсунъ). Волостн. старш., отставн. унт.-офиц. Ник. Алекс. *Головкинъ*; писарь, солдатскій сынъ Ив. Мих. *Северюгинъ*. Волостн. судъ. Предсѣд. волостн. старш.; судьи: кр.: Зах. Степ. *Жемановъ*, Ник. Вас. *Погодинъ*. Степ. Тимоф. *Фолминъ* и Вас. Павл. *Малаховъ*.

Мало-Карсунское.

(Въ пригор. Маломъ Карсунъ, почт. адр. гор. Касунъ). Волостн. старш., кр.: Фед. Матв. *Игонинъ*; писарь мѣщ. Степ. Ив. *Волынцевъ*. Волостн. судъ. Предсѣд. волостн. старш.; судьи: кр.: Констант. Александр. *Галныкинъ*, Алекс. Мих. *Болотновъ*, Фед. Федор. *Адріановъ* и Констан. Вас. *Шестинъ*.

Потыминское.

(Въ с. Потынь, почт. адр. с. Русская Кандарать). Волостн. старш., кр. Кузьма Вас. *Елизаровъ*; писарь, кр. Ник. Мих. *Заплиткинъ*. Волостн. судъ. Предсѣд., волостн. старш.; судьи: кр.: Дмитр. Ив. *Заплиткинъ*, Яковъ Федот. *Дуновъ*, Андр. Ив. *Вѣльновъ* и Ив. Егор. *Церковновъ*.

7-й земскій участокъ.

Земскій начальн., кол. ас. Алексѣй Николаев. *Фонъ-Викъ*. (М.—жит. с. Сосновка, почт. адр. гор. Карсунъ.) Въ составъ участ. входятъ волости: Сосновская, Горинская и Бѣло-Ключевская.

Сосновское.

(Въ с. Сосновкѣ, почт. адр. гор. Карсунъ). Волостн. старш., кр. Филип. Дмитр. *Яковлевъ*; писарь, мѣщ. Яковъ Кузьм. *Гурьяновъ*. Волостн. судъ. Предсѣд., волостн. старш.; судьи: кр.: Мих. Фролов. *Кунтѣевскій*, Автипъ Кузьм. *Зайцевъ*, Зах. Григ. *Аксеновъ* и Сафа *Муратшинъ*.

Горинское.

(Въ с. Горинкахъ, почт. адр. гор. Карсунъ). Волостн. старш., кр. Григ. Емельян. *Колязинъ*; писарь, вкрест. Александръ Мих. *Карташевъ*. Волостн. судъ. Предсѣд. волостн. старш.; судьи: запасн. унтеръ-офиц. Яковъ Ларионов. *Анохинъ*, отставн. унтеръ-оф. Мих. Серг. *Клшоринъ*, кр. Антонъ Филип. *Сokolovъ* и запасн. рядов. Феткулла *Виккузинъ*.

Бѣло-Ключевское.

(Въ с. Бѣломъ Ключѣ, почт. адр. с. Русская Кандарать.) Волостн. старш. вкрест. Степ. Ананьев. *Барановъ*; писарь, запасн. старш. писарь Петръ Кузьм. *Исапчевъ*. Волостн. судъ. Предсѣд. волостн. старш.; судьи: кр.: Ив. Алекс. *Журавлевъ*, Степ. Ив. *Тарасовъ*, Ник. Серг. *Глазистовъ* и Петръ Ив. *Кожушкинъ*.

Полицейскіе урядники:

1-го стана: 3-го участ., запасный ефрейт. Илья *Кулагинъ* (въ с-цѣ Ляховкѣ); 4-го участ. запасный младш. унт.-офпц. Вас. *Кривошеевъ* (въ с. Базарномъ Сызганѣ); 5-го участ., кареуиск. мѣщ. Александръ *Грошевъ* (въ с-цѣ Гурьевкѣ); 6-го участ. запасн. старш. унт.-офицеръ Пав. *Драловъ* (въ с. Жадовкѣ); 7-го участ. запасн. писарь Осипъ. *Алкаевъ* (въ с. Пякузѣ); 15-го участ. потом. почетн. гражд. Ник. *Агринскій* (въ с. Кятовкѣ). Пѣшій—на суконной фабр. торгово-промышлен. товарищ. Тимербулата Авчуряна при сельцѣ Гурьевкѣ запасн. старш. писарь Ник. *Умлянкинъ*. Пѣшій—на сувон. фабрикѣ Протопопова при селѣ Румянцевѣ, ратникъ ополченія изъ запасн. нижн. чиновъ Ив. *Корниловъ*. 2-го стана: 10-го участ. запасн. старш. писарь Вас. *Сосинъ* (въ с. Сосповкѣ); 11-го участ. ратникъ ополченія изъ запасн. нижн. чиновъ Матв. *Ворожейкинъ* (въ с. Коржевѣ); 12-го участ. оставн. унтеръ-офпц. Алекс. *Маркинъ* (въ с. Большихъ Березникахъ); 13-го участ. запасн. унтеръ-офпц. Ив. *Харитоновъ* (въ с. Сабаевѣ); 14-го участ. запасн. фейерверкеръ Ефимъ *Мьяковъ*. 3-го стана: 8 участ. запасн. ряд. Антипъ *Фроловъ* (въ с. Усть-Уренѣ); 9 участ. потомствен. почетн. гражд. Алекс. *Елтинъ* (въ с. Бѣломъ Блючѣ); 1-го участ. личн. почетн. гражд. Вас. *Смирновъ* (въ с. Аяненковѣ); 2-го участ. запасн. объѣздчикъ Мих. *Шлямовъ* (въ с. Вешкаймѣ).

Курмышскій уѣздъ.

Уѣздный предводитель дворянства кол. сов. Алексан. Сергѣев. *Андреевскій*.

Уѣздный Сѣздъ.

Предсѣдатель — уѣздный предводитель дворян.; члены: уѣзд. членъ окруж. суда ст. сов. Ив. Степ. *Моляковъ*; земскіе начал.: 1 уч.—поруч. Ник. Фед. *Соловьевъ*; 2 уч.—подпор. Серг. Александ. *Шипиловъ*; 3 уч.—двор. Александр. Серг. *Волковъ*; 4 уч.—корн. Ник. Серг. *Волковъ*; 5 уч.—тит. сов. Серг. Алек. *Пантусовъ*; секретарь нем. ч. Ник. Игнат. *Толстовъ* (п. д.).

Уѣздное полицейское Управление.

Уѣздн. исправ. — кол. сов. Георг. Вас. *Бѣльскій*; помощ. исправ. над. сов. Фед. Вас. *Акаемовъ*; секр. тит. сов. Ив. Вас. *Воскресенскій*; столоначальникъ: п. ч. Серг. Яков. *Рождественскій* (в. д.) и кол. секр. Алек. Ив. *Хмельницкій*; регистр. губ. секр. Іамвляхъ Ив. *Хмельницкій*; становые пристава: 1 ст.—кол. ас. Ник. Дмит. *Петровъ*, (м. жит. с. Пяльна, поч. адр. с. Пиль-

на); 2 ст.—губ. секр. Влад. Порф. *Ивановъ* (м. жит. с. Рагово, поч. адр. с. Волховское); полиц. надз. кол. рег. Сер. Пет. *Никольскій*.

Уѣздное по воинской повинности Присутствіе.

Предсѣдатель—уѣздный предводитель дворянства; члены: уѣздн. исправ. уѣздн. воин. начальн.; членъ уѣзда. зем. управы; дѣлопроизвод. нем. ч. Ник. Игнат. *Толстовъ*.

Уѣздное по питейнымъ дѣламъ Присутствіе.

Предсѣдатель—уѣздн. предв. дворян.; члены: уѣзд. членъ окружн. суда; уѣзд. исправ.; зем. начал. 2-го уч.; непремѣн. членъ присут. кол. сов. Владим. Фед. *Серебряниковъ*.

Уѣздный Училищный Совѣтъ

Предсѣдатель—уѣзд. предвод. дворян.; члены: инспек. народ. училищъ ст. сов. Викт. Фед. *Люстрицкій*; отъ министер. внутрен. дѣлъ—уѣзд. исправ.; отъ министер. народн. просвѣщ. завѣдывающій гор. училищемъ; отъ духов. вѣдом. протоіер. Петръ Дмит. *Рождественскій*; отъ земства предсѣд. уѣзд. зем. упр. ген.-майоръ Всеволодъ Григор. *Петровичъ* и всѣ земскіе начал.; отъ города городской староста.

Уѣздное Раскладочное Присутствіе.

Предсѣдатель—подат. инспек., кол. секр. Григ. Ив. *Романовъ*; члены: отъ земства куп. сынъ Фед. Капитов. *Некрасовъ*; куп. Ив. Мих. *Мендель*; куп. Мих. Антон. *Азлинъ*; отъ гор. крест. Ив. Плат. *Григорьевъ*; куп. Алек. Вас. *Токаревъ* и куп. Як. Ник. *Наймартъ*.

Уѣздный распорядительный Комитетъ.

Предсѣдатель—уѣзд. исправ.; члены: уѣзд. воин. нач.; предсѣд. уѣздн. земск. управы и городск. староста.

Уѣздное Тюремное Отдѣленіе.

Старшій директоръ—уѣзд. предвод. дворян.; директоры: уѣзд. чл. окруж. суда, уѣзд. исправ., предсѣд. уѣзд. земск. упр., город. староста, уѣзд. врачъ, протоіерей Петр. Дмит. *Рождественскій*, начальникъ тюрьмы, тит. сов. Вас. Федост. *Боровскій*.

Уѣздная Земская Управа.

Предсѣд.—над. сов. Петр. Алек. *Пантусовъ*; члены: зап. фельдф. Ник. Ник. *Фалингъ*; вкрст. Ив. Ив. *Грязновъ*; секр. баронъ Ник. Плат. *Фредериксъ*; зем. страх. агентъ вкр. Влад. Андреев. *Зетривъ*.

Городское Общественное Управление.

Городской староста—куп. Ив. Мих. *Мендель*; помощ. старосты Александр. *Кудельскій*.

Сиротскій Судъ

Предсѣдатель—город. староста; члены: куп. Фед. Капит. *Некрасовъ* и Ефим. Никиф. *Дементьевъ*, мѣщ. Андр. Степ. *Крюковъ* и Ив. Мих. *Ватаевъ*; дѣлопроизводитель мѣщ. Рафаиль Аристарх. *Морозовъ*.

Почтово-Телеграфныя учрежденія.

Почтово-телеграфная контора въ гор. Курмышѣ.

Начальникъ—над. сов. Вас. Дмит. *Бъловъ*; поч.-телеграфные чиновники: V разр. Степ. Федор. *Никифоровъ* и VI разр. Дмит. Григор. *Михайловъ*.

Почтово-телеграфныя отдѣленія: въ с. Пильнѣ:

Начальникъ Сем. Афанас. *Архиперевъ*; почт.-телеграфный надсмотрщикъ нем. ч. Александр. Вас. *Бъловъ*.

Въ с. Болжовскомъ.

Начальникъ—Ив. Дав. *Давыдовъ*; почт.-телеграфный чиновникъ VI разр. Петр. Мих. *Вусковъ*.

Чины Судебнаго вѣдомства.

Товарищъ прокурора Ив. Евграф. *Энгель*; судебные слѣдователи: 1 уч.—кол. ас. Ник. Владим. *Нейковъ*; 2 уч.—кол. асс. Герас. Егор. *Леденцовъ*; нотариусъ (вакансія); судеб. приставъ н. ч. Владим. Прокоф. *Громовъ*.

Уѣздное Казначейство.

Казначей, кол. совѣт. Ив. Ив. *Знаменскій*; бухгалтеръ нем. ч. Ефим. Ив. *Будько*; помощники бухгалтера: кол. секр. Пав. Влад. *Лебедевъ* и нем. ч. Вас. Егор. *Магницкій*.

Чины Удѣльнаго вѣдомства.

Управляющій 3 Курмыш. удѣльн. имѣн. двор. Ник. Влад. *Бобовдовъ*.

Управление уѣзднаго воинскаго начальника.

Уѣздный воинскій начальникъ, подполк. Иосиф. Испф. *Роекъ*; дѣлопроизводитель Мих. Лукичъ *Фоминъ*.

Учебныя заведенія.

Женская Прогимназія.

Попечительница двор. Вѣра Никол. *Андреевская*; предсѣдатель попечит. съѣта уѣздный предводитель дворянства; члены: городской староста и двор. ексавд. Петр. *Шутиловъ*; предсѣдатель педагогич. совѣта—завѣдывающій городскимъ училищемъ; начальница прогимназіи двор. Марія Валеріан. *Львова*; доуучитель прот. Петръ Дмитр. *Рождественскій*; учительницы: русскаго яз. рія Дмитр. *Созонова*; исторіи и географіи Юлія Иван. *Виноградова*; арпены Фатима Григор. *Лежнина*; рукодѣлія Александра Богдан. фонъ-*Германъ*; топсанія Анна Андр. *Чемалина*; учительница приготов. класса Любовь гр. *Демидова*.

Городское 3-хъ классное училище.

Завѣдывающій училищемъ, над. сов. Фед. Вас. *Виноградовъ*; законоучитель, священ. Іоаннъ Герас. *Сперанскій*; учителя: Дмитр. Александр. *Самаринъ* (дмитр. Вас. *Губинъ*).

Медицинскій персоналъ.

Уѣздный врачъ кол. сов. Алексѣй Андр. *Веселуцкій*; земскіе врачи: 1 нем. ч. Ник. Гавр. *Салищевъ* (въ гор. Курмышѣ); акушерка Надежда тавт. *Вьялева*; 2 уч. нем. ч. Александр. Иван. *Ефимовъ*; акушерка Вар. товна *Виганова*; 3 уч. нем. ч. Ник. Сем. *Купревичъ*; акушерка Еват. *Лиманова*; 4 уч. нем. ч. Влад. Веніам. *Охлобыстинъ*; акушерка-дшерица Лидія Констан. *Эльмидина*; ветеринарный врачъ, кол. асс. Мих. *Тарнорудовъ*.

Земская больница въ (г. Курмышѣ).

Завѣдывающій больницею врачъ нем. ч. Ник. Гаврил. *Салищевъ*.

Духовное вѣдомство.

Благочинные: 1 округа прот. успенскаго собора Петръ Дмитр. *Рождественскій*; 2 округа свящ. с. Жданова Алекснд. Мих. *Врасовскій*; 3 окр. свящ. с. Порѣцкаго, Алатыр, уѣзда, Пав. Степ. *Введенскій*; 4 окр. свящ. с. Медяны Викторъ Филар. *Соловьевъ*.

Агенты страховыхъ обществъ.

„Русскаго“ мѣщ. Влад. Прокоф. *Гроловъ*; „Якорь“ вкрст. Сем. Сем. *Мурзаневъ* 2; „Коммерческаго“ мѣщ. Ив. Флегонт. *Галкинъ*.

Волостныя правленія.

1-й Земскій участокъ.

Земскій начальникъ пор. Ник. Ѳед. *Соловьевъ*, (м.-жит. с. Языково, поч. адр. с. Болховское. Въ составъ уч. входятъ волости: Языковская, Алгашинская и Атаевская.

Я з ы к о в с к о е.

(Въ с. Языковъ, поч. адр. с. Пильна). Волост. старш. кр. Ив. Нивятин. *Перинъ*; писарь кр. Дмит. Ив. *Меркуловъ*; Волостной судъ. Предсѣдатель волост. старшина; судья кр.: Серг. Сем. *Ушковъ*, Гавр. Ив. *Логиновъ*, Ѳед. Вас. *Курасовъ* и Ник. Андр. *Максимовъ*.

А л г а ш и н с к о е.

(Въ с. Алгашахъ, поч. адр. с. Пильна). Волост. старш. кр. Ник. Иван. *Васинъ*; писарь Андр. Ив. *Крючковъ*. Волостной судъ. Предсѣдатель вол. старшина; судья кр.: Аѳан. Ѳедор. *Кузнецовъ* и Ив. Андр. *Семашинъ*.

А т я ш е в с к о е.

(Въ с. Штавапахъ, поч. адр. г. Курмышъ). Волост. старшина кр. Егоръ Ѳедор. *Ѳедоровъ*; писарь кр. Ив. Алексѣевъ *Мальковъ*. Волостной судъ. Предсѣдатель волост. старшина; судья кр. Григ. *Митрофановъ*, Еф. *Семеновъ* и Алек. *Зотовъ*.

2-й земскій участокъ.

Земскій начальникъ от. подпор. Серг. Алекс. *Штиловъ*, (м.-жит. с. Бортсурманы, поч. адр. г. Курмышъ. Въ составъ уч. входятъ: г. Курмышъ и волости: Курмышская, Дѣяновская и Бортсурманская).

К у р м ы ш с к о е.

(Въ с. Четаихъ, поч. адр. г. Курмышъ). Волостн. старш. кр. Миронъ *Григорьевъ*; писарь кр. Вас. Мих. *Некрасовъ*. Волостной судъ. Предсѣдатель кр. Вас. *Егоровъ*; судьи кр.: Ив. *Трифоновъ*, Дмит. *Даниловъ* и Вас. *Аванасьевъ*.

Д ѣ я н о в с к о е.

(Въ с. Дѣяновъ, поч. адр. г. Курмышъ). Волостн. старш. кр. Мих. Еф. *Гурьяновъ*; писарь кр. Мих. Мих. *Фроловъ*. Волостной судъ. Предсѣдатель волост. старшина; судьи кр.: Ив. *Рыбинъ*, Дмитр. *Елисеевъ* и запасн. ун.-оф. Ив. *Моисеевъ*.

Б о р т с у р м а н с к о е.

(Въ с. Бортсурманахъ, поч. адр. г. Курмышъ). Волостн. старш. кр. Алекс. Григ. *Крыловъ*; писарь кр. Степ. Фед. *Хроминъ*. Волостной судъ. Предсѣдатель волост. старш.; судьи кр.: Кирилль *Неонилинъ*, Сем. *Лисинъ*, Иванъ *Мельниковъ* и Алекс. *Мионовъ*.

3-й земскій участокъ.

Земск. начал., дворян. Александръ Серг. *Волковъ*. (Мѣстожит. с. Мерясево, почт. адр. с. Пильна). Въ составъ участка входятъ волости: Пильнинская, Ждановская, Знаменская и Чембилеевская.

П и л ь н и н с к о е

(Въ с. Пильнѣ, почт. адр. с. Пильна). Волостн. старш. кр. Яковъ Петр. *Конюховъ*; писарь крест. Дмитр. Михаил. *Микуновъ*. Волостн. судъ. Предсѣд. волостн. старш.; судьи: крест.: Алекс. *Гришанинъ*, Никол. *Родинъ* и Егоръ *Ергневъ*.

Ж д а н о в с к о е.

(Въ с. Ждановъ, почт. адр. с. Пильна). Волостн. старш. крест. Ив. Серг. *Алинь*; писарь крест. Васил. Павл. *Антоновъ*. Волостн. судъ. Предсѣд. волостн. старш.; судьи: крест.: Влад. *Башикировъ*, Федоръ *Засыкинъ* и Ив. *Ильдюшевъ*.

З н а м е н с к о е.

(Въ с. Знаменскомъ, почт. адр. с. Пильна). Волостн. старш. крест. Мих.

Осм. *Өмкинъ*; писарь стар. пис. Григ. Плат. *Григорьевъ*. Волостн. судъ. Предсѣд. волостн. старш. судья: крест.: Ив. *Шегуровъ*, Сем. *Коромысловъ*, Михаилъ *Сорокинъ* и Яковъ *Зиновьевъ*.

Ч е м б и л е е в с к о е .

(Въ д. Чембилеяхъ, почт. адр. с. Болховское). Волостн. старш. крест. Бяляль *Фазыловъ*; писарь крест. Дмитр. Герас. *Антоновъ*. Волостн. судъ. Предсѣдат. волостн. старш. судья: крест. Хамидулла *Велеевъ*, Аллямъ *Вахитовъ*, Шагеръ *Айбетуловъ* и Исмаиль *Шарафетдиновъ*.

4-й земскій участокъ.

Земскій началн. корн. Никол. Серг. *Волковъ*. (Мѣстожит. с. Устимова, Мурзицкой вол., почт. адр. с. Болховское). Въ составъ участка входят волости: Мурзицкая, Анастасовская и Петряксинская.

М у р з и ц к о е .

(Въ с. Мурзицахъ, почт. адр. с. Болховское). Волостн. старш. крест. Алекс. Севастьян. *Сорокинъ*; писарь мѣщ. Ив. Александр. *Орловъ*. Волостн. судъ. Предсѣд. волостн. старш.; судьи: крест.: Андр. *Сенотовъ*, Ив. *Колчинъ* и Матв. *Мельниковъ*.

А н а с т а с о в с к о е .

(Въ с. Анастасовѣ, почт. адр. с. Болховское). Волостн. старш. крест. Михаилъ Конст. *Безруковъ*; писарь крест. Петръ Никол. *Оловяновъ*. Волостн. судъ. Предсѣд. волостн. старш.; судьи: крест.: Григ. *Ларинъ*, Дмитр. *Зиновьевъ*, Петръ *Галаминъ* и Федоръ *Федотовъ*.

П е т р я к с и н с к о е .

(Въ д. Петряевѣ, почт. адр. с. Пильна). Волостн. старш. отст. фельдф. Азисъ *Мавлихановъ*; писарь крест. Степ. Ив. *Соколовъ*. Волостн. судъ. Предсѣд. крест. Бадретдинъ Абдюшевъ *Хватовъ*; судьи: крест.: Семерханъ *Жедихановъ*, Мавлиханъ *Жедихановъ* и Бадретдинъ *Абдюхановъ*.

5-й земскій участокъ.

Земскій начал., тит. сов. Сергѣй Алексѣев. *Пантусовъ*. (Мѣстожит. хуторъ, близъ с. Свинухи, почт. адр. с. Болховское). Въ составъ участка входят волости: Бахаревская, Болховская и Верхне-Талызинская.

Б а х а р е в с к о е .

(Въ с. Бахаревкѣ, почт. адр. с. Болховское). Волостн. старш. отст. унт.

офиц. Ив. Потап. *Носовъ*; писарь крест. Михайль Петр. *Питерскій*. Волостн. судъ. Предсѣд. волостн. старш.; судьи: крест. Никол. *Ерагановъ*, Андрей *Игошинъ*, Егоръ *Солдатовъ* и Тимоф. *Терешинъ*.

Б о л х о в с к о е.

(Въ с. Волховскомъ, почт. адр. с. Волховское). Волостн. старш. отст. фельдф. Петръ Ив. *Бардинъ*; писарь крест. Михайль Ив. *Лягинъ*. Волостн. судъ. Предсѣд. волостн. старш.; судьи: крест.: Тимоф. *Жуленковъ*, Ив. *Скворцовъ*, Дмитр. *Зайчиковъ* и зап. пис. Степ. *Влимовъ*.

Верхне-Талызинское.

(С. Верхнее Талызино, почт. адр. с. Волховское). Волостн. старш. кр. Михайль Савельев. *Спиридоновъ*; писарь кр. Степ. Адриян. *Куликовъ*. Волостн. судъ. Предсѣдатель волостн. старшина; судьи: кр.: Михайл. *Спиридоновъ*, Тимоф. *Батраковъ*, Ив. *Смирновъ*, Антоновъ *Шаринъ* и Дмитр. *Носковъ*.

Полицейскіе урядники.

1-го стана: 1 уч. зап. пис. Сергѣй Ив. *Зиновьевъ*, (въ с. Бортеурманахъ); 4 уч. от. пис. Григор. Дан. *Александровскій* (въ дер. Чембилеяхъ); 2 уч. от. фельд. Владим. Ив. *Зиновьевъ*, (въ с. Мамешевъ); 5 уч. (вакансія); 6 уч. от. ефр. Ив. Ефим. *Фруентовъ*, (въ с. Штанашахъ); 2-го стана: 3 уч. зап. ун. оф. Ив. Григор. *Алехинъ*, (въ дер. Петряевъ); 7 уч. зап. фельдф. Федоръ Ив. *Ильинъ*, (въ с. Медянъ); 8 уч. зап. пис. Александр. Егор. *Мионовъ*, (въ с. Анастасовъ); 9 уч. зап. пис. Дементій Алексѣев. *Новиковъ* (въ с. Бахаревъ); 10 уч. зап. пис. Яковъ Севастьян. *Сорокинъ*, (въ с. Волховскомъ).

Сенгилеевскій уѣздъ.

Уѣздный предводитель дворянства—д. с. с. Владим. Петров. *Меуцериновъ*.

Уѣздный Сѣздъ.

Предсѣдатель—уѣздный предводитель дворянства; члены: уѣздн. членъ окруж. суда, кол. секр. Михайль Дмитр. *Пятибиковъ*; почетн. миров. судьи: ст. сов. Дмитр. Федор. *Ермоловъ*, Владим. Петр. *Меуцериновъ*; земскіе начальники: 1 уч.—надв. сов. Никол. Никол. *Захарьинъ*; 2 уч.—кол. рег. Александр. Никол. *Свѣяжениновъ*; 3 уч.—поруч. Александр. Никол. *Подгорный*; 4 уч.—пор. Петр. Александр. *Манчентъ*; 5 уч.—поруч. Михайл. Михайл. *Валуевъ*; секретарь, в. ч. Никол. Юсиф. *Ивановъ* (и. д.).

Уѣздное Полицейское Управление.

Уѣздн. исправникъ — кол. сов. Александр. Дмитр. *Варламовъ*; помощ. исправн., надв. сов. Петр. Аким. *Ураевъ*; секретарь губ. секр. Ив. Ив. *Потъхинъ*; столоначальники: губ. секр. Владим. Захаров. *Ивановъ* и кол. рег. Никол. Андреев. *Бутузовъ*; регистраторъ, губ. секр. Яков. Сергѣев. *Рушко*; становые пристава: 1 стана, кол. секр. Дмитр. Вас. *Портыковский*. (въ с. Тереньгѣ) и 2 стана, кол. рег. Ив. Александр. *Варламовъ*, (ж. жит. с. Дворянское). полицейскій надзиратель, н. ч. Федор. Никол. *Карасевъ*.

Уѣздное по Военской Повинности Присутствіе.

Предсѣдатель — уѣздный предводитель дворянства; члены: уѣздн. военскій начальник., уѣздн. исправн., предсѣд. уѣздн. зем. управы; секретарь, н. ч. Никол. Іосиф. *Ивановъ*.

Уѣздное по Питейнымъ Дѣламъ Присутствіе.

Предсѣдатель — уѣздный предводитель дворянства; члены: уѣздн. член. окр. суда, уѣздн. исправн., предсѣд. уѣздн. зем. управы, зем. начальник. 1 уч., непрѣмѣн. членъ присут. надзир. 1 окр. Петр. Вас. *Сабо*.

Уѣздный Училищный Совѣтъ.

Предсѣдатель — уѣздный предводитель дворянства; члены: инспек. народн. учил. с. с. Никол. Павл. *Охотинъ*; отъ Минист. Внутр. Дѣлъ — уѣздн. исправн.; отъ Минист. Народн. Просвѣщ. — шт. смотр. уѣздн. училища; отъ Духовнаго Вѣдомства — прот. Іоаннъ Львов. *Сагановъ*; отъ земства — предсѣд. уѣздн. земск. управы; отъ города — пот. поч. граж. Мих. Александр. *Климовъ*.

Уѣздный Распорядительный Комитетъ.

Предсѣдатель — уѣздный исправникъ; члены: уѣзд. воен. начальник., предсѣдатель уѣздн. зем. управы и городской голова.

Раскладочное по Промысловому налогу Присутствіе.

Предсѣдат., податн. инспект. Ник. Ив. *Кузьминъ*; члены: мѣщ. Ив. Петр. *Соколовъ*, куп. Вас. Вас. *Скоковъ*, мѣщ. Флег. Мих. *Баукинъ*, Ив. Гурьян. *Жуковъ*, куп. Фед. Петр. *Пономаревъ*, Род. Ив. *Толкачевъ*, мѣщ. Мих. Мих. *Молевъ* и вр. Вас. Ник. *Красильниковъ*.

Уѣздное Тюремное Отдѣленіе.

Старшій директ., уѣздн. предводит. дворян.; директоры: уѣздн. исправн., уѣздн. членъ окружн. суда, предсѣдат. уѣздн. земск. управы, городск. голова, прот. Іоаннъ Льв. *Сагановъ* и уѣздн. врачъ. Начальн. тюрьмы, н. ч. Ник. Прох. *Прохоровъ*.

Уѣздная Земская Управа.

Предсѣдат., дворян. Серг. Алексѣев. *Тепловъ*; члены: дв. Ник. Вас. *Викифоровъ*, поруч. Серг. Юрьев. *Гончаровъ* и мѣщ. Петръ Вас. *Хртновъ*; дѣлопроизводит. поч. гражд. Пав. Прокоф. *Аникинъ*; бухгалт. поч. гражд. Ив. Ив. *Апаровъ*. Земскій страх. агентъ—кол. рег. Алексѣй Павл. *Дунаевъ*.

Городская Управа.

Городской голова, куп. Фед. Петр. *Пономаревъ*; члены: мѣщ. Петръ Ив. *Пырковъ* и куп. Констант. Андр. *Стихаревъ*. Городск. секрет., мѣщ. Петръ Павл. *Чижевъ*.

Городской Общественный Банкъ.

Директ. вуп. Феокт. Осип. *Нестеровъ*; товарищи: кр. Констан. Дм. *Вакановъ* и мѣщ. Кузьма Федот. *Орловъ*; бухгалт. кр. Евсей Афан. *Васинъ*.

Сиротскій Судъ.

Предсѣдат. Ал. Дмитр. *Расторгуевъ*; члены: куп. Констант. Андр. *Стихаревъ* и мѣщ. Ив. Петр. *Надежинъ*. Секрет. крест. Евсей Афан. *Васинъ*. Мѣщанскій староста мѣщ. Акимъ Петр. *Соколовъ*.

Почтово-телеграфныя учрежденія.

Почтово-телеграфная контора въ г. Сѣнгилѣѣ.

Начальн., над. сов. Владим. Серг. *Маловъ*; Почтово-телеграфн. чиновн., н. ч. Александръ Вас. *Утѣхинъ*.

Почтово-телеграфное отдѣленіе въ с. Водарациномъ.

Начальн., н. ч. Ник. Аким. *Даванинъ*. Почтово-телеграфн. чиновн., н. ч. Алексѣй Алексѣев. *Власовъ*.

Почтово-телеграфное отдѣленіе въ селѣ Новодѣвичьѣ.

Начальн., губ. секр. Григ. Петр. *Орловъ*; почтово-телеграфн. чиновн., губ. секр. Александръ Мих. *Прохоровъ*.

Почтовое отдѣленіе въ с. Нарлинскомъ.

Начальн., губ. секр. Влад. Ив. *Стефановъ*.

Почтовое отдѣленіе въ с. Поповкѣ.

Начальн., губ. секр. Вас. Ник. *Добросмысловъ*.

Чины Судебнаго Вѣдомства.

Товарищъ прокур. Ив. Ив. *Желъзовъ*. Судебные слѣдователи: 1-го уч. пор. зап. Серг. Матв. *Сахаровъ*; 2-го участ., вн. *Волжонскій*. Нотариусъ, в. ч. Мих. Як. *Симогуловъ*; судебный приставъ, надв. сов. Мих. Ник. *Полянскій*.

Уѣздное Казначейство.

Казначей, кол. секр. Мих. Мих. *Безсоновъ*; бухгалтеръ, поч. гражд. Ник. Алекс. *Безпятовъ*; помощники бухгалтера: кол. секр. Афан. Тимоф. *Залтскій*.

Чины Удѣльнаго Вѣдомства.

Управляющіе удѣльными имѣніями.

9-мъ Тимошкинскимъ Ник. Эдуард. *Свенцицкій*; 10-мъ Кузоватовскимъ Евг. Фед. *Давыдовъ*; 11-мъ Теренгульскимъ Фердин. Юліев. *Вестбергъ*; 12-мъ Сенгилеевскимъ шт.-кап. Алексѣй Владим. *Скотиченко*; 13-мъ Новодѣвиченскимъ Ник. Александр. *Меркуловъ*.

Управление Уѣзднаго Воинскаго Начальника.

Уѣздный воин. начальникъ — подполковникъ Михайль Алексѣев. *Жильцовъ*; дѣлопроизводитель (вакансія).

Уѣздное училище.

Штатн. смотритель — кол. ас. Вас. Ипполит. *Нечаевъ*; законоучит. свящ. Христоф. Федор. *Вогоявленскій*; учителя: Григ. Вас. *Дазаревъ*, Ник. Нил. *Мельниковъ*.

Медицинскій персоналъ.

Уѣздный врачъ, кол. сов. Вас. Дмитр. *Витевскій*; земскіе врачи: 1 уч. — и. ч. Ив. Тихон. *Касьяновъ* (с. Тереньга); 2 уч. — кол. ас. Алексѣй Михайл. *Пляковъ* (с. Старая Ерыкла); акушерка Валентина *Черемшанцева*; 3 уч. — над. сов. Владим. Никол. *Ивановскій*; акушерка Марья Ефим. *Смирнова*; 4 уч. — надв. сов. Владим. Констан. *Колубикинъ*.

Земская больница въ гор. Сенгилѣѣ.

Завѣдывающій больницъ врачъ, в. ч. Михаилъ Абрам. *Клячкинъ*; акушерка Харитина Кандрат. *Дмитроченкова*.

Уѣздный ветерин. врачъ Александр. Петр. *Ураевъ*.

Духовное вѣдомство.

Благочинные: 1 окр. — свящ. М. А. *Родниковъ*; 2 окр. — свящ. с. Новодѣв. П. Н. *Родниковъ*; 3 окр. — свящ. с. Кявати И. В. *Жемчужниковъ*; 4 окр. — свящ. с. Смышляевки А. М. *Ливановъ*.

Агенты страховыхъ обществъ.

„Якорь“ — Алек. Дмитр. *Расторгуевъ*; „1-го Россійскаго“ Никол. Осип. *Ивановъ*; „Россія“ — Ив. Ив. *Расторгуевъ*; „Сѣвернаго“ — Андрей Ефим. *Крестниковъ*; „Саламандра“ — Евсей Афан. *Васинъ*; „Русскаго“ — поч. гражд. Ив. Ив. *Апаровъ*.

Желѣзно-дорожныя станціи.

Сызранск-Рузаев. линія ж. д. въ предѣлахъ, Сенгил. у., ст. Безводовна. Начальн. ст. мѣщ. Констан. Алексѣев. *Игнатьевъ*; помощ. его мѣщ. Александр. Ив. *Михайловъ*; телеграфистъ кр. Михаил. Ив. *Ноготковъ*.

Ст. Темрязань. Начальн. ст. поч. гражд. Яковъ Вас. *Соколовъ*; помощ. его мѣщ. Иосиф. Мартын. *Стружевскій*.

Ст. Нузоватово. Начальн. ст. Оттонъ Казимир. *Турскій*; помощ. его Филип. Бузым. *Шурандинъ*.

Волостныя правленія.

1-й земскій участокъ.

Земск. начал., кол. сов. Никол. Никол. *Захаринъ*, (мѣстожит. г. Сенгил.).

Сенгилеевское.

Волостн. старш. кр. Андрей Автон. *Прошинъ*; писарь кр. Григ. Никол. *Потаповъ*.

Старо-Тукшумско-Кротковское.

Волостн. старш. кр. Ив. Савел. *Самохваловъ*; писарь кр. Афаній Кузьм. *Жестковъ*.

2-й земскій участокъ.

Земск. начал., кол. рег. Александр. Никол. *Свяжениновъ*, (мѣстожит. с. Новодѣвичье).

Новодѣвиченское.

Волостн. старш., кр. Петръ Ѳеодор. *Агафоновъ*; писарь потом. поч. граж. Македон. Ѳеодор. *Виноградовъ*.

Шигонское.

Волостн. старш. кр. Егор. Парфен. *Волковъ*; писарь кр. Александръ *Пырненковъ*.

Горюшкинское.

Волостн. старш. кр. Осипъ Павл. *Злобинъ*; писарь кр. Сергѣй Петров *Рассаловъ*.

3-й земскій участокъ.

Земск. начал., поруч. Александр. Никол. *Подгорный*, (мѣстожит. сельцо Някольское).

Тереньгульское.

Волостн. старш. кр. Даниилъ Степ. *Кузнецовъ*; писарь мѣщ. Петр. Матв. *Булановъ*.

Собанинское.

Волостн. старш. кр. Андрей Петр. *Амлитовъ*; писарь кр. Прокоф. Андреев. *Долбилинъ*.

Чертановское.

Волостн. старш. кр. Сельв. Ив. *Панинъ*; писарь кр. Дмитр. Ѳеодор *Киселевъ*.

4-й земскій участокъ.

Земск. начал. поруч. Петръ Александр. *Манчугъ*. (Мѣстожител. сельцо Григоровка).

Нарлинское.

Волостн. старш. крест. Алекс. Ив. *Карпычевъ*; писарь крест. Ив. Ив. *Романовъ*.

Поповское.

Волостн. старш. крест. Федоръ Илларион. *Дмитриевъ*; писарь крест. Вас. Григор. *Антроповъ*.

Бло-Озерское.

Волостн. старш. крест. Михайль Петр. *Прохоровъ*; писарь крест. Дмитр. Наум. *Вавиловъ*.

Старо-Тимошкинское.

Волостн. старш. крест. Муся Губейдуловъ *Абдриязовъ*; писарь крест. Степ. Васил. *Адаевъ*.

5-й земскій участокъ.

Земскій начал. поруч. Михайль Михайл. *Валуевъ*. (Мѣстожител. сельцо Валуевка).

Кузоватовское.

Волостн. старш. крест. Григ. Васил. *Адаевъ*; писарь крест. Пав. Филип. *Святкинъ*.

Уваровское.

Волостн. старш. крест. Васил. Григ. *Чекундовъ*; писарь крест. Конст. Арсент. *Чеганашинъ*.

Мало-Борлинское.

Волостн. старш. крест. Никол. Михайл. *Лобашевъ*; писарь крест. Афон. Ив. *Карташевъ*.

Полицейскіе урядники.

1-го стана: 1-го уч. зап. пис. Александр. Дмитр. *Глбовъ* (въ с. Елауръ); 2-го уч. зап. пис. Степ. Васил. *Потановъ* (въ с. Теренгѣ); 3-го уч. отст. унт.-оф. Алекс. Яковл. *Власовъ* (въ с. Новодѣвичьѣ); 4-го уч. зап. надв. Паллад. Демент. *Соброновъ* (въ с. Шитонахъ); 5-го уч. зап. фельдф. Прох. Андр. *Емелинъ* (въ с. Горюшкахъ); 6-го уч. зап. пис. Павелъ Ив. *Дубовозъ* (въ с. Большой Борлѣ). 2-го стана: 7-го уч. зап. пис. Хрисанфъ Ив. *Азовцевъ* (въ с. Дворянскомъ); 8-го уч. зап. фельдф. Васил. Ѳеодор. *Силантѣевъ* (въ с. Собакинѣ); 9-го уч. отст. пис. Ѳеодоръ Наум. *Поликарповъ* (въ с. Карлянскомъ); 10-го уч. зап. фельдф. Александръ Алекс. *Волковъ* (въ с. Поповѣ), 11-го уч. зап. пис. Ив. Михаил. *Покровский* (въ д. Тимошкиной), 12-го уч. зап. унт.-оф. Ив. Фролов. *Мерзляковъ* (въ с. Лѣсномъ Матюнинѣ).

Благотворительныя учрежденія.

Въ г. Сенгилеѣ Ольгинскій дѣтскій пріютъ; попеч. надв. сов. Никол. Никол. *Захарьинъ*.

Въ с. Горюшкѣ Ольгинскій дѣтскій пріютъ; попечит. свящ. с. Горюшви Никол. Павл. *Востоковъ*.

Въ с. Чертановкѣ кружокъ трудовой помощи; попеч. Эдуардъ Эдуард. *Ринскъ*.

Въ с. Вязовкѣ, кружокъ трудовой помощи; попечит. свящ. села Вязовки О. А. *Разумовъ*.

Въ г. Сенгилеѣ добровольная пожарная команда; предсѣд. город. гол. Ѳеодоръ Петр. *Пономаревъ*.

Въ г. Сенгилеѣ Мѣстное Управленіе Россійскаго Общества Краснаго Креста.

Предсѣдатель — уѣздный предв. двор., дѣйст. ст. сов. Владиміръ Петровичъ *Мещеринковъ*; казначей — уѣздный исправникъ кол. сов. Александръ Дмитр. *Варламовъ*; дѣлопроизводитель — кол. ас. Вас. Ипполит. *Нечевъ*.

Сызранскій уѣздъ.

Уѣздный предводитель дворянства, стат. сов. Александр. Ѳеодор. *Ржевскій*.

Уѣздный Сѣздъ.

Предсѣдатель: — уѣздный предводитель дворянства; члены: уѣздный членъ окружнаго суда, стат. сов. Ив. Георг. *Орленко*; городскіе судьи: кол. ас. Павелъ

Николаев. *Ольшамовскій*; кол. ас. Иванъ Николаев. *Орловъ*; почетные мировые судьи: стат. сов. Александръ Ѳеодор. *Ржевскій*; подпоручикъ запаса. Сер. Алексѣев. *Дельсаль*, отставной гвардіи-ротмистръ, Николай Николаев. *Давыдовъ*; дворянинъ Евгений Владимір. *Бекетовъ*. Земскіе начальники: 1 участка поручикъ запаса Пав. Сергѣев. *Гаушевъ*; 2 уч. кол. ас. Александръ Дмитр. *Ребровскій*; 3 уч. надв. сов. Вячеславъ Дмитр. *Ребровскій*, 4 уч. кол. ас. Алексѣй Александр. *Толстой*; 5 уч. кол. ас. Сергѣй Петров. *Герасимовъ*; 6 уч. кол. сов. Николай Александр. *Льшвецовъ*; 7 уч. поручикъ запаса Сергѣй Михайл. *Валуевъ*. Секретарь, кол. ас. Ив. Филин. *Вбликовъ*.

Городское Полицейское Управление.

Полиціймейстеръ, над. сов. Николай Дмитр. *Ушаковъ*. Секретарь, тит. сов. Петръ Степан. *Петровъ*. Городской приставъ кол. ас. Николай Ѳеодор. *Смирновъ*. Помощники пристава: кол. сек. Степанъ Ксеноф. *Травинъ* и кол. сек. Леонидъ Иван. *Шитковъ* (завѣд. 2 частью гор. Сызрани).

Уѣздное Полицейское Управление.

Исправникъ, кол. сов. Андрей Никол. *Суровъ*; помощникъ исправника, кол. ас. Александр. Александр. *Мироносицкій*; и. д. секретаря, в. ч. Никол. Александр. *Ньмковъ*; столоначальники: кол. рег. Иванъ Констант. *Разумовъ*; и. д. столоначальника, в. ч. Александръ Алекс. *Бльскій*; регистраторъ, в. ч. Кирил. Арсеньев. *Тиховъ*. Становые пристава: 1 стана кол. ас. Ник. Никиф. *Феликсовъ* (стан. кварт. с. Сосновый Солонецъ, почт. адр. ст. Усолье); 2 стана кол. ас. Ив. Осип. *Никитинъ* (ст. кварт. г. Сызрань); 3 стана кол. ас. Пв. Ѳед. *Ягодынскій* (ст. кварт. и почт. адр. ст. Головино).

Уѣздный распорядительный Комитетъ.

Предсѣдатель — уѣздный исправникъ; члены: уѣздный воинскій начальникъ, городской голова, членъ уѣздной земской управы.

Уѣздный Училищный Совѣтъ.

Предсѣдатель — уѣздный предводитель дворянства; члены: инспекторъ народныхъ училищъ, ст. сов. Констант. Селиверст. *Нечаевъ*; отъ министер. внутр. дѣлъ — уѣздный исправникъ, отъ министерства народнаго просвѣщенія — учитель-инспекторъ городского училища, отъ духовнаго вѣдомства — священникъ Викт. Петр. *Прозоровъ*; отъ земства — отставной гвардіи-ротмистръ Никол. Никол. *Давыдовъ*; отъ города — стат. сов. Евгений Михайл. *Синявскій*.

Раскладочное по Промысловому налогу Присутствіе.

Предсѣдатель — податной инспекторъ, стат. сов. Никол. Аванас. *Дубровский*; члены: отъ городской комиссіи: купцы: Алексѣй Григор. *Корманъ*, Александръ Карлов. *Гукъ*, Влад. Ив. *Балдинъ*; Павелъ Мих. *Сысуевъ*, Александръ Алексѣев. *Стерлядкинъ* и Мартиніанъ Васил. *Чернухинъ*; отъ уѣздной: купцы: Кузьма Алексѣев. *Ильинъ*, Никол. Родіон. *Вашикировъ*, Александръ Дмитр. *Макаровъ*, Александръ Никол. *Ашанинъ*, Николай Петров. *Резякинъ*, Николай Семен. *Вьлоусовъ*.

Уѣздное Тюремное Отдѣленіе.

Старшій директоръ, — уѣздный предводитель дворянства; директоры: уѣздный членъ окружнаго суда, уѣздный исправникъ, полиціимейстеръ, городскіе судьи, предсѣдатель уѣздной земской управы, городской голова, протоіерей Матвѣй Ефим. *Ксанбъ*, кол. сов. Николай Александр. *Динищевъ*, над. совѣт. Александръ Дмитр. *Ребровскій*, кол. ас. Сергѣй Петр. *Герасимовъ*, дворянинъ Влад. Никол. *Насажинъ* и купецъ Мефодій Ник. *Дуровъ*.

Начальникъ тюрьмы, кол. ас. Петръ Апол. *Коринбскій*.

Дворянская Опека.

Предсѣдатель — уѣздный предводитель дворянства; засѣдателя: кол. рег. Николай Александр. *Астраханцевъ* и отставной прапорщикъ Никол. Федор. *Уваровъ*; письмоводитель, н. ч. Евгений Васил. *Ипатовъ*.

Уѣздная Земская Управа.

Предсѣдатель — кол. ас. Михайль Александр. *Уваровъ*; члены: тит. сов. Дмитр. Борис. *Уваровъ*; дворянинъ Георг. Александр. *Мусинъ-Пушкинъ*; губ. секр. Александр. Дмитр. *Корсаковъ* и вкр. Андрей Павлов. *Адрьяновъ*; дѣлопроизводитель, лич. почет. гражд. Степ. Павл. *Маркушинъ*; земск. страх. агента дворян. Викт. Владим. *Цоповъ*; техн. по строительству части Антонъ Григор. *Зимаро*.

Городская Управа

Городской голова — почет. поч. гражд. Петръ Яковл. *Сопляковъ*; члены: — мѣщ. Ив. Данил. *Влистратовъ* (онъ же заступающій мѣсто городск. головы), лич. почет. гражд. Никол. Павл. *Артемьевъ*, вуп. Владим. Ив. *Балдинъ*; секретарь управы — мѣщ. Ив. Григ. *Сопляковъ*.

Общественный Банкъ.

Директоръ, куп. Никол. Ив. *Мясниковъ*; товарищи директора: поч. поч. гражд. Никол. Алексѣевъ *Ледневъ* и мѣщ. Ив. Вас. *Вузнецовъ*.

Сиротскій Судъ.

Предсѣдатель—городской голова; члены: лич. поч. гражд. Ив. Павл. *Монстровъ*, мѣщ. Филиппъ Алексѣевъ *Оленинъ* и личн. почет. гражд. Матвѣй Осип. *Каштировъ* (онъ же завѣдующій дѣлопроизводствомъ суда).

Ремесленная Урава.

Ремесленный головы — куп. Евграфъ Григ. *Патрикеевъ*; старшины цеховъ: кузнечно-сапожного мѣщ. Александръ Ив. *Новиковъ*; столярнаго — мѣщ. Ѳеодоръ Петр. *Урусовъ*, портновскаго мѣщ. Андр. Мих. *Серебряковъ*; калачнаго — мѣщ. Михайлъ Вас. *Лебедевъ*; вупеческій староста—Владимиръ Ив. *Балдинъ*; мѣщанскій староста — мѣщ. Дмит. Андр. *Кривошкнинъ*.

Почтово-телеграфная контора.

Начальникъ — кол. сов. Алексѣй Ив. *Кирамзинъ*; помощникъ начальника, над. сов. Михаил. Михаил. *Святославскій*. Почтово-телеграф. чиновники: III разряда, кол. ас. Андр. Ив. *Чумаковъ*, IV разр. кол. ас. Никол. Яковл. *Авдентовъ* и кол. ас. Адамъ Бернгардтъ-Христіанъ *Денкевицъ*; V разряда губ. секр. Гурій Александров. *Вузнецовъ*, н. ч. Адольфъ Альберт. *Бейтеръ*, Серг. Тимоф. *Пименовъ*, Никол. Ив. *Вузминъ*, Аделаида Ѳеодор. *Святославская*, Луиза Александр. *Денкевицъ*, VI разр. кол. секр. Вас. Григор. *Бурдинъ*, н. ч. Ѳеодор. Петр. *Бурундовскій*, Ив. Пав. *Тумольскій*, Владимиръ Максим. *Голощановъ*, Валентицъ Павл. *Сергіевскій*, Вас. Алексѣевъ *Держачевъ*, Порфирій Михаил. *Власовъ*, Серг. Ив. *Назаровъ*, Сем. Ильичъ *Пименовъ*, Ив. Павл. *Купцовъ*, Петръ Ѳед. *Плехановъ*, Ив. Ѳеодор. *Шадчимевъ*. Надсмотрщики: кол. секр. Павелъ Никол. *Голубевъ*, н. ч. Дмитр. Алексѣевъ *Смирновъ* и Владимиръ Ѳеодор. *Пастуховъ*.

Почтовые отдѣленія.

Въ селѣ Батракахъ.

Начальникъ — кол. секр. Вас. Ивановъ *Михайловъ*.

Въ селѣ Троицкомъ.

Начальникъ — н. ч. Констант. Ив. *Соколовъ*.

Въ селѣ Репьевѣ.

Начальникъ — н. ч. Вас. Вас. *Подхватилловскій*.

Въ селѣ Панынѣ.

Начальникъ — н. ч. Федоръ Никол. *Ахматовъ*.

Въ селѣ Усольѣ.

Начальникъ — кол. рег. Никол. И. *Александровъ*.

Въ селѣ Никулинѣ.

Начальникъ — н. ч. Дмитрій Степанов. *Петровъ*.

Въ селѣ Новой Бекшанкѣ.

Начальникъ — н. ч. Дмитрій Павлов. *Кудрявцевъ*.

Въ селѣ Головинѣ.

Начальникъ — н. ч. Александръ Иванов. *Мельниковъ*.

Въ селѣ Канадѣ.

Начальникъ — н. ч. Александръ Иванов. *Гурьяновъ*.

Въ селѣ Новоспасномъ.

Начальникъ — кол. сек. Николай Адриянов. *Толочковъ*.

Чины Судебнаго Вѣдомства

Товарищъ прокурора — над. сов. Антонъ Антонов. *Жбиновскій*; судебные слѣдователи: по г. Сызрани и 1 уч. сызр. у. кол. ас. Владим. Степан. *Устиновъ*; 2 уч. кол. ас. Степ. Гиларов. *Ковалевскій*; 3 уч. кол. ас. Ив. Вас. *Рожевниковъ*.

Нотариусъ: поч. поч. гражд. Вас. Львов. *Соботеровъ*, н. ч. Иосифъ Адамов. *Стефанскій*.

Судебные пристава: н. ч. Андрей Петров. *Марковъ* и над. сов. Евгений Павлов. *Раждаевъ*.

Отдѣленіе Государственнаго Банка.

Управляющій, ст. сов. Вас. Петр. *Крыжинъ*; контролеръ, кол. ас. Ник.

Алексѣев. *Совѣтовъ*; старш. помощн. контрол., кол. секр. Ник. Вас. *Синевичъ*; кассиръ, тит. сов. Юліанъ Ант. *Довнеръ-Запольскій*; помощники кассира: старш. губ. секр. Сем. Андр. *Гольдмахеръ*, младшій — прапор. зап. Серг. Михайл. *Кольцовъ*; бухгалт., н. ч. Ив. Александр. *Чернухинъ*; помощники бухгалтера: н. ч. Михайл. Ник. *Сопляковъ*, н. ч. Ник. Дмитр. *Кирилловъ*. Счетные чиновники: прап. зап. Августъ Эдуардов. *Кеслеръ*, и н. ч. Григ. Мих. *Букинъ*.

Уѣздное Казначейство.

Казначей—кол. сов. Михайлъ Алексѣев. *Семеновъ*; помощники казначея—кол. ас. Констан. Александров. *Твердынинъ*; бухгалтеръ тит. сов. Александръ Андреев. *Смирновъ*; помощники бухгалтера: тит. сов. Сергѣй Михайл. *Прибыловскій*, кол. секр. Владиміръ Григор. *Колосовъ* и н. ч. Петръ Петров. *Безмятовъ*.

2-й округъ губернскаго акцизнаго управленія.

Надзиратель—кол. сек. Михайлъ Иван. *Бончъ-Осмоловскій*; помощники надзирателя: старшій — тит. сов. Антонъ Антон. *Василевскій*, прапор. зап. Николай Иван. *Пушиковъ*, младшіе: кол. ас. Александръ Алексѣев. *Ремизовъ*, жот. поч. граж. Андрей Ѳеодор. *Губинъ*; дѣлопроизводитель, губ. сек. Константин. Никол. *Красильниковъ*; контролеры: старшіе: кол. сек. Серг. Никол. *Артизановъ*; кол. рег. Иванъ Казимір. *Маркевичъ*, н. ч. Никол. Петр. *Яморрингъ*; н. ч. Никол. Выс. *Кожеевниковъ*; младшій—н. ч. Серг. Акимов. *Еписфановъ*; чайные контролеры: при развѣсоч. помѣщеніи куп. Иконова—Ѳеодоръ Иван. *Ивановъ*; при складѣ купца Вечина—Михайл. Александр. *Баженовъ* и при складѣ купца Ревякина—кол. сек. Вас. Иоасов. *Пантеровскій*.

Чины Удѣльнаго Вѣдомства.

Управляющіе удѣльными имѣніями: 1 рачейскимъ (сенгил. и сызр. у.) тит. сов. Вас. Эдуард. *Брюгеръ* (жит. въ с. Темрязани, сенгил. у., почт. ад. ст. Тереньга); 14 сызранскимъ—кол. сов. Алексѣй Никол. *Адреляновъ* (жит. въ г. Сызрани); 15 софьинскимъ—н. ч. Апол. Матв. *Першинъ* (жит. въ г. Сызрани); 16 канадейскимъ—кол. сов. Павелъ Иван. *Черникъ* (жит. и почт. ад. ст. Новоспаскъ); 17 нивулинскимъ—над. сов. Никол. Григор. *Мещериновъ* (ст. и поч. ад. ст. Нивулино); 18 винновскимъ (самар. удѣл. окр.)—кол. ас. Ѳеодоръ Арсеньев. *Вължорысенко* (жит. удѣл. мельн. близъ с. Усинскаго, сызр. у., поч. ад. ст. Сызрань).

Военное Вѣдомство.

1-я бригада кавалерійскаго запаса. Начальникъ бригады — генераль-маіоръ Николай Ив. *Мерклингъ*; старшій адъют. управленія — ротмист. Владим. Серг. *Поповъ*. Кадръ № 1-й. Начальникъ — полков. Алексѣй Вас. *Жуковъ*; адъютантъ — ротмист. Елпидиф. Ив. *Аркадьевъ*; начальн. отдѣленій: 1-го ротмист. Владим. Александр. *Лемешевскій*; 2-го — ротмист. бароць Владим. Авд. *Бодеръ*; 3-го — подполк. Дмит. Дмит. *Танагелъ*. Кадръ № 2-й. Начальникъ генер-маіоръ Александръ Александр. *Василевскій*; адъютантъ поруч. Валер. Платон. *Фотьевъ*; начальники отдѣленій: 1-го — ротмист. Авксентій Ив. *Волянский*; 2-го — ротмист. Ив. Ив. *Яценъ*; 3-го — штабсъ-ротмистръ Кирил. Кирилов. *Сокальскій*

Управленіе уѣзднаго воинскаго начальника.

Воинскій начальникъ — полков. Всевол. Григор. *Горбикони*; завѣдывающій пересылк. частью поруч. Никол. Евгеньев. *фонъ-Герсдорффъ*; дѣлопроизводит. кол. ас. Ив. Ефрем. *Кашаевъ*.

Учебныя заведенія.

Реальное училище.

Почетный попечитель — потом. поч. гражд. Степанъ Григор. *Чуринъ*; директоръ — ст. сов. Ив. Никол. *Ивановъ*; инспекторъ (испол. об.) ст. сов. Александръ Ив. *Александровъ* (онъ же предпод. математики); законоуч. — протоіер. Матв. Ефим. *Всанфъ*; преподаватели: русск. языка и словес. — сост. въ VIII кл. Александръ Гаврил. *Шапошниковъ*; математ., физики и космографіи — ст. сов. Генрихъ Игнат. *Чигиръ* и ст. сов. Эммануиль Яков. *Вильковискій*; исторіи и географіи — ст. сов. Ив. Семен. *Бронниковъ*; естествен. наукъ сост. въ VIII классѣ Никол. Михаил. *Романовъ*; коммерч. наукъ — кол. сек. Никол. Ильичъ *Смжескскій*; нѣмец. языка — ст. сов. Юлій Адам. *Вихманъ* и ст. сов. Иванъ Петр. *Лангинъ*; француз. языка — тит. сов. Петръ Борис. *Кленковъ*; рисованія — сост. въ VIII кл. Владим. Констант. *Сочевановъ*; гимнастики — отстав. поруч. Владим. Герман. *Гартманъ*; помощники клас. настав. — над. сов. Михаилъ Михаил. *Кольцовъ* и кол. сек. Алексѣй Анисимов. *Умниковъ*; врачъ — кол. сов. Павелъ Ив. *Умновъ*; письмоводитель — тит. сов. Никол. Констант. *Разумовъ*.

Женская гимназія.

Попечительница — вдова дѣйст. ст. сов. Ольга Александр. *Воейкова*. Предсѣдат. попечит. совѣта, потом. поч. гражд. Степ. Григ. *Чуринъ*; члены: уѣзд. земств. предсѣд. Александр. *Лемешевскій*; членъ Александр. *Танагелъ*; членъ Александр. *Танагелъ*.

предвод. двор.; ст. сов. Евген. Михаил. *Силыескій*; инженер.-технол. Ив. Конст. *Литинскій*, потом. поч. гражд. Пет. Яковл. *Сопляковъ*; купцы: Владим. Ив. *Балдинъ* и Александръ Алекс. *Стерлядкинъ*. Предсѣл. педагог. совѣта — директоръ реального учил. Начальница гимн. — вдова кол. сов. Людм. Михайл. *Болдырева*; законоучит. свящ. Ѳеодоръ Михаил. *Сперанскій*; преподаватели и преподавательницы: русск. яз. и педагогики сост. въ VIII клас. Александръ Григ. *Удольскій*, Марья Матв. *Перова* и Надежда Никол. *Стемпковская*; математ. и физики стат. сов. Никол. Виктор. *Ивановскій*; исторіи и геогр. ст. сов. Ив. Семен. *Бронниковъ* и Анаст. Степ. *Дряхлова*; франц. языка: Паулина Викент. *Ковалевская* и Анаст. Николим. *Малышевская*; нѣмец. языка: Элеонора Витал. *Меккель* и стат. сов. Юлій Адамов. *Вихманъ*; рисованія и чистопис. сост. въ VIII клас. Александръ Ѳеодор. *Абрамовъ*; классныя надзир. Екатер. Андр. *Ватракова*, Юлія Леонид. *Зилова*, Марья Ив. *Внлизе*, Надежда Ѳеодор. *Дохтурова*, Елизаб. Дмитр. *Спасская* и Елизаб. Аристарх. *Гольцова*.

Духовное училище.

Почетный блюститель куп. Михайль Дмитр. *Сысуевъ*; смотритель стат. сов. Сергѣй Вас. *Ливановъ* (преп. катихизисъ и церк. уст. съ объясн. церк. богослуж.); помощ. смотр. стат. сов. Яковъ Алекс. *Зеленовъ* (преп. свящ. исторію); преподаватели: стар. учитель препода. арием. и геогр. надв. сов. Елпид. Степ. *Архангельскій*; русск. языка кандидат. богосл. Никол. Никол. *Пальмовъ* и над. сов. Михайль Лукичъ *Канкоровъ* (онъ-же преп. чистопис. и церковн. пѣніе); латинск. языка кол. сов. Яковъ Евген. *Виноградовъ*; греческ. языка кол. сов. Александръ Вас. *Картневъ*; надзиратели: студ. семин. Петръ Павл. *Подольниковъ* и студ. семин. Вас. Семен. *Даниловъ*; учитель приготов. клас. свящ. Никол. Никол. *Левяжьевъ*.

Правленіе училища.

Предсѣдатель — смотритель училища; члены: помощ. смотрит., учит. Александръ Вас. *Кортневъ*, свящ. Владим. Александр. *Протопоповъ*; и свящ. Ѳеодоръ Михайл. *Сперанскій*; врачъ при училищѣ, нем. ч. Вульфъ Гаврил. *Масинъ-Зонъ*.

Городское 3-хъ классное училище.

Почетн. смотр. куп. Петръ Алекс. *Корманъ*; учитель-инспект. надв. сов. Никол. Павл. *Снъжницкій*; законоуч., свящ. Никол. Никол. *Васильевъ*; учителя: надв. сов. Никол. Степ. *Ермолинъ* и надв. сов. Вас. Ѳеодор. *Шуваловъ*; сверхшт. учит., состоящ. въ X клас., Никол. Никиф. *Тяпаевъ*; учитель рисова-

ня, губ. секр. Вас. Андр. *Иванцовъ*; учитель пѣнія, нем. ч. Георг. Кузьм. *Опредѣленновъ*; врачъ, стат. сов. Серг. Никол. *Щегловъ*.

Медицинскій персоналъ.

Уѣздный врачъ, стат. сов. Серг. Никол. *Щегловъ*; городовые врачи: докт. медиц. Вас. Павл. *Гравировскій*, нем. ч. Вульфъ Гаврил. *Масинъ-Зонъ*; городской санитарный врачъ, кол. сов. Михайлъ Степан. *Архангельскій*; врачъ Московско-Казанской жел. дор. Владим. Яковл. *Шабалинъ*; врачъ станц. Сызрань, Сызрано-Вяземской жел. дор. кол. сов. Пав. Ив. *Умновъ*. Земскіе врачи: 1-го уч. кол. сов. Александръ Ив. *Рапидовъ* (мѣстожит. с. Сосновый Солонаць, почт. адр. с. Усолье); акушерка-фельдшерица Александра Семен. *Топоркова*; 2-го уч. нем. ч. Митроф. Ив. *Ивановъ* (мѣстожит. г. Сызрань); акушерка-фельдшерица Александра Серг. *Прасолова*; 3-го уч., нем. ч. Станиславъ Люциановичъ *Хржановскій* (мѣстожит. с. Рокотово, почт. адр. ст. Новоспаскъ); акушерка (вакансія); 4-го уч., докт.-медиц. Петръ Михайл. *Остроумовъ* (мѣстожит. с. Кочкарлеи, почт. адр. станц. Нов. Векшанка); акушерка-фельдшерица Екатер. Ѳеодор. *Афонасьева*; запасный врачъ, нем. ч. Никол. Ив. *Северюговъ* (мѣстожит. г. Сызрань); врачъ при приемн. покоѣвъ въ с. Старой Рачейкѣ, нем. ч. Тихонъ Ив. *Шакинъ*.

Земская больница.

Врачи: н. ч. Митроф. Ив. *Ивановъ* и Никол. Ив. *Северюговъ*; смотритель больн., н. ч. Ив. Петр. *Романовъ*; провизоръ, кол. секр. Дмитр. Петр. *Селунскій*; лекарскій помощ. кол. рег. Никол. Владимир. *Колтыгинъ*; акушерка-фельдшер. Александр. Сергѣев. *Прасолова*; зап. врачъ, н. ч. Тихонъ Ив. *Шакинъ* (с. Старая Рачейка).

Духовное вѣдомство.

Настоятель сызран. Вознесен. мужск. монастыря архиман. *Антоній*; настоятельница сызран. Срѣтенск. жен. монаст. игуменія *Марія*.

Благочинные: 1 окр. — прот. Сызран. Казан. собора Матв. Ефим. *Ксанфъ*; 2 окр. — свящ. с. Новой Рачейки Ив. Петров. *Гилларовскій*; 3 окр. — свящ. с. Топорница, Михайлъ Григор. *Воецкій*; 4 окр. — свящ. с. Куроѣдова, Алексѣй Петров. *Сурминскій*; 5 окр. — свящ. с. Брусяны, Вас. Ѳеодор. *Ивановъ*, 6 окр. — свящ. с. Еремкина Степ. Ив. *Покровскій*; 7 окр. — свящ. с. Усолья, Ѳеодоръ Петр. *Писаревъ*.

Разныя учрежденія:

Отдѣленіе Волжско-Камскаго Банка.

Личнои Службѣ

Управляющій — куп. Андрей Лукичъ *Лютиковъ*; бухгалтеръ, кол. рег. Леонидъ Себастьяновичъ *Варушкинъ*; кассиръ мѣщ. Ив. Констант. *Поляковъ*.

Городской ломбардъ.

Распорядитель — мѣщ. Ив. Вас. *Ревякинъ*; смотритель мѣщ. Григ. Кондратьевъ, *Зяверинъ*.

Агенты страховыхъ и другихъ обществъ.

„1-го Россійскаго“ — куп. Александръ Карловъ *Гукъ*; „Волга“ — куп. сынъ Александръ Михайл. *Кузнецовъ*; „Россія“ потом. поч. граж. Ибрагимъ Курамшевъ *Акчуринъ*; „Надежда“ — мѣщ. Дмитр. Ѳеодор. *Грязевъ* и поч. граж. Алексѣй Никол. *Сидякинъ*; „Московского“ — лич. поч. гр. Матв. Иосиф. *Ваштировъ*;

„Коммерческаго“ — врест. Ѳеодор. Ив. *Лосевъ*; „Якорь“ — губ. секр. Вас. Вас. *Лавицкій* и мѣщ. Андрей Ив. *Куркинъ*; „2-го Россійскаго“ — мѣщ. Сергѣй Спиридон. *Ильинъ*; „С.-Петербургскаго“ — мѣщ. Ив. Григор. *Соляковъ*; „Сызранск. общ. взаимн. страхованія“ д. с. с. Петръ Львов. *Преображенскій*;

„Сѣвернаго“ — личн. поч. граж. Степ. Павлов. *Маркушинъ*; „Саламандра“ — кол. ас. Иосифъ Эмериковичъ *фонъ-Энгель*.

Пароходныхъ обществъ. „по Волгѣ“ — мѣщ. Ив. Алексѣевъ *Уткинъ*;

„Кавказъ и Меркурій“ — потом. поч. граж. Леонидъ Флегонтъ *Заплатинъ*;

„Самолетъ“ — потом. поч. граж. Александръ Алексѣевъ *Кузьминъ*; „Надежда“ — мѣщ. Дмитр. Ѳеодор. *Грязевъ*; „Россійск. общ. морск., рѣчн. и сухопутн. тран. и страх. владѣй“ — мѣщ. Сергѣй Никол. *Соколовъ*.

Должностныя лица разныхъ вѣдомствъ.

Помощ. нальн. Сибир. губерни. Жандарм. Управл., въ Сызран. и Сенгилеев. уѣзд., ротм. Анатолий Дмитр. *Заварицкій*.

Начальн. Сызран. отдѣл. Самарск. Жандарм. полиц. Управл. желѣзн. дорогъ, ротм. Никол. Сергѣевъ. *Латербергъ*.

Начальн. Инзо-Сызран. отдѣл. Москов. Жандарм. полиц. Управл. желѣзн. дорогъ, ротм. Сергѣй Самуил. *Уланъ-Полыскій*.

Смотритель Сызран. продовольств. магазина, кол. секр. Никол. Константин. *Сокольскій*.

Начальн. Сызран. судоходн. дистанціи, губ. секр. Вас. Петр. *Копыскій*.

Завѣдыв. ночлежн. домоу Общ. „Краснаго Креста“, ст. сов. Евгений Михайл. *Синяевскій*.

Мѣстный комитетъ Россійскаго Общества Краснаго Креста.

Предсѣдатель — ст. сов. Евгенъ Михайл. *Синяевскій*; секретарь, (почт. поч. граж. Никол. Саввичъ *Березинъ*.)

Сызранское окружное Правленіе ИМПЕРАТОРСКАГО Россійскаго Общества спасанія на водахъ.

Предсѣдатель — ст. сов. Александръ Теодор. *Рожевскій*; секретарь, почт. Евгеній Вас. *Ипатовъ*.

Попечительное общество о Домѣ Трудолюбія.

Предсѣдатель прав. — ст. сов. Александръ Теодор. *Рожевскій*; секретарь лич. поч. граж. Степ. Павловъ *Маркушинъ*.

Волостныя правленія.

1-й земскій участокъ.

Земскій начальник, от. поруч. Павелъ Серг. *Талуйевъ*. (Мѣстожит. с. Ермаково, Аскульской волости, почт. адр. станц. Усолье). Въ составъ участка входятъ волости: Аскульская, Рождественская, Жегулевская и Усольская.

А с к у л ь с к о е.

(Въ с. Основомъ Солонцѣ, почт. адр. стан. Усолье). Волостной старшина крест. Андрей Михайл. Чукинъ; писарь — мѣщ. Мих. Серг. Любимовъ.

Р о ж д е с т в е н с к о е.

(Въ с. Рождественъ, почт. адр. гор. Самара). Волостной старшина крест. Юсафъ Иван. Мальковъ; писарь — крест. Никол. Яков. Горшковъ.

Ж е г у л ь е в с к о е.

(Въ с. Жегуляхъ, почт. адр. ст. Усолье). Волостной старшина — крест. Теод. Матвѣев. Костялевъ; писарь — крест. Мих. Ефим. Разумовъ.

У с о л ь с к о е.

(Въ с. Усолье, почт. адр. стан. Усолье). Волостной старшина — крест. Петръ Мих. Жировъ; писарь — крест. Тимофѣй Порфир. Емельинъ.

2-й земскій участокъ.

Земскій начальникъ, кол. ас. Александръ Дмитр. *Ребровский*. (Мѣстожит. г. Сызрань). Въ составъ участка входятъ волости: Сызранская, Усинская, Старо-Костычевская и Переволокская.

Сызранское.

(Почт. адр. г. Сызрань). Волостной старшина—крест. Ефимъ Петр. Кутумовъ; писарь—крест. Ив. Куз. Вородачевъ.

Усинское.

(Въ с. Усѣ, почт. адр. г. Сызрань). Волостной старшина—крест. Евдок. Григор. Морозовъ; писарь—кр. Ант. Иван. Романовъ.

Старо-Костычевское.

(Въ с. Старыхъ-Костычахъ, почт. адр. ст. Батраки). Волостной старшина—крест. Ив. Ив. Верезинъ; писарь—запас. млад. писарь Ник. Григор. Яровъ.

Переволокское.

(Въ с. Печерскомъ, почт. адр. ст. Усолъе). Волостной старшина—крест. Степ. Алексѣев. Чурилинъ; писарь—мѣщ. Никол. Влад. Владиміровъ.

3-й земскій участокъ.

Земскій начальникъ, коллеж. совѣт. Вячеславъ Дмитр. *Ребровский*. (Мѣстожит. на хуторѣ при с-дѣ Алакаевкѣ, Самайкинской волости, почт. адр. стан. Реьевка. Въ составъ участка входятъ волости: Реьевская, Старо-Рачейская, Заборовская и Троицкая.

Реьевское.

(Въ с. Вольшой-Реьевкѣ, почт. адр. ст. Реьевка). Волостной старшина—запасн. фельдф. Ив. Фед. Лѣваревъ; писарь—крест. Ив. Никол. Калугинъ.

Старо-Рачейское.

(Въ с. Старой-Рачейкѣ, почт. адр. ст. Реьевка). Волостной старшина—крест. Ив. Ефим. Рязановъ; писарь—лич. почет. гражд. Осипъ Александр. Верезинскій.

Заборовское.

(Въ с. Заборовкѣ, почт. адр. ст. Реьевка). Волостной старшина—крест. Ив. Демен. Вухарцевъ; писарь—крест. Ив. Игнат. Маленинъ.

Т р о и ц к о е .

(Въ с. Троицкомъ, почт. адр. ст. Троицкое). Волостной старшина — запасн. старш. унтеръ-офиц. Констан. Мих. Авдѣевъ; писарь — крест. Мих. Дмит. Мироновъ.

4-й земскій участокъ.

Земскій начальникъ кол. ас. Алексѣй Александр. Толстой. (Мѣстожит. г. Сызрань). Въ составъ участка входятъ волости: Кашпировская, Паньшинская и Верхне-Мазинская.

К а ш п и р с к о е .

(Въ пригородѣ Кашпирѣ, почт. адр. г. Сызрань). Волостной старшина — крест. Влад. Куз. Корсунцевъ; писарь — крест. Петръ Гаврил. Сумароковъ.

П а н ь ш и н с к о е .

(Въ с. Паньшинѣ, почт. адр. ст. Паньшино). Волостной старшина — крест. Тим. Ферапонт. Барповъ; писарь — мѣщ. Александръ Вас. Маркушинъ.

В е р х н е - М а з и н с к о е .

(Въ с. Верхней-Мазѣ, почт. адр. ст. Новоспаскъ). Волостной старшина — запасн. унтеръ-офиц. Ив. Сем. Субботинъ; писарь — мѣщ. Алексѣй Сем. Зайцевъ.

5-й земскій участокъ.

Земскій начальникъ, кол. ас. Сергѣй Петр. Герасимовъ. (Мѣстожит. Романовскій выселовъ, Самайкинск. вол., почт. адр. ст. Новоспаскъ). Въ составъ участка входятъ волости: Томышевская, Самайкинская, Никольская и Новоспаская.

Т о м ы ш е в с к о е .

(Въ с. Томышевѣ, почт. адр. ст. Новоспаскъ). Волостной старшина — крест. Макс. Дмитр. Натальинъ; писарь — крест. Ив. Дормидонт. Чернышевъ.

С а м а й к и н с к о е .

(Въ с. Самайкинѣ, почт. адр. ст. Новоспаскъ). Волостной старшина — крест. Федотъ Меркул. Смирновъ; писарь — крест. Вас. Евген. Ипполатовъ.

Н и к о л ь с к о е .

(Въ с. Никольскомъ, почт. адр. ст. Новоспаскъ). Волостной старшина — крест. Ив. Кузм. Вайдинъ; писарь — крест. Яковъ Никит. Антоновъ.

Н о в о с п а с с к о е .

(Въ с. Новоспасскомъ, почт. адр. ст. Новоспасскъ). Волостной старшина — зааса. стар. писарь Ив. Степ. Бѣловъ; писарь — крест. Феок. Вас. Розановъ.

6-й земскій участокъ

Земскій начальникъ — ст. сов. Никол. Александр. Левинцевъ; (м.-жит. с. Бевмино, Головинской вол., почт. адр. ст. Головино. Въ составъ участка входят волости: Жедринская, Головцевская, Головинская и Больше-Сайманская.)

Ж е д р и н с к о е .

— земство центральн. (Сарат. губ. Ново-Спасск. уезд. Жедринск. вол.)

(Въ с. Жедринъ, почт. адр. ст. Головино). Волостной старшина кр. Маѣс. Абрам. Кузнецовъ; писарь кр. Афон. Петр. Савельевъ.

Г о л о в ц е в с к о е .

— земство центральн. (Сарат. губ. Ново-Спасск. уезд. Головцевск. вол.)

(Въ с. Тимошинъ, почт. адр. ст. Нов.-Бекпанка). Волостной старшина кр. Ив. Ив. Маловъ; писарь мѣщ. Дмит. Алексѣев. Пестровъ.

Г о л о в и н с к о е .

— земство центральн. (Сарат. губ. Ново-Спасск. уезд. Головинск. вол.)

(Въ с. Головинъ, почт. адр. ст. Головино). Волостной старшина кр. Егоръ Михаил. Старостинъ; писарь кр. Тимоф. Павлов. Кретовъ.

Б о л ь ш е - С а й м а н с к о е .

— земство центральн. (Сарат. губ. Ново-Спасск. уезд. Больше-Сайманск. вол.)

(Въ д. Вол.-Сайманъ, почт. адр. ст. Нов.-Бекпанка). Волостной старшина кр. Ибнѣанъ Шамшетдин. Ашировъ; писарь зап. стар. унт.-офиц. Вас. Григ. Умяновъ.

7-й земскій участокъ.

— земство центральн. (Сарат. губ. Ново-Спасск. уезд. Никулинск. вол.)

Земскій начальникъ поручиь зааса Серг. Михаил. Валувъ, (м.-жит. с. Никулино, почт. адр. ст. Никулино. Въ составъ участка входят волости: Никулинская, Казаковская и Канадейская.)

Н и к у л и н с к о е .

— земство центральн. (Сарат. губ. Ново-Спасск. уезд. Никулинск. вол.)

(Въ с. Цонякъ, почт. адр. ст. Никулино). Волостной старшина кр. Степ. Александр. Ерофеевъ; писарь кр. Констант. Василѣев. Березинъ.

К а з а к о в с к о е .

— земство центральн. (Сарат. губ. Ново-Спасск. уезд. Казаковск. вол.)

(Въ с. Казаковъ, почт. адр. ст. Кузнецкъ, Саратов. губ.). Волостной старшина отстав. фельдф. Григ. Михаил. Демидовъ; писарь кр. Сем. Филип. Ершовъ.

Канадейское.

(Въ с. Канадеяхъ, почт. адр. ст. Канадей). Волостной старшина зап. стар. унт-офиц. Петръ Серг. Авиѣевъ; писарь Алексѣй Никол. Калугинъ.

Полицейскіе урядники:

Конные: 1 уч., зап. фельдф. Петр. Ефим. Демидовъ (въ с. Рождественъ, почт. адр. г. Самара, черезъ Рождествен. вол. прав. Сызран. у.); 2 уч., зап. вахм. Андрей Павлов. Семіоновъ (въ с. Ермаковъ, почт. адр. ст. Усолье); 3 уч., рат. ополч. 1 разр. Кузьма Андр. Наумовъ (въ с. Жегуляхъ, почт. адр. ст. Усолье); 4 уч., зап. стар. вахм. Ѳедор. Гордѣев. Самохинъ (въ с. Усолье, почт. адр. с. Усолье); 5 уч., зап. ефрейт. Александръ Степ. Сквановъ (въ с. Батракахъ, почт. адр. ст. Батраки); 6 уч., зап. стар. пис. Тимоф. Ив. Алферовъ (въ с. Кашпиръ, почт. адр. ст. Сызрань); 7 уч., зап. млад. вахм. Михаил. Никит. Тобаревъ (въ с. Репьевъ, почт. адр. ст. Репьевка); 8 уч., сынъ свящ. Порфир. Никол. Терпсихоровъ (въ с. Старой Рачейкѣ, почт. адр. ст. Репьевка); 9 уч., отстав. штабъ-труб. Ив. Ив. Корженковъ (въ с. Троицкомъ, почт. адр. ст. Троицкое); 10 уч., вр. Денис. Вас. Корюкинъ (въ с. Никольскомъ, почт. адр. ст. Новоспаскъ); 11 уч., рат. ополч. 1 разр. Никол. Павлов, Сергѣевъ (въ с. Новоспаскомъ, почт. адр. ст. Новоспаскъ); 12 уч., запас. капитанарм. Ив. Ив. Павловъ (въ с. Канадеяхъ, почт. адр. ст. Канадей); 13 уч., зап. ветер. фельдшеръ Кирил. Лукьян. Савринъ (онъ же Плакуновъ), (въ с. Елшанъ, почт. адр. ст. Никудино); 14 уч., запас. млад. медицин. фельдш. Матв. Филип. Чунинъ (въ д. Большомъ Сайманъ, почт. адр. ст. Новая Бекшанка); 15 уч., зап. капитанарм. Андрей Егор. Клевковъ (въ с. Монастырскомъ, почт. адр. г. Кузнецкъ, Саратов. губ., черезъ Казяков. волостн. прав., Сызран. уѣзда).

Пѣшіе: пѣшій урядн. Самайкинской суконной фабрики товарищества Тимербулата Акчурина отст. унт-офиц. Алекс. Ѳедор. Ѳедоровъ (мѣстожит на сукон. фабр. Акчурина при с. Самайкинѣ, почт. адр. станц. Новоспаскъ); пѣшій уряд. Сызранскаго асфальтоваго завода, зап. младш. унт-офиц Алекс. Ив. Рожковъ (мѣстожит. на Сызранскомъ асфальтовомъ зав., почт. адр. станц. Батраки).

ПОМОНУМ

РАСТОПЛЯВЪ.

ПАРОВАЯ ВОДЯНАЯ

МЕЛЬНИЦА

и просообдирное заведеніе

ИВАНА ГАВРИЛОВИЧА

РАСТОРГУЕВА

въ гор. Сенгилей, Симбирской губерніи.

Производство пшена, вальцовой обойной и сѣяной, ржаной муки и вальцовой гороховой муки.



ТОРГОВЛЯ



**зерновымъ хлѣбомъ и пшеничной
мукой.**

Адресъ для писемъ: *Сенгилей. Ивану Гавриловичу РАСТОРГУЕВУ. Телеграммъ: Сенгилей. Ивану РАСТОРГУЕВУ.*

Справочный отделъ.

АДРЕСЫ ВРАЧЕЙ

гор. Симбирска.

Сахаровъ, Ив. Матв. Павская ул., соб. д., № 51. Женскія, мочеполовныя, хирургія. Приемныя часы: на дому отъ 5 до 7 час. вечера; бесплатно для бѣдныхъ—Миліонная—городская лѣчебница и Покровская площадь—городская больница.

Ясницкій, Пет. Алексѣев., домъ кадет. корпуса. Дѣтскія и внутреннія. Приемныя часы: отъ 7 до 8 час. вечера и отъ 9 до 10 утра.

Жармавинскій, Вячесл. Петр., городской врачъ. Старо-Казанская ул., соб. домъ, № 47. Внутреннія болѣзни. Приемныя часы отъ 5 до 6 час. пополудни.

Есиповъ, Сегр. Серг., Стрѣлецкая ул., собств. домъ. Акушерство—внутреннія болѣз. Приемныя часы: отъ 8 до 10 утра и отъ 4 до 6 вечера.

Цитринъ, Моис. Григор., Старо-Казанская ул., д. Черкасова, № 14. По внутрен., дѣтскимъ и венерическимъ болѣзнямъ. Приемныя часы: отъ 1 до 3 ч. дня и отъ 6 до 8 вечера вѣждодневно.

Петровъ, Пав. Сем., Стрѣлецкая ул., домъ № 13. Приемныя часы: въ амбулаторіи Симбирск. уѣзди. земства (адресъ вышеуказанный) ежедневно отъ 8 до 12 час. дня, за исключен. перваго дня Св. Пасхи, перваго дня Рождества Христова и 25 марта (Св. Благовѣщенія).

Евреиновъ, Мих. Владим., Московская ул., д. № 84. Хирургическія и женскія болѣзни. Приемныя часы отъ 8 до 9 ч. утра и отъ 5 до 7 ч. вечера.

Воровскій, Карлъ Мих., Верхне-Лисьяя ул., собств. домъ, № 6. Дѣтскія и женскія болѣзни. Приемныя часы отъ 5 до 7 час. вечера.

Безаревичъ, Валер. Петр., Офицерскій флигель, Коммиссаріатская улица, квартира № 24. Внутрен. и дѣтскія. Приемныя часы отъ 1 до 3 час.

Степловъ, Ив. Ив., Лисьяя ул., д. № 10. Глазныя болѣзни. Приемныя часы отъ 9 до 10 утра.

Андреевъ, Ник. Пав., Мартыновая ул., собств. домъ, № 29. Внутреннія и первныя болѣзни. Приемныя часы: ежедневно отъ 12 до 2 час. дня и отъ 6 до 7 часовъ вечера.

Яковлевъ, Сер. Ник., Верхне-Лисьяя ул., домъ № 5. Сифилитическія и внутреннія. Приемныя часы: отъ 8 до 9 час. утра и отъ 4 до 6 ч. вечера.

Благовидовъ, Ив. Алексѣев., Покровская ул., собст. домъ № 31. Внутреннія и кожные. Приемные часы: отъ 5 до 6^{1/2} вечера.

Антаевъ, Александр. Ник., Покровская ул., д. бывший Свѣшниковъ. Внутреннія болѣзни.

В е т е р и н а р ы .

Будрецкій, Станисл. Матв., В.-Саратовская ул., № 5. Врачъ-скотопрогоннаго тракта: въ г. Симбирскѣ.

Костеркинъ, Петръ Вас., Московская ул., д. № 64. Приемные часы на дому: отъ 9 до 11 ч. утра.

Смирновъ, Ник. Александр., Уголь Покровской ул. и Анненковск. пер., д. Вологина. Приемные часы на дому: отъ 9 до 12 ч. утра.

Пуховъ, Александр. Ник., Александровская площ., д. № 2, принадлеж. Симбирской губер. земск. управѣ.

Свороходовъ, Влад. Всеволод., Анненков. пер., д. Зотовой, № 17.

А к у ш е р к и .

Фармаковская, Елиз. Ник., Верхне-Чебоксаровская ул., д. № 8.

Аванасьева, Людмила Пет., Мартыновская ул., д. Горина, № 21.

Шестоперова, Раиса Алексѣев., Верхне-Лисинская ул., д. № 12.

Писарева, Евдоія Роман., Театральная ул., д. № 17.

Козачевичъ, Ольга Пав., Мартыновская ул., д. № 14.

Сунгурова, Марія Пет., Старо-Казанская ул., д. Эндимионова, № 6.

М а с с а ж и с т к и .

Сергѣевская, Марія Юсифов., Верхне-Лисинская ул., д. № 12. Приемные часы во всякое время.

Ф е л ь д ш е р а .

Труневъ, Арсен. Вас., Большая Саратовская ул., зданіе Духовной Семинаріи. Массажъ и зубныя болѣзни. Приемные часы: отъ 1 ч. попол. до 5 вч.

Адресы присяжныхъ повѣренныхъ при Симбирскомъ окружномъ судѣ.

Глядково, Кост. Гаврил., въ г. Самарѣ; Эбулдинъ, Дмит. Мих., Нижне-Покровская ул., д. Баранова; Кибардинъ, Алекс. Вас., Большая ул.,

д. Руине; Колосовъ, Александръ Дмит., Большая ул., д. Миллеръ; Малиновскій, Мих. Алекс., Лисинная ул., д. бывш. Юрборской; Филатовъ, Никита Никол., Свѣнная ул., д. Языниной; Чекрыжовъ, Дмит. Фед., Большая ул., д. Дубровина; Клейгельсъ, Мих. Мих., Лисинная ул., свой домъ.

Помощники присяжныхъ повѣренныхъ.

Соколовъ, Викторъ Феофан., Чебоксарская ул., д. Архангельской; Шнейдеръ, Сем. Борис., въ г. Сызрани; Слижевскій, Никол. Ильичъ, въ г. Сызрани; Гумилевскій, Павелъ Осипов., г. Сибирскъ, Мартынова ул.

Частные повѣренные.

Яблоновскій, Ник. Ив., 2-й Вурмышекъ, д. Яблонской; Эбулдинъ, Мих. Дмит., Московская ул., д. Сяныцина; Иванцовъ, Павелъ Вас., Мартынова ул., свой домъ; Ильинъ, Мих. Спиридон., въ г. Сызрани; Ильинъ, Сер. Спирид. въ г. Сызрани.

Временныя правила консультаціи, учрежденной при Сибирскомъ Окружномъ Судѣ.

- 1) Цѣль консультаціи — дача совѣтовъ всѣмъ обращающимся по юридическимъ вопросамъ.
- 2) Совѣты даются бѣднымъ бесплатно, а людямъ состоятельнымъ за плату по соглашенію съ консультантомъ, но не менѣе 25 коп.
- 3) Собираемыя средства должны идти на расходы по консультаціи, по усмотрѣнію общаго собранія консультантовъ.
- 4) Консультація назначается ежедневно отъ 12-ти до 2-хъ часовъ, кромѣ праздничныхъ дней.
- 5) Г.г. повѣренные дежурятъ поочередно въ алфавитномъ порядкѣ ихъ фамилій.
- 6) Въ случаѣ отсутствія дежурнаго, обязанность его исполняетъ, по соглашенію съ нимъ, кто либо изъ другихъ консультантовъ.
- 7) Въ сложныхъ случаяхъ консультантъ можетъ отсрочить дачу совѣта впредь до совѣщанія съ другими членами консультаціи.
- 8) Лица, которыя обращаются за совѣтомъ, записываются въ особую книгу. Содержаніе совѣтовъ по возможности также записываются вкратцѣ.
- 9) Въ случаѣ просьбы о написаніи какого либо прошенія или совѣта, не противорѣчающаго законамъ нравственности, таковое составляется.
- 10) Въ случаѣ просьбы членовъ консультаціи можетъ принять на себя веденія самого дѣла лица, обращающагося на свою отвѣтственность и за плату по соглашенію.

11) На лѣтніе мѣсяцы консультація назначается въ дни засѣданій гражданскаго отдѣленія, при чемъ совѣты даются кѣмъ либо изъ наличныхъ членовъ консультаціи.

Нѣкоторыя статистическія свѣдѣнія о Симбирской губерніи. *)

Урожай хлѣбовъ

По свѣдѣніямъ, собраннымъ Губернскимъ Статистическимъ Комитетомъ, черезъ волостныя правленія, въ 1899 году было подъ озимыми посѣвами 653,041 д. и подъ яровыми 662,915 дес. (въ томъ числѣ подъ овсомъ 343,343 д., подъ пшеницею 73,863 д. и подъ прочими яровыми хлѣбами 256,709 дес.), а всего 1.315.956 дес. На этомъ пространствѣ посѣяно и собрано хлѣба въ четвертяхъ:

	Посѣяно.	Собрано.	Степень урожаа.
Ржи,	663.855	4.810,738	7,25
Яровыхъ хлѣбовъ:			
Пшеницы	85,079	463,582	5,48
Овса	611315	4,225,658	6,74
Ячменя	4.520	27.931	6,12
Гречихи	21.535	114.666	5,48
Гороха	22.817	119.303	5,37
Проса	24.958	537.201	22.48
Полбы	45.412	246.541	5,38
Льна	4.726	14.369	3,77
Прочихъ яровыхъ хлѣбовъ ,	25.876	184.710	9,07
Картофеля	217.209	1.529.651	6,80

Коневодство и конскіе заводы.

Симбирская губернія по развитію коневодства издавна занимаетъ первое мѣсто среди всѣхъ поволжскихъ губерній. Наряду съ обширными конскими заводами, принадлежащими помѣщикамъ и другимъ частнымъ владѣльцамъ, коневодство распространено и среди мѣстныхъ крестьянъ особенно въ Симбирскомъ уѣздѣ, гдѣ встрѣчаются селенія съ такъ называемымъ подворнымъ коневодствомъ, при чемъ у каждаго болѣе или менѣе зажиточнаго домохозяина имѣется одна, двѣ и даже болѣе матокъ, преимущественно рабочаго сорта.

*) Изъ „Приложенія къ Всеподданнѣйшему отчету за 1899 годъ“.

По статистическимъ свѣдѣніямъ, частныхъ конскихъ заводовъ въ губерніи въ 1899 г. было 63, на которыхъ состояло 213 производителей и 1683 матки. Кромѣ сего въ гор. Симбирскѣ существуетъ заводская конюшня вѣдомства Государственнаго Коннозаводства съ 60 производителями.

Винокуреніе.

Въ теченіе 1899 г. винокуреніе производилось на 14 винокуренныхъ заводахъ, изъ которыхъ одинъ заводъ въ первомъ полугодіи бездѣйствовалъ. На производство винокуренія на упомянутыхъ заводахъ употреблено припасовъ 1,459,549 пуд., въ томъ числѣ картофеля 723,232 п., сухихъ хлѣбныхъ припасовъ 639,273 п. и зеленого солода 92,044 п. Изъ этого количества припасовъ выкурено спирта 40,491,519^о на сумму, безъ акциза, 725,375 р. 37 к. Сравнительно съ предыдущими годами выкурка спирта въ отчетномъ году значительно уменьшилась, что объясняется послѣдствіями неурожая 1898 г., такъ какъ на винокуреніе, за недостаткомъ мѣстнаго хлѣба и картофеля, употреблялись привозные припасы — кукуруза и кукурузная мука съ обработкою которыхъ винокуры Симбирской губерніи почти незнакомы.

Промыслы населенія.

Кустарные промыслы въ Симбирской губерніи вообще развиты слабо, а въ нѣкоторыхъ уѣздахъ почти совершенно отсутствуютъ. Главнѣйшую отрасль кустарной промышленности составляютъ разные виды древодѣльныхъ промысловъ (преимущественно въ Карсунскомъ, Алатырскомъ, Ардатовскомъ и Сызранскомъ уѣздахъ), а именно: производство телѣгъ, повозокъ и саней (732 чел. съ заработкомъ 27,140 руб.), выдѣлка колесъ и колесныхъ ступицъ (955 чел. съ заработкомъ 41,000 р.), гнутье дугъ, оболъевъ и подольевъ (837 ч. съ заработкомъ 43,600 р.), выдѣлка оконныхъ рамъ (770 чел. съ заработкомъ 32,200 руб.), выдѣлка деревянной посуды (359 ч. съ заработкомъ 11,000 руб.), плетеніе лаптей (1,439 ч. съ заработкомъ 10,000 р.), тканье кулей и рогожъ (851 ч., съ заработкомъ 15,540 руб.) и другія древодѣльные промыслы (853 ч. съ заработкомъ до 9,000 руб.). Такимъ образомъ, въ общемъ упомянутыми промыслами занимается въ губерніи около 7,000 чел., зарабатывая свыше 200,000 руб. въ годъ.

Въ числѣ другихъ промысловъ наиболѣе видное мѣсто занимаютъ валяніе теплой обуви въ Симбирскомъ, Карсунскомъ, Алатырскомъ и частью въ Сызранскомъ уѣздахъ (3,709 чел. съ заработкомъ 103,000

руб.), шитье сапогъ и рукавицъ, преимущественно въ Карсунскомъ и Сызранскомъ уѣздахъ (1,581 чел. съ заработкомъ 127,900 р.), портняжество во всѣхъ уѣздахъ; за исключеніемъ Алатырскаго (2,476 ч. съ заработкомъ 51,870 р.), витье веревокъ и плетеніе рыболовныхъ сѣтей въ Симбирскомъ, Карсунскомъ и Буинскомъ уѣздахъ (204 ч. съ заработкомъ 18.000 руб.), гончарный промыселъ въ Карсунскомъ уѣздѣ (418 чел. съ заработкомъ 3,390 р.), выдѣлка молочныхъ камней въ Симбирскомъ и Сызранскомъ уѣздахъ (34 ч. съ заработкомъ 5,200 руб.) и шорный промыселъ въ Карсунскомъ и Алатырскомъ уѣздахъ (47 ч. съ заработкомъ 7,790 руб.).

Въ общей сложности, по статистическимъ даннымъ, за 1899 годъ, кустарными промыслами занималось въ губерніи 16,510 чел., которыми заработано свыше 615,000 руб.

По развитію кустарной промышленности уѣзды губерніи слѣдуютъ въ такомъ порядкѣ: Карсунскій (5,905 ч., заработано 261,650 р.), Сызранскій (2,220 ч., заработано 78,490 р.), Алатырскій (2,078 ч., заработано 83,955 р.), Симбирскій (1,888 ч., заработано 48,900 р.), Сенгилеевскій (1,471 ч., заработано 37,580 р.), Ардаговскій (1,309 ч., заработано 46,000 р.), Буинскій (1,288 ч., заработано 31,200 руб. и Курмышскій (351 ч., заработано 17,660 руб.).

Въ 1899 году командированными въ Симбирскую губернію Помощниками Уполномоченнаго Попечительства о Домахъ Трудолюбія и Работныхъ Домахъ для организаціи трудовой помощи, между прочимъ, было обращено вниманіе на поддержаніе и развитіе кустарныхъ промысловъ. Въ сихъ видахъ открыты постоянная выставка кустарныхъ издѣлій въ Симбирскѣ и склады сырья въ г.г. Алатырь и Карсунѣ. Независимо отъ сего, образованы спеціальныя учрежденія для обученія и усовершенствованія по нѣкоторымъ видамъ кустарныхъ промысловъ. Такъ: по *Симбирскому уѣзду* въ с. Нагаткинѣ открыта учебно-показательная усадьба, въ которой предположено организовать занятія по садоводству, огородничеству и пчеловодству, а вмѣстѣ съ тѣмъ по столярному и другимъ ремесламъ, имѣющимъ значеніе въ крестьянкой жизни; въ с. Лаишевкѣ организована разработка дѣса для продажи его на льготныхъ условіяхъ. По *Сенгилеевскому уѣзду* — въ с. Вязовкѣ открыта женская учебно-показательная мастерская для обученія ручному ткачеству мѣстныхъ жевцовъ и дѣвушекъ. По *Буинскому уѣзду*, — въ селѣ Кошкахъ учреждена учебно-показательная столярная мастерская для обученія столярному ремеслу учениковъ мѣстной сельской школы. По *Карсунскому уѣзду* — въ селѣ Большихъ Березникахъ — столярная и карзичная учебно-показательная мастер-

экая и по *Алатырскому уезду*—въ селѣ Сіявѣ—карзиночная мастерская. Всѣ означенныя учрежденія находятся въ завѣдываніи мѣстныхъ кружковъ трудовой помощи и содержатся на ихъ средства съ пособіемъ отъ Попечительства о Домахъ Трудолюбія и Работныхъ Домахъ.

Мѣстные и отхожіе промыслы.

Въ числѣ мѣстныхъ промысловъ наиболѣе распространены пчеловодство (3292 ч. съ заработкомъ до 113.000 р.), разработка лѣса (3700 ч. съ заработкомъ до 69.000 руб.), рыболовство (880 ч. съ заработкомъ до 46.000 руб.), сидка смолы и дегтя (425 ч. съ заработкомъ до 20.000 руб.), извозный промыселъ (1632 ч., съ заработкомъ до 35.000 руб.).

Что касается отхожихъ промысловъ, то изъ нихъ самымъ распространеннымъ является уходъ на сельско-хозяйственныя заработки. Всего въ 1899 году уходило на означенный промыселъ болѣе 36.000 чел. обоого пола, общій заработокъ которыхъ исчисляется до 411000 руб. Затѣмъ, слѣдуютъ промыслы—бурлачество (8782 ч., съ заработкомъ 349000 руб.), плотничество (10390 ч., съ заработкомъ до 220.000 руб.), пастьба скота (2553 ч., съ заработкомъ до 55 000 р.), ковалевый промыселъ (2635 ч., съ заработкомъ до 36.000 р.), битье шерсти и валянье теплой обуви (676 ч., съ заработкомъ до 20.000 руб.), строительныя работы (каменники, печники и маляры—2594 ч., съ заработкомъ до 120.000 руб.).

Всего населеніемъ Симбирской губерніи въ теченіе 1899 г. на кустарныхъ мѣстныхъ и отхожихъ промыслахъ заработано свыше 2.285.000 руб.

Промышленность фабричная и заводская.

Въ теченіе 1899 года въ Симбирской губерніи находилось въ дѣйствиіи 5930 фабрикъ, заводовъ и мелкихъ промышленныхъ заведеній, съ производительностью, исчисляемой въ суммѣ 10.793.670 р. при 20.574 рабочихъ. Сравнительно съ предшествовавшимъ годомъ фабрично-заводская производительность увеличилась на 123.703.

По производствамъ фабрики и заводы распределяются слѣдующимъ образомъ:

Обработка волокнистыхъ веществъ—480 фабрикъ и заводовъ, съ производительностью 4.512.902 р. Въ числѣ сихъ промышленныхъ за-

ведений самое главное мѣсто занимаютъ суконныя фабрики. Последнихъ въ губерніи находилось въ дѣйстви 17, которыми выработано суконъ преимущественно для поставки въ военное ведомство на 4.417.151 р., рабочихъ обоого пола на этихъ фабрикахъ состояло 8642 чел. А то выработано суконъ на 1.000.000 р. на фабрикахъ 1224 чел. *Обработка питательныхъ продуктовъ*—4513 заведеній, съ производительностью 4.861.164 р. Изъ заведеній этого рода важнѣйшія суть—мукомольныя (3342 въ томъ числѣ 18 вальцовыхъ мельницъ, производительность—3.363.609 р.; рабочихъ 4443), винокуренныя заводы (14 зав. производительность—725.375 р., рабочихъ 594), картофелно-паточныя и картофелно-терочныя заводы (108 зав. производительность—327.900 р.; рабочихъ 580 ч.), водочныя заводы (5 зав. производительность—189.500 р., рабочихъ 106 ч.), пиво-медоваренныя заводы (3 зав. производительность—73.000 р., рабочихъ 43 ч.), маслобойки (428 зав. производительность—77.429 р., рабочихъ 873 ч.), круподирки (589 зав. производительность—68.406 р., рабочихъ 1068 человекъ).

Обработка дерева—151 зав., съ производительностью до 353287 руб.; въ томъ числѣ 11 лѣсопильныхъ заводовъ, на которыхъ разрабатано разныхъ лѣсныхъ матеріаловъ на сумму 313929 руб.

Обработка животныхъ продуктовъ—327 зав., съ производительностью—322268 руб., въ томъ числѣ 4 зав. восковыхъ свѣчъ съ производительностью—141160 руб.

Далѣе слѣдуютъ производства: писчебумажное—6 зав., съ производительностью 117400 р., химическое—81 зав., съ производительностью 32928 р.; керамическія—363 зав., съ производительностью 165293 р.; асфальтовое и гудронное въ Сызранскомъ уездѣ—4 зав., съ производительностью 185168 р. и металлическое—5 зав., съ производительностью 32600 руб.

Внѣшняя торговля.

Главнѣйшимъ предметомъ внѣшней, (вывозной) торговли въ Сибирской губерніи служатъ хлѣбные продукты въ зернѣ и мукѣ, а также издѣлія мѣстныхъ фабрикъ и заводовъ—сукна, спиртъ, асфальтъ и гудронъ и проч. **И Н Э С С М Э И Э Ж И Д**

Вывозъ хлѣбовъ и другихъ предметовъ производится воднымъ путемъ по р.р. Волгѣ и Сурѣ и желѣзными дорогами. Въ навигацію 1899 г. на рѣкѣ Волгѣ въ предѣлахъ Сибирской губерніи было 27 пристаней, съ которыхъ, по свѣдѣніямъ начальниковъ судоходныхъ дистанцій, отправлено разныхъ грузовъ на 6,861,586 р.,

въ томъ числѣ съ главнѣйшихъ: Симбирской — на 1,667,601 р., Сызранской — на 3,398,905 р., Сенгилеевской — на 463,408 р., и Ватракской на 474,756 р.

На рѣкѣ Сурѣ было 18 пристаней, съ которыхъ отпущено разныхъ товаровъ на 475,290 р., изъ этого количества съ Алатырской — на 124,354 р., Курмышской — на 41,987 р., Промынской — на 36,725 р., и Порѣцкой — на 38,605 р.

Всего на Волжскихъ и Сурскихъ пристаняхъ за навигацію 1899 года погружено разныхъ товаровъ на сумму до 7,336,876 руб. Въ числѣ показанныхъ грузовъ отправлено ржи до 990,000 п., овса до 1,174,000 п., пшеницы до 211,000 п. и муки до 478,000 п.

Кромѣ сего вывезено изъ губерніи хлѣбныхъ продуктовъ по Сызрано-Вяземской и Московско-Казанской жел. дорогамъ ржи до 711,000 п. и овса до 1,050,000 п., пшеницы до 158,000 п. и муки до 500,000 пудовъ.

а) ЯРМАРОЧНАЯ.

Въ теченіе 1899 г. въ Симбирской губерніи было 83 ярмарки, на которыя привезено товаровъ на 6.700.971 р. и продано на 4.060.975 рублей.

Обороты главнѣйшихъ ярмарокъ были слѣдующіе: „Оборная“ въ гор. Симбирскѣ — привезено товаровъ на 3.947.086 руб.; — продано на 2.787.636 р. Кромѣ сего на ту же ярмарку было приведено для продажи лошадей на 377.500 р. и продано на 285.250 р. „Троицкая“ въ Б. Кардунѣ — привезено на 523.500 р., продано на 309.500 руб.; „Крещенская“ въ г. Сызрани — привезено на 145.000 р., продано на 48.000 руб.

б) БАЗАРНАЯ.

Базары въ Симбирской губерніи установлены въ 93 пунктахъ. Всего въ этомъ же году на базары было привезено разныхъ продуктовъ на 6.241.380 р. и продано на 3.330.150 руб.

Движеніе населенія.

Къ 1 Января 1900 г. въ Симбирской губерніи числилось населенія 1.610.178, обоего пола душъ; въ томъ числѣ 791.314 мужского и 818.864 женскаго пола. (Означенное число жителей распределено слѣдующимъ образомъ: ...)

ПО ГОРОДАМЪ И СЕЛЕНІЯМЪ.

	Въ городахъ.			Въ селеніяхъ.		
	М. п.	Ж. п.	Об. пол.	М. п.	Ж. п.	Об. пол.
Въ г. Симбирскѣ и уѣздѣ.	21343	21385	42728	95105	98316	193421
— Сенгилей	3059	3153	6212	73061	76322	149383
— Сызрани	16283	16700	32983	105131	109102	204233
— Карсунѣ	1857	1959	3816	106305	112509	218814
— Алатырѣ	5054	5517	10571	78047	83840	161887
— Ардатовѣ	2267	2525	4792	98628	101825	200453
— Бурнаевѣ	1087	1116	2203	84192	86323	170515
— Буинскѣ	2317	2264	4581	97578	96008	193586
Итого.	53267	54619	107886	738047	764245	1502292

а) ПО СОСЛОВІЯМЪ.

Дворянъ потомственныхъ 3.453 (1653 муж. 1800 женц.) дворянъ личныхъ 3028 (1489 муж. 1539 жен.), духовенства монашествующаго 1629 (502 муж. 1127 женц.), духовенства бѣлаго 7.114 (3.309 муж. и 3.805 женц.), почетныхъ гражданъ потомственныхъ 1184 (587 муж. и 606 женц.) и личныхъ 1639 (879 муж. и 860 жен.), купцовъ 1925 (941 муж. и 984 жен.), мѣщанъ 65.228 (31.679 муж. и 33.609 жен.), крестьянъ 1.198.757 (587.212 муж. и 611.545 женц.), колонистовъ 39 (22 муж. и 17 жен.), военного званія - войска 2510, отставныхъ и безрочныхъ нижнихъ чиновъ и ихъ семействъ 207.956 (102.819 муж. и 105.137 жен.), иностранныхъ подданныхъ 218 (113 муж. и 105 жен.), инородцевъ 114.318 (57.234 муж. и 57.075 жен.) и лицъ прочихъ сословій 1020 (541 муж. и 479 жен.).

в) ПО ВѢРОИСПОВѢДАНІЯМЪ.

Православнаго вѣроисповѣданія 1.422.460 (696.786 муж. и 725.674 жен.), единовѣрскаго 2640 (1287 муж. и 1353 жен.), рас-

Кольниковъ 30.629 (14.165 муж. и 16.464 жен.), Армяно-григоріанскаго 8 (6 муж. и 2 жен.), римско-католическаго 1716 (1129 муж. и 587 жен.), протестантскаго 1367 (680 муж. и 687 жен.), іудейскаго 446 (278 муж. и 168 жен.), магометанскаго 146.278 (74.534 муж. и 71.744 жен.), крещеныхъ татаръ, отпавшихъ отъ православія въ магометанство 4186 (2233 муж. и 1953 жен.), — и идолопоклонниковъ 448 (216 муж. и 232 жен.).

В Р А К И.

По свидѣніямъ, собраннымъ Губернскимъ Статистическимъ Комитетомъ, въ 1899 г. заключено браковъ 13.437, въ томъ числѣ въ городахъ 958 и въ уѣздахъ 12479.

Р О Ж Д А Е М О С Т Ъ.

Въ теченіе 1899 года всего въ губерніи родилось 76.105 чел., изъ нихъ мужскаго пола 38.500 и женскаго пола; въ числѣ родившихся было законнорожденныхъ 75.271 и незаконнорожденныхъ 834.

С М Е Р Т Н О С Т Ъ.

Умершихъ въ 1899 г. было по губерніи 59.041 чел., изъ нихъ 30.063 муж. пол. и 28.978 жен.

Изъ приведенныхъ данныхъ видно, что приростъ населенія исчисляется въ 17.064 чел.

Народная нравственность.

Симбирскимъ Окружнымъ Судомъ въ теченіе 1899 года разрѣшено 433 уголовныхъ дѣла, въ томъ числѣ съ участіемъ присяжныхъ заседателей 245 дѣлъ и безъ участія — 188 дѣлъ. По означеннымъ дѣламъ приговорено къ разнымъ наказаніямъ 400 лицъ, которыхъ представляются слѣдующимъ образомъ.

По званію: Дворянъ 2 муж., духовенства православнаго 1 муж. и почетныхъ гражданъ 3 (2 муж. и 1 жен.), мѣщанъ 27 (26 муж. и 1 жен.), крестьянъ 313 (264 муж. и 39 жен.), нижнихъ воинскихъ чиновъ 51 (48 муж. и 3 жен.), разночинцевъ 1 жен., бродягъ и бѣглыхъ ссыльныхъ 12.

По возрасту. Отъ 10 до 17 лѣтъ — 8 (5 муж. и 3 жен.), отъ 17 до 21 года — 52 (40 муж. и 12 жен.), отъ 21 до 50 лѣтъ 281 (256 муж. и 25 жен.), отъ 50 до 70 лѣтъ — 59 (55 муж., 4 жен.).

и 0 По происхождению. Православнаго — 370 (328 муж. и 42 жён.),
 иудейскаго 1 муж., магометанскаго — 29 (27 муж. и 2 жён.),
 и 0 По образованию. Грамотных — 138 (134 муж. и 4 жён.), негра-
 мотных — 262 (222 муж. и 40 жён.).

и 0 По преступлениям. Против чужой собственности 149 чел., про-
 тивъ жизни и здоровья частныхъ лицъ 91 чел., неуваженіе къ присут-
 ственнымъ мѣстамъ и чиновникамъ 22 чел., превышеніе власти и без-
 дѣйствіе 32 чел., нарушеніе общественнаго спокойствія и обществен-
 ной нравственности 28 чел. и по другимъ преступлениямъ 78 чел.

РА С К О Л Ъ

и Всего раскольниковъ разныхъ сектъ насчитывается въ губерніи
 до 30.000 обоюго пола душъ. Наибольшее число ихъ находится въ
 Сызранскомъ — 11.800 д.), Алатырскомъ (7500 д.), Карсунскомъ
 (4350 д.), Симбирскомъ — (2900 д.) и Сентилеевскомъ — 3150 д.) уѣздахъ.

Въ положеніи раскола въ губерніи въ отчетномъ году никакихъ
 существенныхъ измѣненій противъ предшествовавшихъ лѣтъ не по-
 слѣдовало и дальнѣйшаго распространенія расколъ положительно не
 имѣеть. Напротивъ, среди раскольниковъ замѣчается менѣе привер-
 женности къ своимъ ложнымъ ученіямъ и нѣкоторое даже недовѣріе
 къ представителямъ и руководителямъ раскола, что является прямымъ
 послѣдствіемъ публичныхъ собесѣдованій, въ которыхъ расколоучители
 ни когда не въ состояніи бываютъ отстоять свои лжеученія. Въ по-
 слѣднее время среди секты австрійскаго лжесвященства послѣдовало
 даже воспрещеніе раскольникамъ посѣщать собесѣдованія, при чемъ
 на лицъ, являющихся на эти собесѣдованія, налагаются лжеопами
 строгія эпитиміи и принимаются другія карательныя мѣры.

По свѣдѣніямъ Симбирской духовной консисторіи, въ теченіе 1900
 г. присоединилось изъ раскола къ православію 236 обоюго пола душъ.

Такса для легковыхъ извозчиковъ.

и Настоящая такса для легковыхъ извозчиковъ составлена Симбирскою го-
 родскою думою 25 августа 1899 года:

- 1) за проѣздъ по городу въ одну (на дорогахъ и саяхъ) сторону 10 к.
 - 2) за часть ѣзды.
 - на дорогахъ и саяхъ въ одну сторону 20 к.
 - на пролеткахъ съ лежащими рессорами 30 к.
 - 3) за проѣздъ изъ города на воз-
 - на дорогахъ и саяхъ 20 к.
 - на пролеткахъ съ лежащими рессорами 30 к.
- заль желѣзной дороги и съ воззала въ городъ, съ кладью не болѣе 2-хъ пудовъ, за каждый конецъ.

- (4) за провозъ на бристанъ въ го- (на дорогахъ) и саняхъ (на дорогахъ) 30 в. рода, съ владью не болѣе 2-хъ пудовъ (на пролеткахъ съ лежащими рессорами) 40 в.
- (5) за провозъ на пристань отъ вокзала (на дорогахъ и саняхъ) 30 в. съ владью не болѣе 2-хъ пудовъ. (на пролеткахъ съ лежащими рессорами) 40 в.
- (6) за провозъ съ пристани въ го- (на дорогахъ и саняхъ) 40 в. рода, съ владью не болѣе 2-хъ пудовъ. (на пролеткахъ съ лежащими рессорами) 60 в.
- (7) за провозъ съ пристани на вок- (на дорогахъ и саняхъ) 40 в. залъ съ владью не болѣе 2-хъ пудовъ. (на пролеткахъ съ лежащими рессорами) 60 в.

Примѣчаніе 1). Съ двоихъ пассажировъ въ одномъ экипажѣ берется та же плата, что и съ одного.

Примѣчаніе 2). За ъзду въ первые три дня праздника Пасхи, а также въ Рождество и Новый годъ, за ъзду въ каретахъ и за катанье на масляницу и въ другое время, а равно и за провозъ за городъ, размѣръ платы опредѣляется по добровольному соглашенію извозчика съ пассажиромъ.

ПОСТОЯННАЯ ПОКАЗАТЕЛЬНАЯ

ВЫСТАВКА

ОБРАЗЦОВЪ КУСТАРНЫХЪ И РЕМЕСЛЕННЫХЪ ИЗДѢЛІЙ

Выставка открыта для посѣтителей бесплатно

по средамъ, пятницамъ и воскресеньямъ въ 9 час. утра до 1 часу по полудни и съ 4 до 6 час. вечера.

На выставкѣ собраны образцы издѣлій какъ местныхъ кустарей и ремесленниковъ, такъ равно и кустарей другихъ губерній; по имѣющимся образцамъ принимаются заказы и порученія по продажѣ кустарныхъ и ремесленныхъ издѣлій безъ коммисіоннаго вознагражденія. Приемъ отъ кустарей и ремесленниковъ ихъ издѣлій для помѣщенія на выставку производится ежедневно съ 9 час. утра до 2-хъ час. по полудни. Для пользованія кустарей и ремесленниковъ на выставкѣ имѣются чертежи, альбомы и руководства по различнымъ ремесламъ и промысламъ; принимаются заказы на выписку ихъ; пользованіе ими въ помѣщеніи выставки ежедневно отъ 9-ти час. утра до 2-хъ по полудни. При выставкѣ сосредоточены справочныя свѣдѣнія о фирмахъ, приобретающихъ кустарныя и ремесленныя издѣлія оптомъ и предлагающихъ для кустарей и ремесленниковъ необходимые имъ матеріалы и орудія производства.

План

МѢСТЪ ЗРИТЕЛЬНАГО ЗАЛА

ВЪ СИМБИРСКОМЪ ТЕАТРѢ

Д. С. БУЖЫЧЕВОЙ.

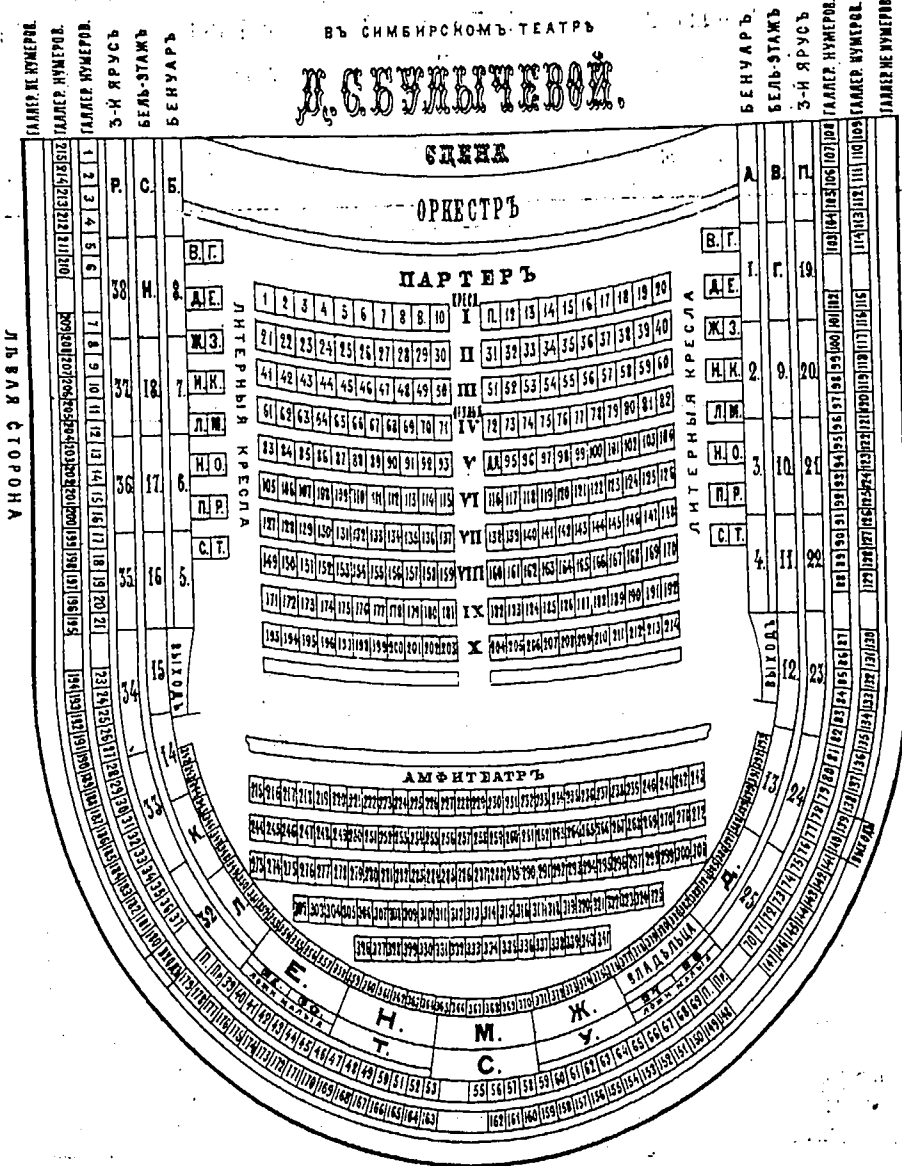

Симбирскъ, Лит. А.Т. Токрева

Т Е А Т Р Ъ.

Спасская ул.

Существованіемъ обширнаго и удобнаго каменнаго театра Симбирскъ обязанъ бывшему помѣщику, гвардіи штабсъ-капитану Митрофану Федоровичу Прыпишникову, употребившему всѣ свои средства на постройку театра. Первое представленіе въ каменномъ театрѣ было 23 ноября 1879 г. 22 января 1881 году театрѣ перешелъ въ собственность купца В. М. Булычева и теперь принадлежатъ его наследникамъ.

Цѣны мѣстамъ въ Симбирскомъ театрѣ.

Наименованіе мѣстъ.	Обыкновенная.				Бенефисная.				Уменьшенная.			
	Высш.	Высш. собр.	За храм. платн.	Всего.	Высш.	Высш. собр.	За храм. платн.	Всего.	Высш.	Высш. собр.	За храм. платн.	Всего.
	Р. К. К. К.	Р. К. К. К.	Р. К. К. К.	Р. К. К. К.	Р. К. К. К.	Р. К. К. К.	Р. К. К. К.	Р. К. К. К.	Р. К. К. К.	Р. К. К. К.	Р. К. К. К.	Р. К. К. К.
Ложи Бенуара А и Б.	7	50	30	7 80	8	50	30	8 80	5	50	30	5 80
— нумерныя.	4	50	40	5 20	5	40	30	5 70	3	20	30	3 50
— Бель-этажа В. Г. Е. Ж. И. С.	6	50	30	6 80	7	50	30	7 80	4	25	30	4 55
— Д. К. Л. М. Н.	5	50	30	5 80	6	50	30	6 80	3	50	25	4 5
— нумерныя	4	50	40	5 20	5	40	30	5 70	3	20	30	3 50
— 3-го яруса С.	4	25	30	4 55	5	50	30	5 80	2	50	25	3 5
— П. Р. Т. У.	3	50	20	3 4	4	25	30	4 55	2	10	30	2 40
— нумерныя большія.	2	75	20	3 25	3	20	30	3 50	1	50	10	3 190
— малыя	2	50	20	3	2	75	20	3 25	1	10	30	1 40
Кресла боковыя А. Б. В. Г. Д и Е.	2	10	10	2 20	2	10	10	2 20	1	10	10	1 20
— Ж. З. И. К. Л и М.	1	50	10	1 70	1	75	10	1 95	—	75	5	10
— Н. О. П. Р. С и Т.	1	25	10	1 45	1	50	10	1 70	—	60	5	10
— 1-го ряда	2	10	10	2 20	3	10	10	3 20	1	10	10	1 20
— 2-го и 3-го ряда	1	50	10	1 70	2	10	10	2 20	—	75	5	10
Стулья 4-го и 5-го ряда	1	25	10	1 45	1	50	10	1 70	—	60	5	10
— 6-го, 7-го и 8-го ряда	1	10	10	1 20	1	25	10	1 45	—	50	5	10
— 9-го и 10-го ряда	—	75	5	10	1	10	10	1 20	—	40	2	10
Амфитеатръ 1-го ряда	1	10	10	1 20	1	25	10	1 44	—	50	5	10
— 2-го и 3-го ряда	—	75	5	10	1	10	10	1 20	—	40	2	10
— 4-го и 5-го.	—	60	5	10	—	75	5	10	—	30	2	10
— 6-го ряда	—	50	5	10	—	60	5	10	—	25	2	10
Галлерей нумерованная	—	30	2	5	—	40	2	5	—	20	2	5
— нумерованная	—	25	2	5	—	37	2	5	—	37	10	2
— вныя стулья въ ложи	—	50	5	—	—	50	5	—	—	55	20	2
— въ ложи 3 яруса.	—	30	2	5	—	30	2	5	—	37	—	—



1901
2250.

МОДНЫЙ МАУФАКТУРНЫЙ МАГАЗИНЪ

ПЕТРА АНДРЕЕВИЧА

Телефонъ № 53.

Телефонъ № 58.

ИДАСТУЖОВА

въ Симбирскѣ, (Большая Саратовская ул., Гостинный Дворъ).

ИМѢТЬ ВЪ БОЛЬШОМЪ ВЫБОРѢ: СУЕНО, ТРИКО, ДРАПЪ для дамскихъ и дѣтскихъ костюм. и бергн. бешей.

ФОРМУ ДЛЯ УЧАЩИХСЯ ВСѢХЪ ВѢДОМСТВЪ.

ШЕЛКОВЫЯ, ШЕРСТЯНЫЯ И БУМАЖНЫЯ МАТЕРИИ для дамскихъ платьевъ новѣйшей выработки.

ГАЗЪ для бальнежнхъ туалетовъ.

ШЛЮШЪ, ВАРХАТЬ, ШАРЧУ Ш ГЛАЗЕРЪ. Плюшевыя, обрикоковыя, атласныя и байковыя ОДѢЛА.

Всевозможные ПЛАТКИ.

Мебельныя и драпировочныя материи, гардинныя тюль, скатерти, дорожки и **КОВРЫ.**

ПОЛОТНО, МАДАПОЛАМЪ, БАТИСТЪ, ЗЕФИРЪ, САРПИНКА, СИТЕЦЪ, БУМАЗЕЯ и проч.

Продажа ОПТОВАЯ И РОЗНИЧНАЯ безъ запроса.

МОДНЫМ

МАНУФАКТУРНЫЙ

МАГАЗИНЪ
Н. Г. МЕДВѢДЕВА

уголъ Большой-Саратовской и Дверцовой ул., д. Чебоксаровыхъ.

ИМѢЕТЪ ВЪ БОЛЬШОМЪ И РАЗНООБРАЗНОМЪ ВЫБОРѢ:
СУКНО, ДРАПЪ, ТРИКО и ПЛЮШЪ

для ДАМСКИХЪ и МУЖСКИХЪ КОСТЮМОВЪ и всевозможныхъ
формъ всѣхъ вѣдомствъ и учащихся.

ШЕЛКОВЫЯ и ШЕРСТЯНЫЯ
НОВѢЙШЯ ТКАНИ.

БАЛЪНЫЯ МАТЕРИИ.

ТЕННЫЯ ОДѢЯЛА и ПЛАТКИ
ЗЕФИРЫ, БАТИСТЫ, САТИНЕТЫ, СИТЦЫ
и другія всевозможныя бумажныя ткани
русскихъ и заграничныхъ фабрикъ.

Постоянное получение **СЕЗОННЫХЪ**
НОВОСТЕЙ.

ПРОДАЖА БЕЗЪ ЗАПРОСА.

ЗУБОВРАЧЕБНЫЙ КАБИНЕТЪ

ЗУБНОГО ВРАЧА

Д. З. Дукельскаго.

Большая-Саратовская улица, домъ Юргенса
(попъядь съ Московской ул.)

Лѣчение и извлечение зубовъ подъ наркозомъ (безъ боли).

Золотыя пломбы и золотыя коронки.

Вставленіе искусственныхъ зубовъ на каучукъ и
золотъ по доступной цѣнѣ.

Пріемъ болѣныхъ съ 10-ми часовъ утра до 4 ч. дня и отъ
3-хъ до 5-ти веч.

Метрo Д. С. Тукельскаго

ИЗДАТЕЛЬСТВО

КАМЕННЫЕ ПЛАТЫ И СЪЕРВЕТЫ

ИЗДАТЕЛЬСТВО

А. А. ТОННИ

ИЗДАТЕЛЬСТВО

ИЗДАТЕЛЬСТВО

Д. З. Дукельскаго

ИЗДАТЕЛЬСТВО

ИЗДАТЕЛЬСТВО

ИЗДАТЕЛЬСТВО

ИЗДАТЕЛЬСТВО

ИЗДАТЕЛЬСТВО

ОБЩЕСТВО СГРАХОВАНИЯ ЖИЗНИ

„УРБЭНЪ“.

Искать объявить напечатать
первый раз в газете

12.000.000 фр
105.000.000 фр
117.000.000 фр

Проект закона о страховании жизни внесен в Государственный Совет 27-го марта 1909 г. и одобрен 1-го апреля 1909 г. Обеспечено австралийскими облигациями 453.788 фр. Ввиду отсутствия в России подобных облигаций, Общество

Общество «Урбэнъ» обязано приобрести облигации на сумму 500.000 фр. в течение 18 месяцев.

Платить облигации по мере поступления по шестимесячным периодам.

Платить облигации по мере поступления по шестимесячным периодам.

Общество «Урбэнъ» обязано приобрести облигации на сумму 500.000 фр. в течение 18 месяцев.

Платить облигации по мере поступления по шестимесячным периодам.

Общество «Урбэнъ» обязано приобрести облигации на сумму 500.000 фр. в течение 18 месяцев.

Платить облигации по мере поступления по шестимесячным периодам.

Общество «Урбэнъ» обязано приобрести облигации на сумму 500.000 фр. в течение 18 месяцев.

Платить облигации по мере поступления по шестимесячным периодам.

ПЕРВОЕ Россійское Страхование Общество,

учрежденное въ 1827 году.

Основной капиталъ 4.000.000 рублей

Запасныхъ капиталовъ 3.600.000 рублей.

ОПЕРАЦИИ ОБЩЕСТВА

СТРАХОВАНИЕ ОТЪ ОГНЯ:

Движимыхъ имуществъ.
Недвижимыхъ имуществъ.
Фабрикъ и заводовъ.
Машинъ, товаровъ и проч.

Страхование отъ несчастныхъ случаевъ:

Отдѣльныхъ лицъ.
Коллективно служащ. и рабоч.
Пассажировъ пожизненно на
желѣзн. дор. и пароходахъ.

ГУБЕРНСКІЙ АГЕНТЪ ВЪ СИМБИРСКЪ.

АКСЕЛЬ КАРЛОВИЧЪ ЮРГЕНСЪ.

Большая улица, магазинъ Н. И. Юргенсъ.

АГЕНТЪ ВЪ СИМБИРСКЪ:

Иванъ Сергѣевичъ Ханковъ.

Большая улица, свой домъ, типографія.

А Г Е Н Т Ы.

- въ г. Сызрани. Александръ Карловичъ Гукъ.
- » „ Алатырѣ. Иванъ Васильевичъ Дмитриевъ.
- » „ Ардатовѣ. Андрей Яковлевичъ Козыревъ.
- » „ Сенгилеѣ. Николай Осиповичъ Ивановъ.
- » с. Копылахъ. (ст. Астрадамовка) Варвара Васильевна Карчъ-Карчевская.
- » д. Герасимовкѣ. (ст. Тагай); Петръ Николаевичъ Вернеръ.
- для Сенгилеевскаго и Симбирскаго уѣздовъ (ст. Карлинская) Иванъ Адамовичъ Ярошевичъ.
- » „ Курмышскаго уѣзда (ст. Черновская Нижегород. губ.) Кузьма Максимовичъ Кирѣевъ.

Лица желающія застраховать свои имущества ВЪ ОБЩЕСТВѢ 1827 Г.
благоволятъ обращаться къ одному изъ вышеупомянутыхъ агентовъ.

ВАРШАВСКОЕ

СТРАХОВОЕ

ОТЪ ОГНЯ ОБЩЕСТВО,

учрежденное въ 1870 году.

Основной капиталъ 2.000.000 р.

Резервный фондъ до 2.000.000 р.

АГЕНТСТВО ВЪ АЛАТЫРЬ.

ПРИНИМАЕТЪ НА СТРАХЪ

ОТЪ ОГНЯ ИМУЩЕСТВА:

ГОРОДСКІЯ, СЕЛЬСКО-ХОЗЯЙСТВЕН-
НЫЕ И ФАБРИЧНЫЕ ТОВАРЫ

И ВСЯКАГО РОДА ДВИЖИМОСТИ.

Агентъ Н. И. Куркинъ.

Получается от лучших фабрич. Варшавских и Московских фабрик

ГРОМКО ГОВОРИТ ВЪ
ДАШСЯ И ДАШСЯ ШАНЫ

СИМБИРСКЪ

Е. В.

КУДРЯШЕВЪ

МОДНО-ГАЛАНТЕРЕЙНЫЙ
МАГАЗИНЪ

НА БОЛЬШОЙ УЛИЦѢ, ВЪ ДОМѢ КОНУРИНА

ВЪ ВОЛШОМЪ ВЫБОРѢ:

альбомы, баночки, гвѣра, бальные и въчальные дѣвѣты, несесеры, реликвии, кошельки, бумажники, портъ-сигары, портъ-папирсы, дорожные ремни, ремни для книгъ, подтяжки, зеркала, рамки для фотографическихъ портретовъ, запонки, галстуки, кашне, сорочки, манишки, манжеты, дождев. и солнечн. зонты

ГРЕВЕНКИ И ШПИЛЬКИ:

РОГОВЫЯ, ГУТАПЕРЧЕВЫЯ, ЦЕЛУДОВЫЯ, МЕТАЛЛИЧЕСКІЯ, СЛОНОВОЙ КОСТИ И ЧЕРЕПАХОВЫЯ.

ЩЕТКИ: ЗУБНЫЯ, ДЛЯ ВОЛОСЪ И ДЛЯ ПЛАТЬЯ.

ЩИПЦЫ ДЛЯ ЗАВИВКИ И ГОФРИРОВАНИЯ ВОЛОСЪ.

ПАРФЮМЕРНЫЕ ТОВАРЫ И КОСМЕТИЧЕСКІЯ СРЕДСТВА.

Русскихъ С.-Петербургской химической лабораторіи, Броуара, и Бю. Кез-леръ, Водло, Вас. Ауриса, Густ. Штярнеръ, Фиксундъ, Голландеръ, От-роукова, Фридриха, Пульсъ; заграничныхъ: Аткинсона, Ел. Пилло, Вилле, Делетре, Любенъ, Шавера, Розе и Галле, Тубиганъ, Симонъ, Шарль, Фал. Лове, Лейхнеръ, Вейлей Мюльсонъ 4711.

ЗУБНЫЯ СРЕДСТВА.

А. Сельгема Вейдистингенъ, Бугекара, Бото, д-ра Пьера, Лельея и др.

ПЕРЧАТКИ ЛАЙКОВЫЯ И ЗАМШЕВЫЯ ТИМШТВА.

Француз. КОРОВТЫ фас. P. Dutoict s. c.

Жирардовскыя чулки и перчатки, шерстяныя ваза-лыя шапочки, шапору, тамаши и проч.

ШЕРСТЬ:

берлинская, английская, ревальская, персидская, андалузская, гамбургская, итальянская, московская, вигонь и проч.

ПЛАТКИ

СРЕДЪ МАГАЗИНЪ ИМѢЮТСЯ
МАСТЕРСКОЕ ДМ ЗАВЗОВЪ
ШПЕЛЬ, ШАПОЧЕВЪ, МУФТЬ, КОФОРЪ И ДРУГОЕ
МОДНОЕ И ПОЛЕЗНОЕ
МАСТЕРСКОЕ КУДРЯШЕВЪ

ВЪ ВОЛШОМЪ ВЫБОРѢ
МАГАЗИНЪ
НА БОЛЬШОЙ УЛИЦѢ, ВЪ ДОМѢ КОНУРИНА
ВЪ ВОЛШОМЪ ВЫБОРѢ
МАГАЗИНЪ
НА БОЛЬШОЙ УЛИЦѢ, ВЪ ДОМѢ КОНУРИНА
ВЪ ВОЛШОМЪ ВЫБОРѢ
МАГАЗИНЪ
НА БОЛЬШОЙ УЛИЦѢ, ВЪ ДОМѢ КОНУРИНА
ВЪ ВОЛШОМЪ ВЫБОРѢ
МАГАЗИНЪ
НА БОЛЬШОЙ УЛИЦѢ, ВЪ ДОМѢ КОНУРИНА

СТРАХОВОЕ ОБЩЕСТВО

„ЯКОРЬ.“

Основной капиталъ 2,500,000 р.,

кромѣ резервныхъ фондовъ.

СТРАХОВАНИЕ ЖИЗНИ

съ льготами на случай неспособности къ труду, или съ участіемъ въ прибыляхъ, или же безъ указанныхъ льготъ и безъ участія въ прибыляхъ за пониженныя преміи.

СТРАХОВАНИЕ ОТЪ НЕСЧАСТНЫХЪ СЛУЧАЕВЪ

*служащихъ и рабочихъ на фабрикахъ и заводахъ,
а также отдельныхъ лицъ.*

СТРАХОВАНИЕ ТРАНСПОРТОВЪ

морскихъ, рѣчныхъ и сухопутныхъ.

СТРАХОВАНИЕ ОТЪ ОГНЯ

движимыхъ и недвижимыхъ имуществъ всякаго рода.

Правила, условия, письменныя и словесныя объясненія можно получать отъ агента общества Михаила Θεодоровича Левашева, Панская ул. собственный домъ.

Телефонъ № 207.

ВНУЖЬ, ПУЧЬУМЖЫМ МУЗЫДЫН

И ПГРУШЕЧНЫИ

МАГАЗИНЪ

„СЕМЬЯ И ШКОЛА“

ИМѢЕТЬ
БОЛЬШОЙ ВЫБОРЪ
ВЫШЕУПОМЯНУТЫХЪ ВЕЩЕЙ,
а также и предметовъ,
ДЛЯ ПОДАРКОВЪ
и принадлежностей
для ЖИВОПИСИ.

Адресъ: *Большая-Саратовская*
улица, домъ Сусоколова.

ПРОДАЖА

ОПТОМЪ И ВЪ РОЗНИЦУ.

Съ почтеніемъ А. Ю. Тролле.

СТРАХОВАНИЕ ОТЪ КРАЖЪ СО ВЗЛОМОМЪ РУССКОЕ СТРАХОВОЕ ОБЩЕСТВО

„И О М О Т И Я“

Правленіе: Петербургъ, Малая Морская, № 16.

Основной капиталъ 1,000,000 рублей.

Общество принимаетъ страхованія отъ кражъ со взломомъ разнаго рода движимаго имущества, товаровъ, ювелирныхъ и другихъ дорогихъ издѣлій, наличныхъ денегъ и всякаго рода цѣнныхъ бумагъ—въ квартирахъ, магазинахъ, складахъ, ломбардахъ, банкахъ, банкирскихъ, мѣняльныхъ и другихъ конторахъ.

Агентство: въ г. Симбирскѣ, у Михаила Теодоровича ЛЕВАШЕВА, Панская улица, собственный домъ.

Телефонъ № 20.

23 декабря 1899 года.



ТОВАРИЩЕСТВУ ЧАЙНОЙ ТОРГОВЛИ

„ВАСИЛІЙ ПЕРЛОВЪ съ С-ми.“

фирма существуетъ съ 1787 года.

ДАРОВАНО ЗВАНИЕ ПОСТАВЩИКОВЪ

ДВОРА ЕГО ИМПЕРАТОРСКАГО Величества.

Г. Симбирскъ. Главный магазинъ на базаръ,
второй—на Вол. Сар. у., д. Красникова.

Прейсъ-курантъ на ЧАИ

№	Р. к.	№	Р. к.
1 Полут. Сансиенск.	1. 40.	9 Цвѣт. Фам. луч..	3.
2 " Фамилльн.	1. 60.	10 " Лянсиень . . .	4.
3 " Краснен.	1. 80.	11 " " выс. . .	5.
4 " Фам. Хун.	2. —.	12 Зеленый {	4.
5 Черн. Лянсиень .	2. 20.	13 " {	5.
6 " " луч.	2. 40.	14 Желтый {	4.
7 " " выс.	2. 60.	15 " {	6.
8 Лян. Сеоф. выс.	2. 80.		

Въ металлическихъ коробкахъ.

Р. к.	Сяншон.	Лянсиень	выс. т.
Вансунчо 1 и 1/2 ф.	1. 60.	1, 1/2 и 1/4 ф.	2. 20.
Юпмоуи 1, 1/2 и 1/4 ф.	2. —.	1 и 1/2 ф.	2. 50.
		выс. т.	3. —.

ВЪ РАЗНОЦВѢТНЫХЪ ХРУСТАЛЬНЫХЪ БАНКАХЪ
въ 1 и 1/2 ф., по 2 р. 20 к за фунтъ.

ЧАЙ ПЛИТОЧНЫЙ ПО СУЩЕСТВУЮЩИМЪ ЦѢНАМЪ.

Чай разливается въ г. Москвѣ на 1, 1/2, 1/4, 1/8 фун. подъ
личнымъ наблюдениемъ.

**СИМБИРСКІИ
ГОРОДСКОИ
ЛОМБАРДЪ,**

помѣщающійся въ Сѣверномъ корпусѣ
Гостиннаго двора,

ВЫДАЕТЪ

ССУДЫ

отъ 2 до 75 рублей

подъ всякаго рода движимости

ОТКРЫТЬ ЕЖЕДНЕВНО,

КРОМЪ ПРАЗДНИКОВЪ,

ОТЪ 9 ДО 2 ЧАС.

1896

Награда на заграничныхъ и российскихъ выставкахъ.

**ФАБРИКИ
А. Д. ПРОТОПОПОВА.**

ГЕНЕР. Н. Д. СЕЛИВЕРСТОВА.

*Существоетъ
съ 1841 г.*

ИЗДѢЛІЯ

ИЗЪ ЧИСТОЙ ШЕРСТИ



ПРОДАЖА ШЕРСТЯНЫХЪ ТОВАРОВЪ
ПОСРЕДСТВОМЪ АГЕНТОВЪ

ГЕНЕРАЛЪ КОММЕНДАНОВА

Существоетъ

19700
ЖАЛДЫРА
3

ЖАЛДЫРА
3

ЖАЛДЫРА
3

ЖАЛДЫРА
3

БРИЛЛАНТОВЫЕ ВЕЩИ

ЧАСОВОЙ

ЗОЛОТЫЕ ВЕЩИ

МАГАЗИНЪ

И МАСТЕРСКАЯ

И. С. СЕМЕНОВА.

ПРОДАЖА, ЗОЛОТЫХЪ, СЕРЕБРЯНЫХЪ И БРИЛЛАНТОВЫХЪ ВЕЩЕЙ.

КАРМАННЫХЪ И СТѢННЫХЪ ЧАСОВЪ ЛУЧШИХЪ ФАБРИКЪ.

ИКОНЪ СЕРЕБРЯНЫХЪ И АППЛИКЕ.

Очковъ, пенснэ, лорнетовъ и биноклей; подборъ очковъ по рецептамъ.

Накладное серебро столовое, чайное и десертное, а также разныя вещи, какъ-то сухарницы, судки и подносы.

ПРИ МАГАЗИНѢ ПРИНИМАЕТСЯ ПОЧИНКА ЧАСОВЪ И НА ЗОЛОТЫЯ, СЕРЕБРЯНЫЯ И БРИЛЛАНТОВЫЯ ВЕЩИ.

ТОРГОВЛЮ ПРОИЗВОЖУ НА АРМАВКАХЪ.

На Троицкой въ тор. Карсунъ Симбирской губ. въ каменныхъ рядахъ и на Казанск. уѣздъ Жаловской пустыни Карсунск. уѣзд. Симбирск. губери.

ПРОДАЖА ВСѢХЪ ТОВАРОВЪ ПО САМЫМЪ УМѢРЕННЫМЪ ЦѢНАМЪ.

тор. Симбирскъ. Возыная Саратовская улица, домъ Крадиной.

ТОРГОВАЯ ФИРМА

К. И. ЮРГЕНСЪ

ВЪ СИМБИРСКЪ

существуетъ съ 1855 года.

СКЛАДЪ ЗЕМЛЕДѢЛЬЧЕСКИХЪ МАШИИЪ

Московская ул. д. насл. К. И. Юргенсъ.

Плуги, бороны, приводы, молотилки, вѣялки, сортировки,
жнеи, косилки, сноповязалки и проч.

Локомобили и сложныя молотилки завода

Рустонъ, Прокторъ и Ко.

СЕНАРАТОРЫ КОРОНА ЛУЧШЕ ВЪ СВѢТѢ

Пожарныя трубы, садовыя трубы, грабли, лопаты, вилы,
и прочя принадлежности.

ОТДѢЛЪ СТРОИТЕЛЬНЫХЪ МАТЕРИАЛОВЪ,

Стекло бѣмское и простое.

Портландъ-Цементъ Глухоозерскаго завода, кровельный
толь, каролинкумъ, шведскій картонъ.

Тросы заграничныя винковыя, роскошныя отъ бѣлки,
металлическія вѣнки и ленты къ нимъ.

ДѢЛЫ УПРЯЖЕНІЯ.

При заблаговременныхъ заказахъ дѣлается
значительная скидка.

Пріемъ Куранты по востребованію бесплатно.

ПАРФЮМЕРНЫЙ И МОДНО-ГАЛАТЕРЕЙНЫЙ МАГАЗИНЪ

И. П. ФАБРИЦА

домъ Крутенцова,
противъ полиціи.

въ Симбирскѣ,

на Дворянскоу ул.,

БОЛЬШОЙ ВЫВОГЪ:

парфюмерныхъ товаровъ русскихъ и иностранныхъ фабрикъ,
перчатокъ и галстуховъ, корсетовъ.

БѢЛЫЕ ГОТОВЫЕ мужское и дамское. ДОРОЖНЫЯ ВЕЩИ.

БОЛЬШОЙ ВЫВОГЪ:

ИГРУШЕВЪ. ВЕЩИЦЪ ДЛИ ПОДАРОКОВЪ.

альбомы, кружева, зонцы, аскеты, шляпки и шерстяныя бѣлыя.

Адресъ для телеграммъ: *Фабри, Симбирскѣ.*

ТОРГОВАЯ

ЖЕЛѢЗНЫМЪ, СКОВЯНЫМЪ И МѢДНЫМЪ ТОВАРОМЪ

Флегонта Михайловича БАУКМАНА.

Именное производство на собственной мельницѣ, въ городѣ Семилѣтѣ,
Симбирской губерніи.

ПРОДАЖА

ЖИВУЩИХЪ

РАТЧИНЫХЪ ОУЧИТЕЛЬНЫХЪ МАТЕРИАЛОВЪ

КАКЪ-ТО: РАЗНЫХЪ МЪРЪ СТУПЕНЕЙ ДЯ ЛЬСНИЦЪ, ЦОКОЛЬ,
ЛОЩАДНЫХЪ ПЛИТЪ И ЖИГУЛОВСКОЙ ПЕЧАТЕННОЙ ИЗВЕСТИ.

АДРЕСЪ ДЯ ПИСЕМЪ И ТЕЛЕГРАММЪ: Сибирскъ, В. И. Израилеву.

ТИПОГРАФІЯ

Симбирскаго Губнскаго Правленія.

М Р И Я К Ж А Ю Т С Я З А Ж А З Ы

на всевозможныя типографскія работы:

ЗАКАЗЫ ИСПОЛНЯЮТСЯ СКОРО, ИЗЯЩНО И

З А У М Ъ Р Ё Н Н Ю Ц Ъ Н У .

С И М Б И Р С К Ъ .

В. П.

КОБЪ

АПТЕКАРСКИЙ

— И —
ПАРФЮМЕРНЫЙ
МАГАЗИНЪ

Большая-Саратовская ул., домъ Зеленкова.

СКЛАДЪ: аптекарскихъ, химическихъ,
мыскальных, парфюмерныхъ, косметическихъ и фотографическихъ товаровъ.

ПЕРЕВЯЗОЧНЫЕ ПРЕДМЕТЫ,

РЕЗИНОВЫЯ ИЗДѢЛІЯ и ПРЕДМЕТЫ для УХОДА за БОЛЬНЫМИ.

Фруктовыя эссенціи, патентованныя и дезинфекц. средства.

Ф И Б И И И Е И С И Э.

ЗАГРАНИЧНЫЯ и РУССКІЯ
НАТУРАЛЬНЫЯ МИНЕРАЛЬНЫЯ ВОДЫ.

ЗАВОДЪ

ИСКУССТВЕННЫХЪ МИНЕРАЛЬНЫХЪ

ВОДЪ и ПРОХЛАДИТЕЛЬНЫХЪ НАПИТКОВЪ.

Покровская улица, домъ Рошманъ.

Зельтерская и содовая вода, лимонадъ газесъ,
фруктовые и ягодные квасы и

МЕДЪ-ЛИМОНАДЪ

Адресъ для писемъ и телеграммъ: Кобъ, Симбирскъ.

с 595 Сим.
П-15

Памятная книжка
и адрес-календарь
Сибирской губернии
на 1901 г.
Сибирск